

DOSSIER STATISTIQUE

BILAN 2007

Accidents,
parc automobile,
permis de conduire

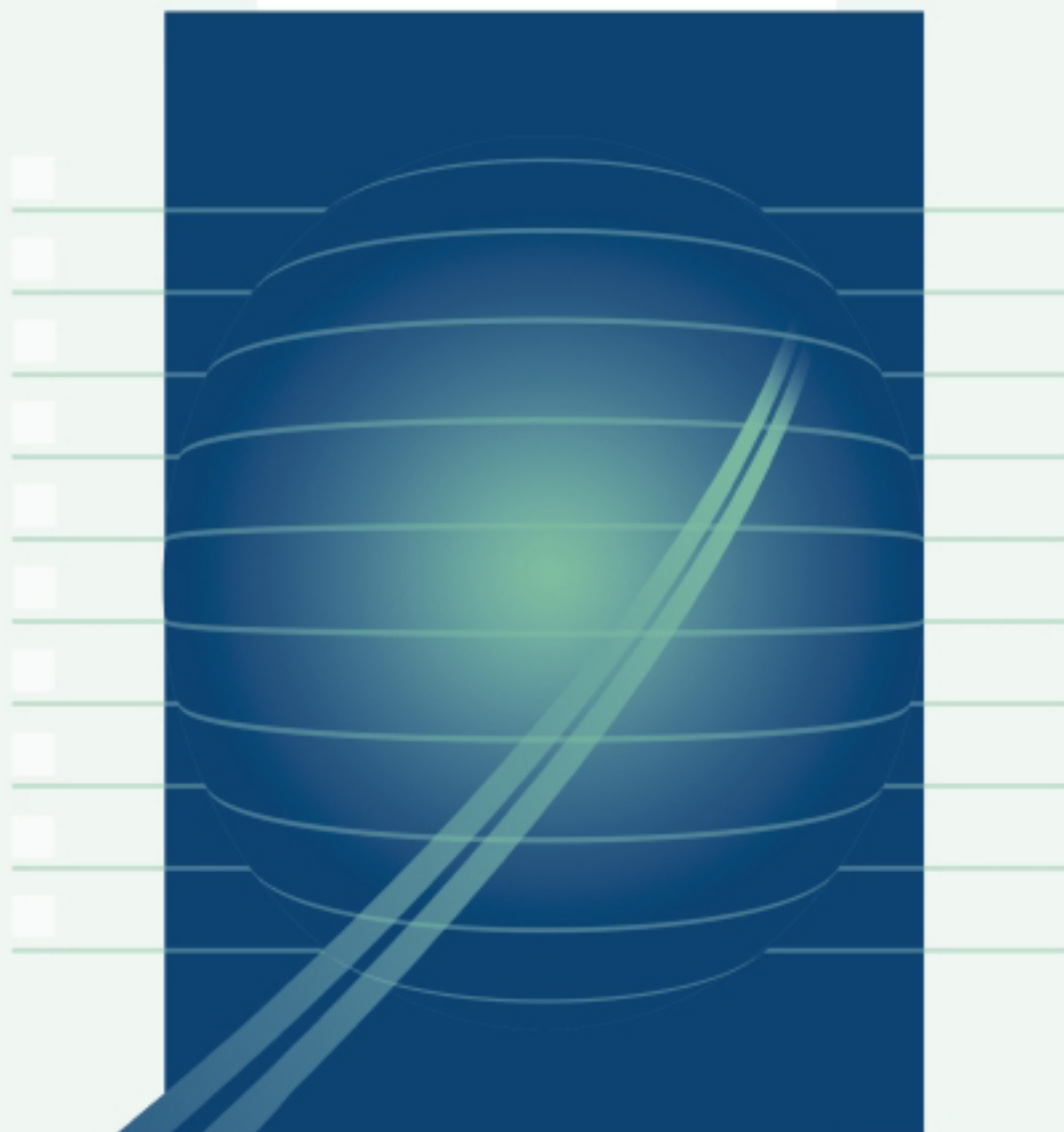

Mai 2008

*Société de l'assurance
automobile*

Québec 

Le présent bilan a été préparé par la Direction des études et des stratégies en sécurité routière à la Vice-présidence à la sécurité routière.

Vice-présidente :	Johanne St-Cyr
Directrice :	Lyne Vézina
Coordonnateur et rédacteur :	Fernand Pichette
Collaborateur et collaboratrice à la production des données :	Alain Auger Michelle Gendreau

Le *Bilan 2007 : accidents, parc automobile et permis de conduire* constitue un résumé des principaux renseignements contenus dans les systèmes opérationnels de la Société. Il est possible d'obtenir des renseignements supplémentaires en consultant le site Web de la Société (www.saaq.gouv.qc.ca) ou en s'adressant à la :

Direction des études et des stratégies en sécurité routière
Société de l'assurance automobile du Québec
333, boul. Jean Lesage, N-4-30
C. P. 19600
Québec (Québec) G1K 8J6

Téléphone : 418 528-4095
Télécopieur : 418 646-1003

© **Société de l'assurance automobile du Québec**

Toute reproduction ou communication en tout ou en partie de l'œuvre sous quelque forme ou par quelque procédé que ce soit est permise pour autant que la source en soit précisée et que ce soit à des fins strictement non commerciales.

En utilisant l'œuvre, on ne peut en modifier le contenu, par addition, suppression ou autrement, sans porter atteinte aux droits de la Société de l'assurance automobile du Québec.

ISSN 1200-2593

ISBN 978-2-550-52948-4

Dépôt légal Bibliothèque et Archives nationales du Québec, 2008

Les accidents de véhicules routiers avec dommages corporels présentent, en 2007, une diminution de 4,1 % par rapport à 2006. Par rapport à la moyenne des cinq années précédentes, il s'agit d'une baisse de 3,5 %. Ces accidents ont fait 47 940 victimes, soit 2 544 de moins que l'année précédente. Parmi ces victimes, 608 sont décédées (- 15,7 %) et 2 866 ont été blessées grièvement (- 23,0 %). Quant aux victimes blessées légèrement, on en dénombre 44 466 en 2007, contre 46 042 l'année dernière.

Après avoir atteint le sommet historique de 2 209 en 1973, le nombre de décès au Québec était encore très élevé en 1978, soit 1 765. Le nombre de victimes décédées en 2007 représente une diminution de 65,6 % par rapport à 1978. Pendant cette période, le nombre de titulaires d'un permis de conduire a augmenté de 57,3 %, et celui des véhicules en circulation, de 87,7 %. Le nombre de décès, en 2007, constitue le meilleur bilan depuis 1948. Il est en baisse de 10,6 % par rapport à la moyenne de 2002 à 2006.

En 2007, il y avait 4 909 380 titulaires d'un permis de conduire du Québec et 5 539 013 véhicules en circulation, ce qui représente respectivement une augmentation de 1,4 % et de 2,5 % par rapport à l'année dernière.

Le bilan 2007 est certes tributaire des efforts de tous les intervenants en sécurité routière, mais il est aussi lié aux fluctuations des variables qui influent sur la mobilité des individus et leur comportement. En cette année de la sécurité routière, le travail de chacun a permis de renverser la tendance à la hausse du nombre de victimes au cours des dernières années, il faut s'en féliciter. Cependant, il reste beaucoup à faire pour être dans le peloton de tête en matière de sécurité routière. Les gains sont fragiles dans le contexte des pressions induites par l'augmentation du parc automobile et des titulaires d'un permis. Il importe donc d'inciter tous les intervenants en sécurité routière à continuer de déployer tous les efforts possibles afin de diminuer le nombre de victimes sur nos routes.

La directrice des études et
des stratégies en sécurité routière,

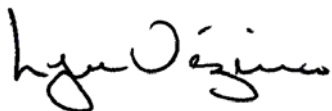
A handwritten signature in black ink, appearing to read 'Lyne Vézina'.

Lyne Vézina

TABLE DES MATIÈRES

PRÉSENTATION	3	ANNEXES	171
LISTE DES TABLEAUX STATISTIQUES	6	Annexe A : Calendrier des accidents de véhicules routiers et des victimes en 2007	172
LISTE DES GRAPHIQUES	8	Annexe B : Nombre d'accidents et de victimes selon les municipalités de 5 000 habitants ou plus en 2007	178
<hr/>		Annexe C : Nombre d'accidents et de victimes selon les municipalités régionales de comté (MRC) ou les entités équivalentes en 2007.....	181
DESCRIPTION GÉNÉRALE DU BILAN	9	Annexe D : Nombre d'accidents et de victimes au Québec selon la nature des dommages et la classification du réseau (réseau ou hors réseau) de 2002 à 2007.....	183
<hr/>		Annexe E : Nombre de titulaires d'un permis de conduire selon les municipalités régionales de comté (MRC) ou les entités équivalentes, le sexe et l'âge en 2007.....	189
PARTIE I : LES FAITS SAILLANTS	11	Annexe F : Nombre de véhicules en circulation selon les municipalités régionales de comté (MRC) ou les entités équivalentes et le type en 2007	191
Les faits saillants de 2007.....	12	Annexe G : Population du Québec selon le sexe et l'âge de 2002 à 2007	197
Résumé des principales statistiques de 2002 à 2007	13	Annexe H : Population du Québec selon le sexe et la région de 2002 à 2007.....	198
<hr/>		Annexe I : Taux d'alcoolémie des conducteurs décédés dans des accidents de véhicules routiers de 2002 à 2006.....	199
PARTIE II : LES RENSEIGNEMENTS STATISTIQUES	25	Annexe J : Les régions administratives du Québec	205
SECTION 1 : Les accidents de véhicules routiers	27	GLOSSAIRE	207
Renseignements généraux	28	<hr/>	
L'obligation légale	28	LÉGENDE	
Le constat d'accident	28	- :	Sans valeur
La nature des dommages	28	N. D. :	Non disponible
La nature des blessures	28	* :	Non significatif
La date de production des données	28	% :	Pourcentage
Les accidents	29		
Les victimes	49		
Les conducteurs impliqués dans les accidents	99		
Les véhicules accidentés	111		
SECTION 2 : Les titulaires d'un permis de conduire et les véhicules en circulation	121		
Renseignements généraux.....	122		
Les titulaires d'un permis de conduire	122		
Les véhicules en circulation	122		
Les dates de production des données.....	122		
Les titulaires d'un permis de conduire	123		
Les véhicules en circulation	147		

LISTE DES TABLEAUX STATISTIQUES

SECTION 1 : Les accidents de véhicules

routiers 27

Nombre d'accidents selon la nature des dommages et :

Tableau 1 :	L'année – de 1983 à 2007.....	30
Tableau 2 :	Le mois – de 2002 à 2007.....	31
Tableau 3 :	Le jour – de 2002 à 2007.....	34
Tableau 4 :	L'heure – de 2002 à 2007.....	35
Tableau 5 :	La région de l'accident – de 2002 à 2007.....	37
Tableau 6 :	Le genre d'accident – de 2002 à 2007....	39
Tableau 7 :	Le type de véhicule impliqué – de 2002 à 2007.....	41
Tableau 8 :	L'âge des conducteurs – de 2002 à 2007.....	43
Tableau 9 :	L'âge des conducteurs de sexe masculin – de 2002 à 2007.....	45
Tableau 10 :	L'âge des conducteurs de sexe féminin – de 2002 à 2007.....	47

Nombre de victimes selon la nature des blessures et :

Tableau 11 :	L'année – de 1983 à 2007.....	50
Tableau 12 :	Le mois – de 2002 à 2007.....	51
Tableau 13 :	Le jour – de 2002 à 2007.....	54
Tableau 14 :	L'heure – de 2002 à 2007.....	55
Tableau 15 :	La région de l'accident – de 2002 à 2007.....	56
Tableau 16 :	Le genre d'accident – de 2002 à 2007....	58
Tableau 17 :	Le type de véhicule impliqué – de 2002 à 2007.....	59

Nombre de victimes selon la nature des blessures et l'âge de 2002 à 2007 :

Tableau 18 :	Ensemble des victimes.....	61
Tableau 19 :	Victimes de sexe masculin.....	63
Tableau 20 :	Victimes de sexe féminin.....	64
Tableau 21 :	Ensemble des conducteurs.....	65
Tableau 22 :	Conducteurs de sexe masculin.....	66
Tableau 23 :	Conducteurs de sexe féminin.....	67
Tableau 24 :	Ensemble des passagers.....	68
Tableau 25 :	Passagers de sexe masculin.....	69
Tableau 26 :	Passagers de sexe féminin.....	70
Tableau 27 :	Ensemble des motocyclistes.....	71
Tableau 28 :	Motocyclistes de sexe masculin.....	72
Tableau 29 :	Motocyclistes de sexe féminin.....	73
Tableau 30 :	Ensemble des cyclistes.....	74
Tableau 31 :	Cyclistes de sexe masculin.....	75
Tableau 32 :	Cyclistes de sexe féminin.....	76

Nombre de piétons victimes selon la nature des blessures et l'âge de 2002 à 2007 :

Tableau 33 :	Ensemble des piétons victimes.....	77
Tableau 34 :	Piétons de sexe masculin.....	79
Tableau 35 :	Piétons de sexe féminin.....	80

Nombre de victimes selon la nature des blessures, la région et la fonction de 2002 à 2007 :

Tableau 36 :	Ensemble du Québec.....	81
Tableau 37 :	Gaspésie—Îles-de-la-Madeleine (11).....	82
Tableau 38 :	Bas-Saint-Laurent (01).....	83
Tableau 39 :	Saguenay—Lac-Saint-Jean (02).....	84
Tableau 40 :	Capitale-Nationale (03).....	85
Tableau 41 :	Chaudière-Appalaches (12).....	86
Tableau 42 :	Mauricie (04).....	87
Tableau 43 :	Centre-du-Québec (17).....	88
Tableau 44 :	Estrie (05).....	89
Tableau 45 :	Montréal (16).....	90
Tableau 46 :	Montréal (06).....	91
Tableau 47 :	Laval (13).....	92
Tableau 48 :	Lanaudière (14).....	93
Tableau 49 :	Laurentides (15).....	94
Tableau 50 :	Outaouais (07).....	95
Tableau 51 :	Abitibi-Témiscamingue (08).....	96
Tableau 52 :	Côte-Nord (09).....	97
Tableau 53 :	Nord-du-Québec (10).....	98

Nombre de conducteurs impliqués dans un accident selon la nature des dommages et l'âge de 2002 à 2007 :

Tableau 54 :	Ensemble des conducteurs.....	100
Tableau 55 :	Conducteurs de sexe masculin.....	102
Tableau 56 :	Conducteurs de sexe féminin.....	104

Nombre de conducteurs impliqués dans un accident selon la nature des dommages et :

Tableau 57 :	La région de l'accident – de 2002 à 2007.....	107
Tableau 58 :	L'expérience de conduite – de 2002 à 2007.....	109

Tableau 59 :	Nombre de titulaires d'un permis de conduire, de véhicules en circulation et de véhicules accidentés selon l'année, de 1983 à 2007.....	113
--------------	---	-----

Nombre de véhicules accidentés selon la nature des dommages et :

Tableau 60 :	Le type de véhicule – de 2002 à 2007....	114
Tableau 61 :	La région de l'accident – de 2002 à 2007.....	116
Tableau 62 :	L'âge des véhicules – de 2002 à 2007....	118

SECTION 2 : Les titulaires d'un permis de conduire et les véhicules en circulation..... 121

Nombre de titulaires d'un permis de conduire selon le sexe et l'âge de 2002 à 2007 :

Tableau 63 : Ensemble du Québec.....	124
Tableau 64 : Gaspésie—Îles-de-la-Madeleine (11).....	126
Tableau 65 : Bas-Saint-Laurent (01).....	127
Tableau 66 : Saguenay—Lac-Saint-Jean (02).....	128
Tableau 67 : Capitale-Nationale (03).....	129
Tableau 68 : Chaudière-Appalaches (12).....	130
Tableau 69 : Mauricie (04).....	131
Tableau 70 : Centre-du-Québec (17).....	132
Tableau 71 : Estrie (05).....	133
Tableau 72 : Montérégie (16).....	134
Tableau 73 : Montréal (06).....	135
Tableau 74 : Laval (13).....	136
Tableau 75 : Lanaudière (14).....	137
Tableau 76 : Laurentides (15).....	138
Tableau 77 : Outaouais (07).....	139
Tableau 78 : Abitibi-Témiscamingue (08).....	140
Tableau 79 : Côte-Nord (09).....	141
Tableau 80 : Nord-du-Québec (10).....	142

Tableau 81 : Nombre de titulaires d'un permis de conduire selon l'expérience de 2002 à 2007	143
--	-----

Tableau 82 : Nombre de nouveaux titulaires d'un permis de conduire selon le sexe et l'âge de 2002 à 2007	144
---	-----

Tableau 83 : Nombre de titulaires d'un permis de conduire selon la classe principale de 2002 à 2007	145
--	-----

Tableau 84 : Répartition détaillée du nombre de véhicules en circulation selon le type de véhicule et le type d'utilisation en 2007	148
--	-----

Tableau 85 : Nombre de véhicules en circulation selon le type d'utilisation et le type de véhicule de 2002 à 2007	149
--	-----

Nombre de véhicules en circulation selon :

Tableau 86 : Le type d'utilisation, le type de véhicule et la région de résidence du propriétaire de 2002 à 2007.....	150
---	-----

Tableau 87 : Le type et l'âge du véhicule de 2002 à 2007.....	156
---	-----

Tableau 88 : Le type de véhicule et la masse nette de 2002 à 2007.....	162
--	-----

Tableau 89 : Nombre de véhicules utilisés à des fins de promenade selon l'âge des propriétaires et la cylindrée des motocyclettes de 2002 à 2007	167
---	-----

Tableau 90 : Nombre de camions et de tracteurs routiers en circulation selon le nombre d'essieux de 2002 à 2007	170
--	-----

LISTE DES GRAPHIQUES

PARTIE I : LES FAITS SAILLANTS	11	Graphiques sur le nombre de victimes selon le mois de 2002 à 2007 :	
Graphiques sur la répartition des victimes en 2007 selon :		- Victimes décédées	52
- La nature des blessures.....	15	- Victimes blessées grièvement.....	52
- L'âge au moment de l'accident.....	15	- Victimes blessées légèrement.....	53
Graphiques sur la répartition des titulaires d'un permis de conduire en 2007 selon :		- Ensemble des victimes.....	53
- Le sexe	21	Graphiques sur le nombre de victimes pour 10 000 habitants selon l'âge de 2002 à 2007 :	
- L'âge	21	- Victimes décédées	62
Graphique sur la répartition des véhicules en circulation selon leur utilisation en 2007	23	- Ensemble des victimes.....	62
Graphique sur la répartition des véhicules de promenade selon le type de véhicule en 2007	23	- Piétons décédés.....	78
Graphique sur les conducteurs décédés : Pourcentage de conducteurs décédés et testés, et de ceux dont le taux d'alcoolémie dépassait 80 mg % de 2002 à 2007	24	- Ensemble des piétons victimes	78
		Graphiques sur le nombre de conducteurs impliqués dans des accidents pour 1 000 titulaires d'un permis de conduire selon :	
PARTIE II : LES RENSEIGNEMENTS STATISTIQUES	25	- Le sexe – de 2002 à 2007	106
SECTION 1 : Les accidents de véhicules routiers	27	- L'âge – de 2002 à 2007.....	106
Graphiques sur le nombre d'accidents selon le mois de 2002 à 2007 :		SECTION 2 : Les titulaires d'un permis de conduire et les véhicules en circulation	121
- Accidents mortels.....	33	Graphiques sur le nombre de titulaires d'un permis de conduire pour 100 habitants de 16 ans ou plus selon :	
- Accidents avec dommages corporels.....	33	- Le sexe – de 2002 à 2007	125
- Ensemble des accidents	33	- L'âge – de 2002 à 2007.....	125
Graphiques sur le nombre total d'accidents selon le jour et l'heure de 2002 à 2007 :		Graphiques sur la répartition des véhicules de promenade (automobiles et camions légers) en circulation selon :	
- Accidents mortels.....	36	- L'âge des véhicules – de 2002 à 2007	166
- Accidents avec dommages corporels.....	36	- La masse nette – de 2002 à 2007	166
- Ensemble des accidents	36	Graphiques sur le nombre total d'accidents reliés à l'alcool selon le jour et l'heure de 2002 à 2006 :	
		- Accidents mortels	204
		- Accidents avec dommages corporels.....	204

DESCRIPTION GÉNÉRALE DU BILAN

Le présent document fait partie de la série de publications annuelles de la Société de l'assurance automobile du Québec. Il constitue un document de référence pour les personnes qui se préoccupent de l'amélioration de la sécurité sur nos routes.

Ce dossier statistique porte sur les accidents de véhicules routiers, les victimes, les titulaires d'un permis de conduire et les véhicules en circulation. Il présente le même type de renseignements statistiques que les publications antérieures et couvre rétrospectivement une période globale de six ans. Toutefois, les tableaux 1, 11 et 59 font exception à cette règle en présentant les données pour les vingt-cinq dernières années.

Il va de soi qu'une attention particulière a été apportée à la conservation de l'élément de continuité dans les productions statistiques. Il est à noter, cependant, qu'à l'exception de l'annexe D qui présente les statistiques portant sur les accidents hors réseau, ce dernier type d'accidents est exclu du bilan 2007.

Le présent bilan est composé de deux grandes parties :

- la première partie brosse un tableau des principaux faits saillants de l'année 2007 et de l'évolution au cours des années 2002 à 2007;
- la seconde partie présente l'ensemble des tableaux statistiques et des graphiques.

Cette dernière partie est divisée en deux sections :

- la première regroupe les statistiques sur le phénomène des accidents des véhicules routiers;
- la seconde section porte sur les titulaires d'un permis de conduire et les véhicules en circulation.

Chaque section débute avec des renseignements généraux afin de faciliter la compréhension des données.

L'exploitation des fichiers administratifs de la Société montre, pour l'année 2007 par rapport à 2006 :

- une diminution de 15,3 % du nombre d'accidents mortels et de 21,9 % du nombre d'accidents graves;
- une diminution de 15,7 % du nombre de décès et de 23,0 % du nombre de victimes blessées gravement;
- une diminution du nombre de victimes dans onze régions sur dix-sept;
- une diminution du nombre de victimes décédées surtout chez les conducteurs, les passagers et les cyclistes;
- une diminution de 4,0 % des conducteurs et de 3,8 % du nombre de véhicules impliqués dans des accidents avec dommages corporels;
- une augmentation de 1,4 % du nombre de titulaires d'un permis de conduire;
- une augmentation de 2,5 % du nombre de véhicules en circulation.

Pour l'année 2006 :

- des 305 conducteurs décédés ayant passé un test d'alcoolémie, 30 % présentaient un taux d'alcoolémie supérieur à la limite légale (80 mg d'alcool par 100 ml de sang).

Résumé des principales statistiques de 2002 à 2007

1. Diminution de 15,3 % du nombre d'accidents mortels et de 21,9 % du nombre d'accidents graves en 2007

Le nombre d'accidents de véhicules routiers au Québec s'élève à 145 579 pour l'année 2007. Il s'agit d'une augmentation de 3,3 % par rapport à l'année 2006 et de 3,1 % par rapport à la moyenne des cinq années précédentes. Nous invitons le lecteur à consulter les renseignements généraux de la section 1 sur « les accidents de véhicules routiers » pour connaître les règles à suivre pour rapporter les accidents au Québec.

Le nombre total d'accidents en 2007 comprend 35 323 accidents avec dommages corporels et 110 256 accidents avec dommages matériels seulement.

Les accidents avec dommages corporels présentent une baisse de 4,1 % par rapport à l'année 2006 et de 3,5 % par rapport à la moyenne des cinq années précédentes.

Parmi les accidents avec dommages corporels, 563 ont été mortels, ce qui représente une diminution de 15,3 % par rapport à l'année dernière. Les accidents avec blessés graves, nécessitant l'hospitalisation d'au moins une victime, ont diminué de façon importante, soit de 21,9 % par rapport à l'année dernière. Pour leur part, les accidents avec blessés légers connaissent une baisse de 2,2 % en comparaison de l'année 2006.

Le nombre d'accidents avec dommages corporels pour 100 000 véhicules en circulation est de 638 pour l'année 2007. Il s'agit du taux le plus bas pour la période de 1985 à 2007. Ce taux a connu une baisse de façon continue au cours de la période de 1985 à 1998. De 1 392 accidents avec dommages corporels pour 100 000 véhicules en circulation en 1985, il avait atteint son plus bas niveau en 1998 avec 691. Il n'a pas beaucoup changé entre 1999 et 2005, oscillant entre 693 et 720. En 2006, nous étions passés sous le seuil des 700 accidents avec dommages corporels pour 100 000 véhicules en circulation, le nombre étant de 682.

Statistiques sur les accidents de véhicules routiers de 2002 à 2007

Accidents

Nature des dommages	2002	2003	2004	2005	2006	2007	2007/2006	2007/ 2002 à 2006
	Nombre	Nombre	Nombre	Nombre	Nombre	Nombre	%	%
Dommages corporels :								
- mortels	633	571	577	644	665	563	- 15,3	- 8,9
- graves ¹	2 962	2 965	2 941	3 128	2 975	2 324	- 21,9	- 22,4
- légers	31 572	32 786	33 099	34 301	33 179	32 436	- 2,2	- 1,7
- total	35 167	36 322	36 617	38 073	36 819	35 323	- 4,1	- 3,5
Dommages matériels	100 211	104 599	105 519	108 376	104 150	110 256	5,9	5,4
Total	135 378	140 921	142 136	146 449	140 969	145 579	3,3	3,1

Accidents pour 100 000 véhicules en circulation

Nature des dommages	2002	2003	2004	2005	2006	2007
	Nombre	Nombre	Nombre	Nombre	Nombre	Nombre
Dommages corporels:						
- mortels	13	11	11	12	12	10
- graves ¹	61	59	57	59	55	42
- légers	647	648	636	646	614	586
- total	720	717	704	717	682	638
Dommages matériels	2 053	2 066	2 028	2 042	1 928	1 991
Total	2 773	2 783	2 732	2 760	2 609	2 628

1. Nécessitant l'hospitalisation d'au moins une victime.

2. Diminution de 15,7 % du nombre de décès et de 23,0 % du nombre de victimes blessées gravement en 2007

Il y a eu 47 940 victimes d'accidents de véhicules routiers en 2007, ce qui représente une baisse de 5,0 % par rapport à l'année dernière. En comparaison de la moyenne des cinq années précédentes, le nombre de victimes en 2007 est en baisse de 4,8 %.

Au chapitre des décès, on dénombre 608 victimes en 2007, soit une diminution de 15,7 % en comparaison de l'année dernière. Il s'agit du meilleur bilan depuis 1948. La tendance à long terme demeure à la baisse. Ainsi, pour trois des six dernières années, le bilan fait état de moins de 650 décès.

Depuis 1978, année de création de la Société de l'assurance automobile du Québec, le nombre de décès a chuté de 65,6 %. Durant la même période, le nombre de titulaires d'un permis de conduire a augmenté de 57,3 %, et celui de véhicules en circulation, de 87,7 %.

Le nombre de victimes blessées grièvement a diminué de 23,0 % par rapport à 2006. Par comparaison avec la période de 2002 à 2006, la variation en pourcentage connaît une diminution tout aussi importante de 24,2 % du nombre de victimes blessées grièvement. Pour sa part, le nombre de victimes blessées légèrement a diminué de 3,4 % par comparaison avec l'année dernière.

En 1973, on comptait 36 décès pour 100 000 habitants. En 2007, ce nombre s'établit à 8 pour 100 000 habitants. L'on continue donc d'observer une tendance à la baisse depuis 1974 et une certaine stabilité depuis 2001.

Pour sa part, le nombre de victimes blessées grièvement est de 37 pour 100 000 habitants, ce qui représente une baisse par rapport à l'année dernière. Le taux le plus bas était de 48 et avait été atteint en 2001. Notons que nous ne distinguons les victimes blessées gravement de l'ensemble des autres victimes que depuis 1978.

Enfin, le nombre de victimes blessées légèrement est de 577 pour 100 000 habitants en 2007, ce qui représente aussi une diminution en comparaison de l'année dernière.

Statistiques sur les victimes d'accidents de véhicules routiers de 2002 à 2007

Victimes

Nature des blessures	2002	2003	2004	2005	2006	2007	2007/2006	2007/ 2002 à 2006
	Nombre	Nombre	Nombre	Nombre	Nombre	Nombre	%	%
Mortelles	704	623	644	707	721	608	- 15,7	- 10,6
Graves ¹	3 728	3 753	3 679	4 019	3 721	2 866	- 23,0	- 24,2
Légères	44 380	45 776	45 918	47 462	46 042	44 466	- 3,4	- 3,2
Total	48 812	50 152	50 241	52 188	50 484	47 940	- 5,0	- 4,8

Victimes pour 100 000 habitants

Nature des blessures	2002	2003	2004	2005	2006	2007
	Nombre	Nombre	Nombre	Nombre	Nombre	Nombre
Mortelles	9	8	9	9	9	8
Graves ¹	50	50	49	53	49	37
Légères	596	611	608	625	602	577
Total	656	669	666	687	660	623

1. Nécessitant une hospitalisation.

Répartition des victimes selon la nature des blessures en 2007

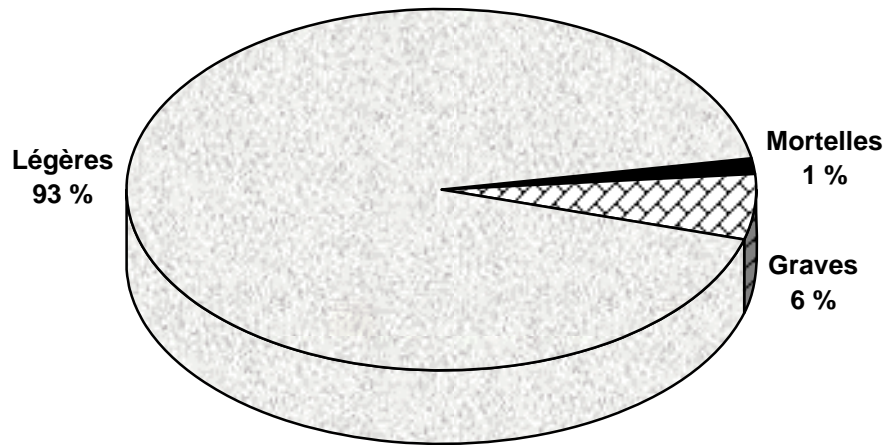

Répartition des victimes selon l'âge en 2007

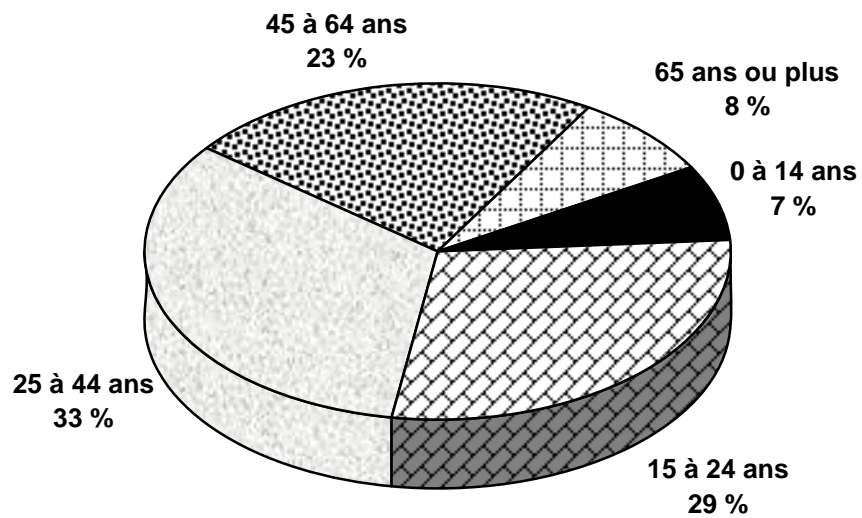

3. Diminution du nombre de victimes dans onze régions sur dix-sept en 2007

Ventilées selon les régions du Québec, les données sur l'ensemble des victimes montrent une diminution du nombre de ces dernières dans onze régions sur dix-sept en 2007 par rapport à l'année 2006 et une augmentation dans les six autres.

La comparaison de l'année 2007 avec la moyenne des cinq années précédentes fait voir pour sa part une diminution du nombre de victimes dans treize régions.

En ce qui a trait aux victimes décédées, dix régions sur dix-sept ont connu une diminution par rapport à 2006.

Dans six des sept autres régions, elles sont en augmentation. La variation la plus importante en nombre, soit 39 décès de moins que l'année dernière, s'est produite dans la région de la Montérégie. Cette région demeure celle où l'on dénombre le plus de décès en 2007.

Pour six des dix-sept régions, le nombre de victimes décédées en 2007 constitue le meilleur bilan de la période considérée. Il s'agit des régions de la Chaudière-Appalaches, de la Mauricie, de l'Estrie, de Montréal, de Lanaudière et de la Côte-Nord.

Statistiques sur les victimes d'accidents de véhicules routiers selon la région de 2002 à 2007

Région de l'accident	2002	2003	2004	2005	2006	2007	2007/2006	2007/
	Nombre	Nombre	Nombre	Nombre	Nombre	Nombre	%	2002 à 2006 %
Victimes décédées								
Gaspésie-Îles-de-la-Madeleine (11)	10	14	15	20	16	18	12,5	20,0
Bas-Saint-Laurent (01)	47	35	34	16	37	47	27,0	39,1
Saguenay-Lac-Saint-Jean (02)	36	34	32	37	36	37	2,8	5,7
Capitale-Nationale (03)	35	33	61	49	42	35	-16,7	-20,5
Chaudière-Appalaches (12)	70	53	67	56	63	43	-31,7	-30,4
Mauricie (04)	28	33	30	26	24	21	-12,5	-25,5
Centre-du-Québec (17)	40	38	39	41	49	40	-18,4	-3,4
Estrie (05)	43	42	30	45	36	27	-25,0	-31,1
Montérégie (16)	128	108	111	134	150	111	-26,0	-12,0
Montréal (06)	54	58	53	71	59	42	-28,8	-28,8
Laval (13)	20	5	12	15	24	12	-50,0	-21,1
Lanaudière (14)	50	56	49	56	55	46	-16,4	-13,5
Laurentides (15)	54	47	42	55	52	58	11,5	16,0
Outaouais (07)	31	27	27	41	36	37	2,8	14,2
Abitibi-Témiscamingue (08)	24	22	25	17	20	23	15,0	6,5
Côte-Nord (09)	27	8	13	27	17	6	-64,7	-67,4
Nord-du-Québec (10)	7	10	4	1	5	5	0,0	-7,4
Total	704	623	644	707	721	608	-15,7	-10,6
Ensemble des victimes								
Gaspésie-Îles-de-la-Madeleine (11)	593	700	712	821	752	748	-0,5	4,5
Bas-Saint-Laurent (01)	1 571	1 657	1 487	1 548	1 634	1 425	-12,8	-9,8
Saguenay-Lac-Saint-Jean (02)	1 833	1 715	1 970	1 939	2 084	2 008	-3,6	5,2
Capitale-Nationale (03)	3 776	4 061	4 128	4 025	4 111	3 770	-8,3	-6,2
Chaudière-Appalaches (12)	2 870	3 017	2 960	2 995	2 920	2 844	-2,6	-3,7
Mauricie (04)	1 738	1 936	1 880	1 954	1 986	2 053	3,4	8,1
Centre-du-Québec (17)	1 809	1 882	1 768	1 821	1 958	1 836	-6,2	-0,6
Estrie (05)	2 132	2 246	2 134	2 238	2 091	2 123	1,5	-2,1
Montérégie (16)	8 658	8 574	9 039	9 243	9 126	8 614	-5,6	-3,5
Montréal (06)	10 899	11 086	10 612	11 269	10 304	9 356	-9,2	-13,6
Laval (13)	2 130	2 339	2 417	2 509	2 223	2 244	0,9	-3,4
Lanaudière (14)	3 177	3 283	3 314	3 698	3 600	3 223	-10,5	-5,6
Laurentides (15)	3 636	3 691	3 730	4 077	3 749	3 752	0,1	-0,7
Outaouais (07)	2 040	2 067	2 002	2 000	2 027	2 015	-0,6	-0,6
Abitibi-Témiscamingue (08)	1 134	1 085	1 098	1 116	1 086	1 138	4,8	3,1
Côte-Nord (09)	662	630	788	738	665	614	-7,7	-11,9
Nord-du-Québec (10)	154	183	202	197	168	177	5,4	-2,1
Total	48 812	50 152	50 241	52 188	50 484	47 940	-5,0	-4,8

4. Diminution du nombre de victimes décédées surtout chez les conducteurs, les passagers et les cyclistes en 2007

La ventilation du nombre de victimes selon leur fonction montre une diminution en 2007 par rapport à 2006 pour toutes les catégories, à l'exception des cyclomotoristes, des cyclistes et des piétons.

En nombres absolus, on compte 1 530 victimes de moins chez les conducteurs et 947 de moins chez les passagers, des baisses respectives de 5,4 % et 7,3 % par rapport à l'année dernière.

Le nombre de cyclomotoristes victimes d'accidents a encore augmenté en 2007. Au cours de la période considérée dans ce bilan, il est passé de 516 en 2002 à 1 076 en 2007. Bien que représentant 2 % de l'ensemble des victimes, ce nombre reflète, en 2007, une hausse de 40,0 % par rapport à la moyenne des cinq années précédentes.

En 2007, le nombre de décès a diminué surtout chez les conducteurs, les passagers et les cyclistes. Compte tenu des nombres en présence, les variations pour les autres catégories sont moins significatives.

Depuis l'année 2001, le nombre de victimes décédées, chez les piétons, est inférieur à 100. Pour une quatrième année consécutive, il est inférieur à 90 décès. Avant 2001, il fallait remonter à 1933 pour dénombrer moins de 100 décès pour cette catégorie d'usagers.

Comparativement à la moyenne de 2002 à 2006, seuls les motocyclistes, les cyclomotoristes et les occupants d'un véhicule tout-terrain ont connu, en 2007, une hausse du nombre de décès.

Statistiques sur les victimes d'accidents de véhicules routiers selon leur fonction de 2002 à 2007

Fonction de la victime	2002	2003	2004	2005	2006	2007	2007/2006	2007/2006
	Nombre	Nombre	Nombre	Nombre	Nombre	Nombre	%	%
Victimes décédées								
Conducteur	396	344	335	416	424	338	- 20,3	- 11,7
Passager	135	106	147	132	121	101	- 16,5	- 21,2
Motocycliste ¹	48	50	57	63	56	58	3,6	5,8
Cyclomotoriste ¹	1	4	4	0	5	5	0,0	78,6
Motoneigiste ¹	5	7	0	5	5	4	- 20,0	- 9,1
Occupant un véhicule tout-terrain (VTT) ¹	4	1	4	1	7	4	- 42,9	17,6
Cycliste ¹	21	18	15	16	20	14	- 30,0	- 22,2
Piéton	92	93	80	72	82	83	1,2	- 1,0
Non précisée	2	0	2	2	1	1	*	*
Total	704	623	644	707	721	608	- 15,7	- 10,6
Ensemble des victimes								
Conducteur	26 594	27 586	27 620	29 000	28 167	26 637	- 5,4	- 4,2
Passager	13 485	13 389	13 146	13 381	12 919	11 972	- 7,3	- 9,7
Motocycliste ¹	2 010	2 151	2 499	2 498	2 259	2 138	- 5,4	- 6,4
Cyclomotoriste ¹	516	644	732	920	1 032	1 076	4,3	40,0
Motoneigiste ¹	68	83	82	68	62	51	- 17,7	- 29,8
Occupant un véhicule tout-terrain (VTT) ¹	97	100	105	106	111	102	- 8,1	- 1,7
Cycliste ¹	2 505	2 497	2 577	2 498	2 420	2 441	0,9	- 2,3
Piéton	3 490	3 651	3 416	3 652	3 479	3 506	0,8	- 0,9
Non précisée	47	51	64	65	35	17	*	*
Total	48 812	50 152	50 241	52 188	50 484	47 940	- 5,0	- 4,8

1. Conducteur et passager.

5. Diminution de 4,0 % du nombre de conducteurs impliqués dans des accidents avec dommages corporels en 2007

Le nombre de conducteurs impliqués dans des accidents avec dommages corporels a diminué de 4,0 % en 2007 comparativement à 2006. Exception faite des conducteurs de 16 à 19 ans et de ceux de 65 ans ou plus, le nombre de conducteurs impliqués dans des accidents avec dommages corporels a diminué pour chaque groupe d'âge. Chez les conducteurs âgés de 16 à 19 ans, 176 conducteurs de plus que l'année dernière ont été impliqués dans un accident avec dommages corporels en 2007.

L'examen du nombre de conducteurs impliqués dans des accidents avec dommages corporels pour 1 000 titulaires d'un permis de conduire montre qu'en général leur nombre diminue avec l'âge.

En 2007, et pour les âges où il est permis de conduire un véhicule de promenade ou une motocyclette, il varie de 40 pour les conducteurs de 16 à 19 ans à 6 pour ceux qui ont de 65 à 74 ans.

En 2007, le nombre de conducteurs impliqués dans des accidents avec dommages corporels pour 1 000 titulaires d'un permis de conduire a diminué pour chacun des groupes d'âge comparativement à 2006. L'exception concerne les conducteurs âgés de 35 à 54 ans pour lesquels le nombre est resté stable. Qui plus est, pour chacun des groupes d'âge et mis à part les conducteurs de 19 ans ou moins, le nombre de conducteurs impliqués dans des accidents avec dommages corporels pour 1 000 titulaires d'un permis de conduire en 2007 est le plus bas de la période de 2001 à 2007.

Statistiques sur les conducteurs impliqués dans des accidents avec dommages corporels de 2002 à 2007

Conducteurs impliqués dans des accidents corporels selon l'âge

Âge	2002	2003	2004	2005	2006	2007	2007/2006	2007/2006
	Nombre	Nombre	Nombre	Nombre	Nombre	Nombre	%	%
Moins de 16 ans ¹	346	456	517	665	713	699	- 2,0	29,6
16 à 19 ans	5 076	5 314	5 315	5 678	5 960	6 136	3,0	12,2
20 à 24 ans	7 990	7 892	8 313	8 316	8 023	7 219	- 10,0	- 11,0
25 à 34 ans	11 734	12 081	12 187	12 747	11 922	11 357	- 4,7	- 6,4
35 à 44 ans	12 411	12 576	12 229	12 292	11 430	10 445	- 8,6	- 14,3
45 à 54 ans	9 479	10 149	10 235	10 694	10 089	9 946	- 1,4	- 1,8
55 à 64 ans	5 523	5 816	6 013	6 373	6 243	6 194	- 0,8	3,3
65 à 74 ans	2 839	2 928	2 965	2 969	2 851	2 899	1,7	- 0,4
75 ans ou plus	1 593	1 744	1 695	1 736	1 803	1 805	0,1	5,3
Non précisé	2 606	2 682	2 698	3 025	2 939	2 796	*	*
Total ²	59 597	61 638	62 167	64 495	61 973	59 496	- 4,0	- 4,0

Conducteurs impliqués dans des accidents corporels pour 1 000 titulaires de permis de conduire selon l'âge

Âge	2002	2003	2004	2005	2006	2007
	Nombre	Nombre	Nombre	Nombre	Nombre	Nombre
Moins de 16 ans ¹	51	59	54	58	56	52
16 à 19 ans	38	40	39	41	41	40
20 à 24 ans	23	23	24	24	24	22
25 à 34 ans	15	15	15	16	15	14
35 à 44 ans	11	12	12	12	11	11
45 à 54 ans	9	10	10	10	9	9
55 à 64 ans	8	8	8	8	8	7
65 à 74 ans	7	7	7	7	7	6
75 ans ou plus	10	10	9	9	9	8
Non précisé	*	*	*	*	*	*
Total ²	13	13	13	13	13	12

1. Principalement des conducteurs de motocyclette, de cyclomoteur, de VTT ou de motoneige.

2. Ne comprend pas les cyclistes.

6. Diminution de 3,8 % du nombre de véhicules impliqués dans des accidents avec dommages corporels en 2007

Le nombre de véhicules impliqués dans des accidents avec dommages corporels est passé de 64 411 en 2006 à 61 965 cette année. Il s'agit d'une diminution de 3,8 % par rapport à l'année dernière.

La ventilation du nombre de véhicules impliqués dans des accidents avec dommages corporels selon le type de véhicule indique que ce nombre a diminué, en comparaison du bilan de l'année 2006, pour les automobiles, les camions légers, les tracteurs routiers, les motocyclettes et les motoneiges. Il est resté stable pour les véhicules tout-terrains et a augmenté pour tous les autres types de véhicules.

La plus forte diminution, en nombre, touche les automobiles et les camions légers, soit 2 549 véhicules impliqués de moins en 2007 qu'en 2006.

En comparaison de la moyenne de 2002 à 2006, le nombre de véhicules impliqués dans des accidents avec dommages corporels a diminué pour la plupart des types de véhicules en 2007. Les camions lourds, les véhicules-outils ou d'équipement, les cyclomoteurs, les véhicules tout-terrains et les véhicules regroupés dans la catégorie « autres » font exception.

En ce qui concerne les cyclomoteurs, on note une augmentation de leur nombre dans les accidents avec dommages corporels, tant par rapport à l'année 2006 (2,0 %) que par rapport à la moyenne des cinq années précédentes (37,2 %).

Statistiques sur les véhicules impliqués dans des accidents avec dommages corporels selon le type, de 2002 à 2007

Type de véhicule impliqué ¹	2002	2003	2004	2005	2006	2007	2007/2006	2007/2006
	Nombre	Nombre	Nombre	Nombre	Nombre	Nombre	%	%
Automobile	42 344	44 000	44 141	45 500	44 538	42 244	- 5,2	- 4,2
Camion léger (< 3 000 kg)	9 100	9 145	9 050	9 402	8 585	8 330	- 3,0	- 8,0
Automobile et camion léger	51 444	53 145	53 191	54 902	53 123	50 574	- 4,8	- 4,9
Autobus	509	474	482	495	384	458	19,3	- 2,3
Autobus scolaire	147	133	103	110	104	113	8,7	- 5,4
Taxi	695	705	694	775	663	667	0,6	- 5,6
Camion lourd (>= 3 000 kg)	1 317	1 324	1 363	1 443	1 363	1 401	2,8	2,9
Tracteur routier	1 115	1 098	1 177	1 225	1 046	1 041	- 0,5	- 8,1
Véhicule-outil ou d'équipement	362	410	431	413	362	413	14,1	4,4
Motocyclette	1 842	1 972	2 309	2 336	2 116	2 032	- 4,0	- 3,9
Cyclomoteur	491	614	676	850	969	988	2,0	37,2
Motoneige	68	81	71	70	57	48	- 15,8	- 30,8
Véhicule tout-terrain	95	92	112	104	103	103	0,0	1,8
Bicyclette	2 537	2 546	2 619	2 535	2 438	2 469	1,3	- 2,6
Autres	470	508	571	583	552	567	2,7	5,6
Non précisé	1 042	1 078	987	1 189	1 131	1 091	*	*
Total	62 134	64 180	64 786	67 030	64 411	61 965	- 3,8	- 3,9

1. À l'exception du taxi et du véhicule tout-terrain (VTT), qui sont déterminés à l'aide de la catégorie d'usage, le type de véhicule est celui inscrit par le policier dans le rapport d'accident.

7. Augmentation de 1,4 % du nombre de titulaires d'un permis de conduire en 2007

Les 4 909 380 titulaires d'un permis de conduire en 2007 représentent une augmentation de 1,4 % par rapport à 2006. Au cours de la période de 1990 à 1996, la variation annuelle du nombre de titulaires d'un permis chez les femmes a été de deux à trois fois supérieure à celle des hommes. Depuis, le pourcentage d'augmentation de l'obtention d'un permis chez les femmes était plus près de celui des hommes. En 2007, le nombre de titulaires d'un permis a augmenté de 1,7 % chez les femmes, soit 42 % de plus que la variation enregistrée chez les hommes, qui est de 1,2 %.

Parmi les Québécois âgés de 16 ans ou plus, 77 % sont titulaires d'un permis de conduire. Ce taux est de 83 % chez les hommes et de 71 % chez les femmes.

La répartition des titulaires d'un permis pour 100 habitants par tranche d'âge montre une augmentation graduelle du taux chez les 16 à 19 ans. Ils sont 40 pour 100 habitants à détenir un permis de conduire en 2007 comparativement à 36 en 2002. Notons que les apprentis conducteurs ne sont pas des titulaires d'un permis au sens donné à ce terme dans la présente publication.

Par ailleurs, le taux de titulaires d'un permis augmente d'année en année chez les 55 ans ou plus. Pour les 75 ans ou plus, ce taux est passé de 37 pour 100 habitants en 2002 à 42 en 2007.

Statistiques sur les titulaires d'un permis de conduire de 2002 à 2007

Titulaires d'un permis de conduire selon le sexe et l'âge

Sexe et âge	2002	2003	2004	2005	2006	2007	2007/2006	2007/2002 à 2006
	Nombre	Nombre	Nombre	Nombre	Nombre	Nombre	%	%
Féminin	2 144 882	2 176 598	2 212 616	2 244 718	2 280 430	2 318 453	1,7	4,8
Masculin	2 454 933	2 479 014	2 512 094	2 532 711	2 560 746	2 590 927	1,2	3,3
Moins de 16 ans ¹	6 840	7 696	9 548	11 445	12 720	13 390	5,3	38,8
16 à 19 ans	133 766	133 902	135 404	138 000	144 526	154 932	7,2	13,0
20 à 24 ans	354 801	349 768	346 970	339 798	334 591	331 290	- 1,0	- 4,0
25 à 34 ans	791 206	794 580	804 918	810 339	817 808	827 809	1,2	3,0
35 à 44 ans	1 093 262	1 070 705	1 048 949	1 023 320	998 266	973 239	- 2,5	- 7,0
45 à 54 ans	1 002 126	1 025 189	1 048 236	1 068 343	1 088 694	1 105 692	1,6	5,7
55 à 64 ans	675 219	710 674	744 807	776 974	807 016	835 368	3,5	12,4
65 à 74 ans	383 600	393 054	405 624	417 015	433 657	451 043	4,0	10,9
75 ans ou plus	158 995	170 044	180 254	192 195	203 898	216 617	6,2	19,6
Total	4 599 815	4 655 612	4 724 710	4 777 429	4 841 176	4 909 380	1,4	4,0

Titulaires d'un permis de conduire pour 100 habitants de 16 ans ou plus selon le sexe et l'âge

Sexe et âge	2002	2003	2004	2005	2006	2007
	Nombre	Nombre	Nombre	Nombre	Nombre	Nombre
Féminin	69	70	70	70	71	71
Masculin	83	83	83	83	83	83
16 à 19 ans	36	36	37	38	39	40
20 à 24 ans	68	68	68	68	68	68
25 à 34 ans	80	80	80	79	78	78
35 à 44 ans	87	87	87	87	87	87
45 à 54 ans	88	88	88	88	88	89
55 à 64 ans	84	84	85	85	86	86
65 à 74 ans	70	71	72	73	75	76
75 ans ou plus	37	38	39	40	41	42
Total	76	76	76	77	77	77

1. Permis de conduire pour cyclomoteur.

Titulaires d'un permis selon le sexe en 2007

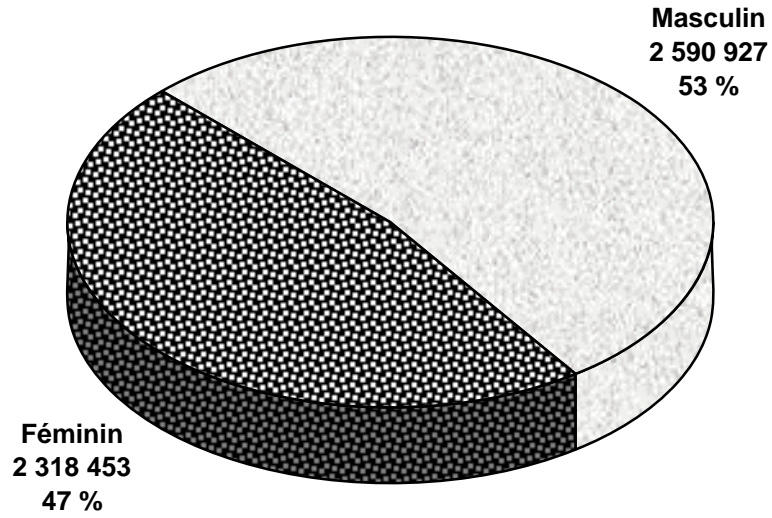

Titulaires d'un permis selon l'âge en 2007

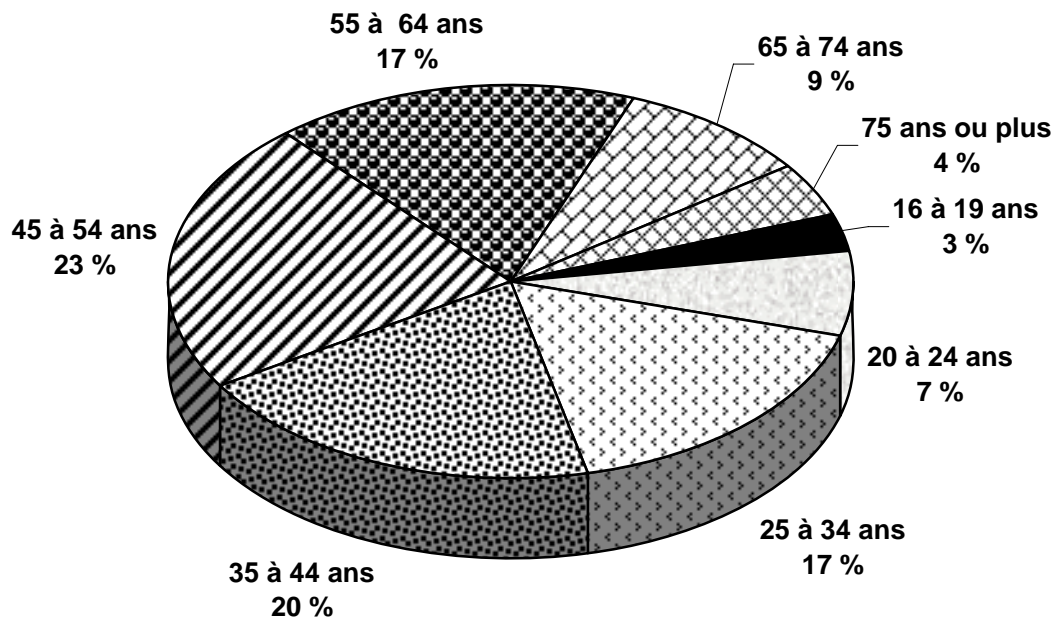

8. Augmentation de 2,5 % du nombre de véhicules en circulation en 2007

Les 5 539 013 véhicules en circulation au Québec en 2007 représentent une augmentation de 2,5 % par rapport à 2006. La répartition de ces véhicules, selon leur type, montre que ce sont les automobiles et les camions légers utilisés à des fins de promenade qui, avec une hausse de 83 492 véhicules (+ 2,2 %), ont contribué le plus à l'augmentation du parc automobile en 2007. Pour leur part, les cyclomoteurs présentent la plus forte augmentation en pourcentage, tant par rapport à l'année 2006, avec 13,1 %, qu'à la moyenne des cinq années précédentes, avec 46,8 %.

Au Québec, on dénombre 62 véhicules de promenade (automobiles ou camions légers) pour 100 habitants âgés de 16 ans ou plus. Ce taux était de 58 pour 100 habitants en 2002.

L'âge moyen des véhicules de promenade est de 7,1 ans en 2007. Pour une cinquième année consécutive, on note un léger rajeunissement du parc automobile par rapport à l'année précédente. Par ailleurs, la tendance à la hausse se poursuit quant à la masse moyenne des véhicules de promenade en circulation. Elle s'établit à 1 384 kilogrammes en 2007, comparativement à 1 312 kilogrammes en 2002.

Statistiques sur les véhicules en circulation de 2002 à 2007

Nombre de véhicules en circulation selon le type d'utilisation et le type de véhicule

Type d'utilisation/ type de véhicule	2002	2003	2004	2005	2006	2007	2007/2006	2007/ 2002 à 2006
	Nombre	Nombre	Nombre	Nombre	Nombre	Nombre	%	%
PROMENADE								
- Automobile, camion léger	3 532 876	3 643 533	3 724 384	3 780 360	3 849 641	3 933 133	2,2	6,1
- Motocyclette	100 328	109 812	122 183	131 185	132 006	135 380	2,6	13,7
- Cyclomoteur	18 091	20 068	22 788	25 967	30 456	34 453	13,1	46,8
UTILISATION INSTITUTIONNELLE, PROFESSIONNELLE OU COMMERCIALE								
- Automobile, camion léger	462 771	480 371	493 019	504 798	513 786	523 866	2,0	6,7
- Taxi	8 064	8 095	8 174	8 239	8 281	8 287	0,1	1,4
- Autobus	7 188	7 190	7 212	7 246	7 357	7 454	1,3	3,0
- Autobus scolaire	9 500	9 587	9 675	9 812	9 969	10 023	0,5	3,2
- Camion, tracteur routier	108 988	112 069	115 236	117 810	118 268	119 941	1,4	4,8
- Autres	53 077	55 526	58 302	60 009	61 784	64 425	4,3	11,6
HORS RÉSEAU	580 382	617 198	642 518	661 108	670 805	702 051	4,7	10,7
Total	4 881 265	5 063 449	5 203 491	5 306 534	5 402 353	5 539 013	2,5	7,1

	2002	2003	2004	2005	2006	2007
Nombre de véhicules en circulation pour 100 habitants âgés de 16 ans ou plus						
Promenade (automobile, camion léger)	58	60	60	61	61	62
Total	81	83	84	85	86	87
Âge moyen des véhicules en circulation (années)						
Promenade (automobile, camion léger)	7,30	7,22	7,17	7,13	7,13	7,12
Total (sauf hors réseau)	7,21	7,14	7,08	7,05	7,04	7,04
Masse nette moyenne des véhicules en circulation (kilogrammes)						
Promenade (automobile, camion léger)	1 312	1 328	1 343	1 355	1 370	1 384
Total (sauf ¹ camion lourd, deux-roues et hors réseau)	1 439	1 457	1 474	1 489	1 504	1 520

1. Il s'agit plus précisément de l'exclusion des camions et tracteurs routiers utilisés à des fins de transport de biens par poids lourds, des motocyclettes et cyclomoteurs utilisés à des fins de promenade et des véhicules hors réseau.

Répartition des véhicules en circulation selon leur utilisation en 2007

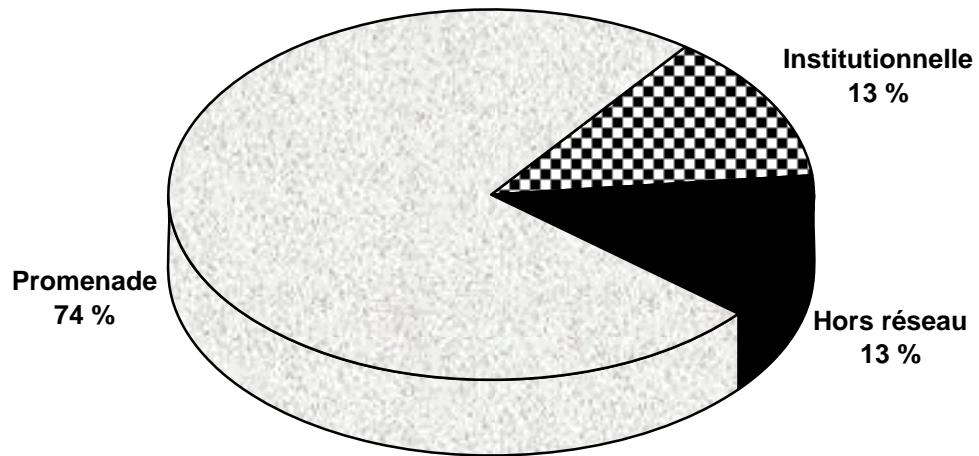

Répartition des véhicules de promenade selon le type de véhicule en 2007

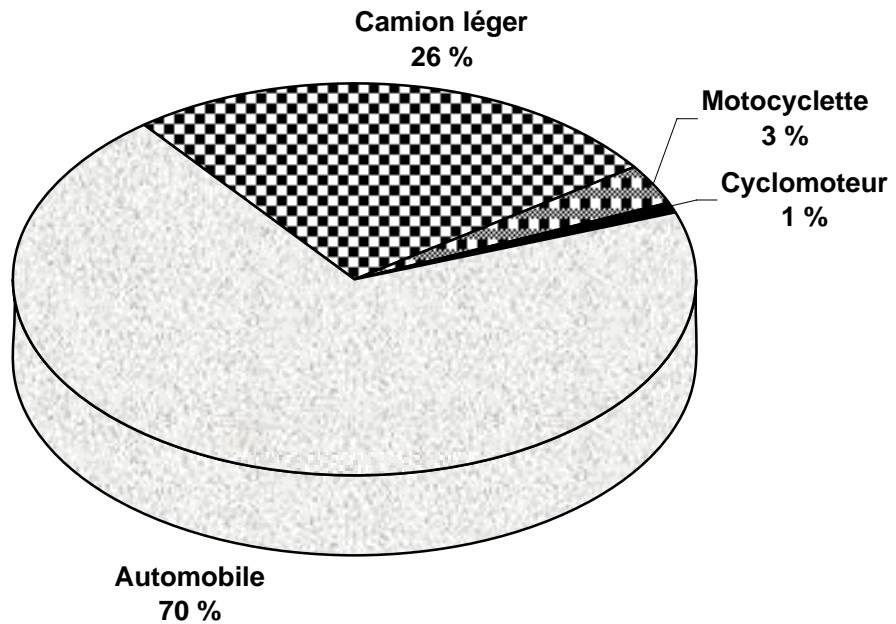

9. En 2006, 30 % des conducteurs décédés présentaient un taux d'alcoolémie supérieur à la limite permise

La comparaison des données recueillies dans les rapports d'accidents rapportés à la Société de l'assurance automobile du Québec (SAAQ) par les policiers avec celles du fichier du Bureau du coroner permet de jumeler en moyenne, depuis 2002, un peu plus de 90 % des victimes décédées. Dans la présente publication, seuls les conducteurs, autres que les cyclistes, ont été retenus. La proportion de ces conducteurs qui ont été soumis à une évaluation de leur taux d'alcoolémie ne cesse de diminuer depuis 2002. En effet, alors qu'elle a été stable à 73 % en 2002 et 2003, elle a diminué de 3 points de pourcentage en 2004, pour atteindre 70 %. En 2005, elle a atteint 71 %, soit une augmentation de un point de pourcentage, avant de redescendre de 2 points de pourcentage en 2006, pour atteindre 69 %.

Les données partielles pour 2007 nous indiquent une nouvelle baisse non négligeable de 8 points de pourcentage. La moyenne pour les années 2002 à 2007 est de 70 %.

Parmi les conducteurs décédés pour lesquels une évaluation du taux d'alcoolémie a été effectuée, le pourcentage de ceux qui avaient un taux qui dépassait la limite légale (80 milligrammes d'alcool par 100 millilitres de sang [80 mg %]) stagne depuis 2002. Ainsi, alors que la proportion de conducteurs décédés avec un taux d'alcoolémie supérieur à 80 mg % a été de 30 % en 2002, elle a grimpé à 38 % en 2003 avant de redescendre à 32 % en 2004, puis à 29 % en 2005. En 2006, elle a augmenté à 30 %. On notera finalement que, bien que les résultats pour 2007 ne soient que préliminaires, ils indiquent un taux de 35 %.

Sommaire des résultats

	Année de l'accident					
	2002	2003	2004	2005	2006	2007*
	%	%	%	%	%	%
- Conducteurs décédés soumis à une évaluation du taux d'alcoolémie	73	73	70	71	69	61
- Conducteurs décédés dont le taux d'alcoolémie dépassait 80 mg %	30	38	32	29	30	35

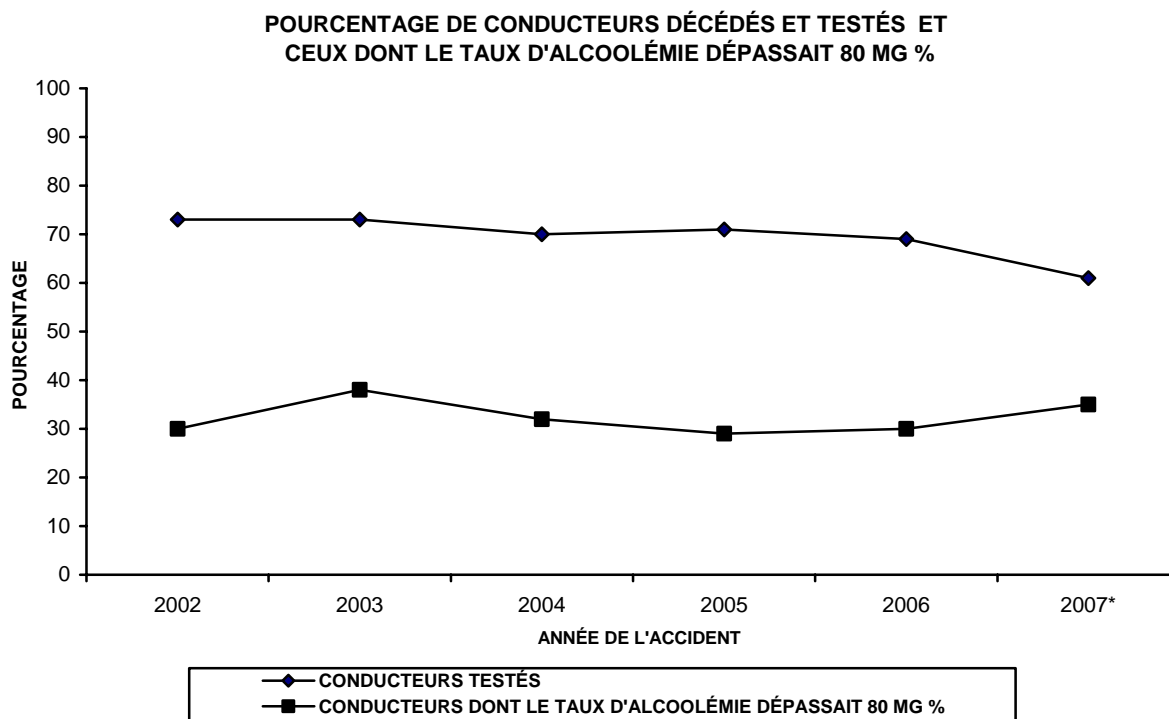

* Les données pour 2007 sont présentées à titre indicatif seulement, car celles qui proviennent du Bureau du coroner sont incomplètes et représentent seulement 25 % des accidents mortels rapportés à la SAAQ.

Cette partie du bilan routier comporte deux sections, soit :

SECTION 1 : Les accidents de véhicules routiers.

SECTION 2 : Les titulaires d'un permis de conduire et les véhicules en circulation.

Les données qui s'y rapportent sont tirées des fichiers administratifs constitués et gérés par la Société de l'assurance automobile du Québec.

Il s'agit des fichiers informatisés concernant :

- ♦ le registre des rapports d'accidents;
- ♦ l'immatriculation;
- ♦ les permis de conduire.

Pour mieux comprendre la signification et la portée des données, nous vous invitons à lire les renseignements généraux qui introduisent chacune des sections.

- Les accidents
- Les victimes
- Les conducteurs impliqués
- Les véhicules accidentés

L'obligation légale

Un accident de véhicule routier est défini comme un événement au cours duquel un dommage est causé par un véhicule routier en mouvement (article 167 du Code de la sécurité routière).

L'agent de la paix qui se rend sur les lieux d'un accident doit, dans les huit jours, informer la Société de cet accident, en lui transmettant un rapport (article 173).

L'obligation d'informer la Société d'un accident incombe à l'assureur qui en a été avisé, lorsque cet accident n'a pas été porté à la connaissance d'un agent de la paix (article 174). De plus, le coroner qui a procédé à une investigation ou à une enquête sur un accident doit transmettre une copie de son rapport à la Société (article 175).

En application des articles 173 et 176 du Code de la sécurité routière, le Règlement sur le rapport d'accident, édicté par le décret n°708-99 du 16 juin 1999, stipule que depuis le 15 juillet 1999, l'agent de la paix qui se rend sur les lieux d'un accident, au cours duquel une personne a subi un dommage corporel, doit faire rapport de l'accident à la Société. De plus, lorsqu'un accident n'a causé que des dommages matériels, l'agent de la paix qui se rend sur les lieux est tenu de faire rapport à la Société dans les cas suivants :

1. L'accident a donné lieu à un délit de fuite.
2. L'accident n'a causé que des dommages matériels excédant 1 000 \$ et s'est produit dans l'une des situations suivantes :
 - il implique un véhicule lourd, à l'exception d'un autobus affecté au transport urbain; ou
 - il est survenu sur une autoroute ou une route nationale, régionale ou collectrice dont la gestion relève du ministre des Transports; ou
 - il est survenu sur une route dont la gestion incombe à une municipalité et s'est produit dans les 100 mètres donnant accès à une autoroute ou à une route visée au sous-paragraphe précédent.

De ce fait, les variations des accidents avec dommages matériels seulement devront être interprétées avec réserve.

Le constat d'accident

De façon à pouvoir obtenir les mêmes renseignements pour chaque accident de véhicule routier constaté par les policiers, un formulaire a été conçu spécifiquement à cette fin. Jusqu'au 31 août 1988, le formulaire utilisé était celui en vigueur depuis le 1^{er} janvier 1978. Depuis le 1^{er} septembre 1988, les policiers font usage d'une nouvelle version du formulaire de rapport d'accident de véhicules routiers.

Depuis juin 1979, les accidents avec dommages matériels seulement peuvent être portés à l'attention des assureurs à l'aide du constat amiable. Les accidents rapportés à l'aide de ce constat ne sont pas comptabilisés à la Société, sauf si un

formulaire de rapport d'accident a également été rempli par un policier.

La nature des dommages

Les statistiques d'accidents présentées dans cette section ne portent que sur les accidents rapportés à la Société par les policiers du Québec. Elles ont été regroupées selon la nature des dommages. Les accidents avec dommages corporels sont présentés distinctement de ceux avec dommages matériels seulement. Les accidents avec dommages corporels ont été divisés en trois groupes : les accidents mortels (au moins une victime est décédée dans les huit jours de la connaissance de l'accident), les accidents graves (au moins une victime a été hospitalisée) et les accidents légers (aucune victime n'a été hospitalisée, même si les blessures subies ont pu nécessiter des traitements chez un médecin ou dans un centre hospitalier).

Concernant les accidents n'ayant causé que des dommages matériels, les statistiques du présent bilan incluent tous les accidents rapportés dont l'ensemble des dommages a été estimé à plus de 500 \$ pour ceux survenus avant le 15 juillet 1999 et à 1 000 \$ depuis cette date, et ce, sans égard aux autres conditions qui régissent l'obligation de rapporter l'événement depuis juillet 1999.

Il est important de noter que les données se rapportant aux accidents hors réseau (n'impliquant que des véhicules hors réseau) sont exclues de ce bilan, tant pour les accidents avec dommages corporels que pour ceux comportant des dommages matériels seulement. Néanmoins, les statistiques se rapportant aux accidents et aux victimes d'accidents hors réseau sont présentées distinctement à l'annexe D. Notons que depuis l'adoption du Règlement sur les véhicules hors route, le 21 décembre 2004, les accidents avec dommages corporels impliquant un véhicule hors route en mouvement doivent être rapportés à la Société.

La nature des blessures

Les statistiques sur les victimes ont été réparties selon la nature des blessures subies : mortelles, graves ou légères. Une blessure est dite grave ou légère selon qu'elle nécessite ou ne nécessite pas l'hospitalisation de la victime. Il est à noter que des victimes peuvent avoir subi des blessures graves ou légères dans un accident mortel ou encore, des blessures légères dans un accident grave.

La date de production des données

Les renseignements présentés dans cette section proviennent des rapports remplis par les policiers à la suite d'accidents survenus avant le 1^{er} janvier 2008 et signalés à la Société avant le 6 mars 2008.

Tableau 1 : Nombre d'accidents selon l'année et la nature des dommages, de 1983 à 2007

Année	Nature des dommages											
	Corporels								Matériels		Grand Total	
	Mortels		Graves ¹		Légers		Total		seulement ²			
	Nombre	Indice ³	Nombre	Indice ³	Nombre	Indice ³	Nombre	Indice ³	Nombre	Indice ³	Nombre	Indice ³
1983	1 016	68,7	5 042	85,4	30 814	89,2	36 872	88,0	126 064	73,1	162 936	76,0
1984	1 060	71,7	5 486	92,9	34 554	100,0	41 100	98,0	141 355	82,0	182 455	85,1
1985	1 212	82,0	6 100	103,3	38 351	111,0	45 663	108,9	159 205	92,3	204 868	95,6
1986	933	63,1	5 696	96,5	36 742	106,4	43 371	103,5	158 230	91,7	201 601	94,0
1987	993	67,2	5 769	97,7	38 045	110,2	44 807	106,9	158 518	91,9	203 325	94,8
1988 (4)	965	65,3	5 856	99,2	37 025	107,2	43 846	104,6	151 817	88,0	195 663	91,3
1989 (5)	1 009	68,3	5 386	91,2	34 223	99,1	40 618	96,9	149 995	87,0	190 613	88,9
1990	953	64,5	5 056	85,6	31 410	90,9	37 419	89,3	141 093	81,8	178 512	83,3
1991	891	60,3	4 823	81,7	30 055	87,0	35 769	85,3	134 365	77,9	170 134	79,4
1992	832	56,3	4 732	80,2	29 726	86,1	35 290	84,2	132 650	76,9	167 940	78,3
1993	811	54,9	4 244	71,9	29 450	85,3	34 505	82,3	134 088	77,7	168 593	78,6
1994	714	48,3	3 913	66,3	28 779	83,3	33 406	79,7	134 601	78,0	168 007	78,4
1995	731	49,5	3 742	63,4	28 779	83,3	33 252	79,3	133 226	77,2	166 478	77,6
1996	762	51,6	3 655	61,9	27 871	80,7	32 288	77,0	127 167	73,7	159 455	74,4
1997	653	44,2	3 455	58,5	27 964	81,0	32 072	76,5	135 040	78,3	167 112	77,9
1998	624	42,2	3 246	55,0	27 209	78,8	31 079	74,1	126 022	73,1	157 101	73,3
1999	676	45,7	3 089	52,3	28 495	82,5	32 260	77,0	113 231	65,7	145 491	67,9
2000	677	45,8	3 046	51,6	30 434	88,1	34 157	81,5	103 289	59,9	137 446	64,1
2001	554	37,5	2 901	49,1	29 565	85,6	33 020	78,8	94 258	54,7	127 278	59,4
2002	633	42,8	2 962	50,2	31 572	91,4	35 167	83,9	100 211	58,1	135 378	63,1
2003	571	38,6	2 965	50,2	32 786	94,9	36 322	86,6	104 599	60,6	140 921	65,7
2004	577	39,0	2 941	49,8	33 099	95,8	36 617	87,4	105 519	61,2	142 136	66,3
2005	644	43,6	3 128	53,0	34 301	99,3	38 073	90,8	108 376	62,8	146 449	68,3
2006	665	45,0	2 975	50,4	33 179	96,1	36 819	87,8	104 150	60,4	140 969	65,8
2007	563	38,1	2 324	39,4	32 436	93,9	35 323	84,3	110 256	63,9	145 579	67,9

Notes

1. Nécessitant l'hospitalisation d'au moins une victime.
2. Ne comprend que les accidents dont les dommages ont été estimés par les policiers, pour au moins une des parties impliquées, à 200 \$ ou plus à partir du 1^{er} août 1971 puis à 250 \$ en 1979. Du 1^{er} septembre 1988 au 14 juillet 1999, ces accidents n'incluent que ceux dont l'ensemble des dommages a été estimé à plus de 500 \$. Depuis le 15 juillet 1999, ce seuil a été porté à 1 000 \$ et seuls les accidents impliquant un véhicule lourd ou ceux qui sont survenus sur les routes sous la responsabilité du ministre des Transports doivent être rapportés. Depuis juin 1979, ces données ne comprennent pas les accidents qui ne sont signalés qu'aux compagnies d'assurances à l'aide du constat amiable.
3. Indice de 1978 = 100,0. C'est le 1^{er} janvier 1978 qu'est entré en vigueur l'usage d'un nouveau formulaire servant à faire un rapport sur les accidents, sur lequel les policiers doivent distinguer les victimes blessées grièvement de celles qui sont blessées légèrement. De plus, c'est le 1^{er} mars 1978 que le régime d'assurance automobile du Québec est entré en vigueur.
4. C'est le 1^{er} septembre 1988 qu'est entré en vigueur le formulaire révisé du rapport d'accident.
5. À compter de 1989, les accidents hors réseau sont exclus de ces données et présentés à l'annexe D.

Tableau 2 : Nombre d'accidents selon la nature des dommages et le mois, de 2002 à 2007

Nature des dommages corporels	Mois de l'accident	Année de l'accident						Variation	
		2002	2003	2004	2005	2006	2007	2007/ 2006	2007/ 2002 à 2006
		Nombre	Nombre	Nombre	Nombre	Nombre	Nombre	%	%
Mortels	Janvier	39	47	44	43	36	53	47,2	26,8
	Février	35	36	18	47	35	43	22,9	25,7
	Mars	40	38	34	46	49	24	- 51,0	- 42,0
	Avril	39	38	30	46	56	38	- 32,1	- 9,1
	Mai	52	50	47	59	47	44	- 6,4	- 13,7
	Juin	57	48	58	61	76	52	- 31,6	- 13,3
	Juillet	75	59	61	63	71	49	- 31,0	- 25,5
	Août	80	59	66	68	80	66	- 17,5	- 6,5
	Septembre	53	45	63	46	62	61	- 1,6	13,4
	Octobre	56	53	51	50	55	53	- 3,6	0,0
	Novembre	49	46	67	60	50	37	- 26,0	- 32,0
	Décembre	58	52	38	55	48	43	- 10,4	- 14,3
	Total	633	571	577	644	665	563	- 15,3	- 8,9
Graves	Janvier	215	236	213	201	166	188	13,3	- 8,8
	Février	176	167	157	175	171	133	- 22,2	- 21,4
	Mars	221	184	188	187	171	167	- 2,3	- 12,2
	Avril	211	185	180	224	193	139	- 28,0	- 30,0
	Mai	261	253	259	246	268	212	- 20,9	- 17,6
	Juin	304	314	347	337	319	234	- 26,6	- 27,8
	Juillet	320	319	326	373	354	248	- 29,9	- 26,7
	Août	316	344	303	321	342	263	- 23,1	- 19,1
	Septembre	259	262	268	292	268	242	- 9,7	- 10,3
	Octobre	236	262	267	276	249	201	- 19,3	- 22,1
	Novembre	212	226	233	244	228	176	- 22,8	- 23,0
	Décembre	231	213	200	252	246	121	- 50,8	- 47,0
	Total	2 962	2 965	2 941	3 128	2 975	2 324	- 21,9	- 22,4
Légers	Janvier	2 353	2 993	3 256	2 877	2 448	2 577	5,3	- 7,5
	Février	2 021	2 487	2 091	2 341	2 198	2 435	10,8	9,3
	Mars	2 387	2 115	2 041	2 234	2 118	2 137	0,9	- 1,9
	Avril	2 054	1 972	1 993	2 320	2 251	2 209	- 1,9	4,3
	Mai	2 526	2 750	2 610	2 658	2 817	2 753	- 2,3	3,0
	Juin	2 998	3 175	3 159	3 308	3 299	3 101	- 6,0	- 2,7
	Juillet	3 005	3 013	3 153	3 216	3 176	2 920	- 8,1	- 6,2
	Août	3 183	3 122	3 162	3 371	3 233	3 164	- 2,1	- 1,6
	Septembre	2 933	2 821	3 032	3 015	2 968	3 035	2,3	2,7
	Octobre	2 704	2 683	2 890	2 994	3 004	2 924	- 2,7	2,4
	Novembre	2 735	2 805	2 739	2 922	2 765	2 724	- 1,5	- 2,5
	Décembre	2 673	2 850	2 973	3 045	2 902	2 457	- 15,3	- 14,9
	Total	31 572	32 786	33 099	34 301	33 179	32 436	- 2,2	- 1,7

Tableau 2 : Nombre d'accidents selon la nature des dommages et le mois, de 2002 à 2007 (suite)

Nature des dommages	Mois de l'accident	Année de l'accident						Variation	
		2002	2003	2004	2005	2006	2007	2007/ 2006	2007/ 2002 à 2006
		Nombre	Nombre	Nombre	Nombre	Nombre	Nombre	%	%
Corporels	Janvier	2 607	3 276	3 513	3 121	2 650	2 818	6,3	- 7,1
	Février	2 232	2 690	2 266	2 563	2 404	2 611	8,6	7,4
	Mars	2 648	2 337	2 263	2 467	2 338	2 328	- 0,4	- 3,4
	Avril	2 304	2 195	2 203	2 590	2 500	2 386	- 4,6	1,2
	Mai	2 839	3 053	2 916	2 963	3 132	3 009	- 3,9	1,0
	Juin	3 359	3 537	3 564	3 706	3 694	3 387	- 8,3	- 5,2
	Juillet	3 400	3 391	3 540	3 652	3 601	3 217	- 10,7	- 8,5
	Août	3 579	3 525	3 531	3 760	3 655	3 493	- 4,4	- 3,2
	Septembre	3 245	3 128	3 363	3 353	3 298	3 338	1,2	1,8
	Octobre	2 996	2 998	3 208	3 320	3 308	3 178	- 3,9	0,4
	Novembre	2 996	3 077	3 039	3 226	3 043	2 937	- 3,5	- 4,5
	Décembre	2 962	3 115	3 211	3 352	3 196	2 621	- 18,0	- 17,2
	Total	35 167	36 322	36 617	38 073	36 819	35 323	- 4,1	- 3,5
Matériels seulement	Janvier	9 366	12 166	14 748	12 430	11 106	10 328	- 7,0	- 13,7
	Février	8 769	10 211	9 029	9 327	9 827	10 407	5,9	10,3
	Mars	9 118	8 577	7 990	9 052	8 132	9 317	14,6	8,7
	Avril	6 100	6 606	6 421	7 067	6 602	7 767	17,6	18,4
	Mai	6 933	7 182	6 628	7 235	7 603	7 527	- 1,0	5,8
	Juin	7 661	7 589	7 658	8 317	8 369	8 068	- 3,6	1,9
	Juillet	7 541	7 144	7 457	7 589	7 644	7 731	1,1	3,4
	Août	7 521	7 339	7 301	7 667	7 799	8 041	3,1	6,9
	Septembre	7 137	7 319	7 175	7 652	7 714	7 941	2,9	7,3
	Octobre	8 462	8 724	8 338	8 595	9 402	8 809	- 6,3	1,2
	Novembre	10 903	9 267	9 073	10 642	9 055	10 766	18,9	10,0
	Décembre	10 700	12 475	13 701	12 803	10 897	13 554	24,4	11,9
	Total	100 211	104 599	105 519	108 376	104 150	110 256	5,9	5,4
Total	Janvier	11 973	15 442	18 261	15 551	13 756	13 146	- 4,4	- 12,3
	Février	11 001	12 901	11 295	11 890	12 231	13 018	6,4	9,7
	Mars	11 766	10 914	10 253	11 519	10 470	11 645	11,2	6,0
	Avril	8 404	8 801	8 624	9 657	9 102	10 153	11,5	13,9
	Mai	9 772	10 235	9 544	10 198	10 735	10 536	- 1,9	4,3
	Juin	11 020	11 126	11 222	12 023	12 063	11 455	- 5,0	- 0,3
	Juillet	10 941	10 535	10 997	11 241	11 245	10 948	- 2,6	- 0,4
	Août	11 100	10 864	10 832	11 427	11 454	11 534	0,7	3,6
	Septembre	10 382	10 447	10 538	11 005	11 012	11 279	2,4	5,6
	Octobre	11 458	11 722	11 546	11 915	12 710	11 987	- 5,7	1,0
	Novembre	13 899	12 344	12 112	13 868	12 098	13 703	13,3	6,5
	Décembre	13 662	15 590	16 912	16 155	14 093	16 175	14,8	5,8
	Total	135 378	140 921	142 136	146 449	140 969	145 579	3,3	3,1

Accidents mortels selon le mois, moyenne de 2002 à 2006 et 2007

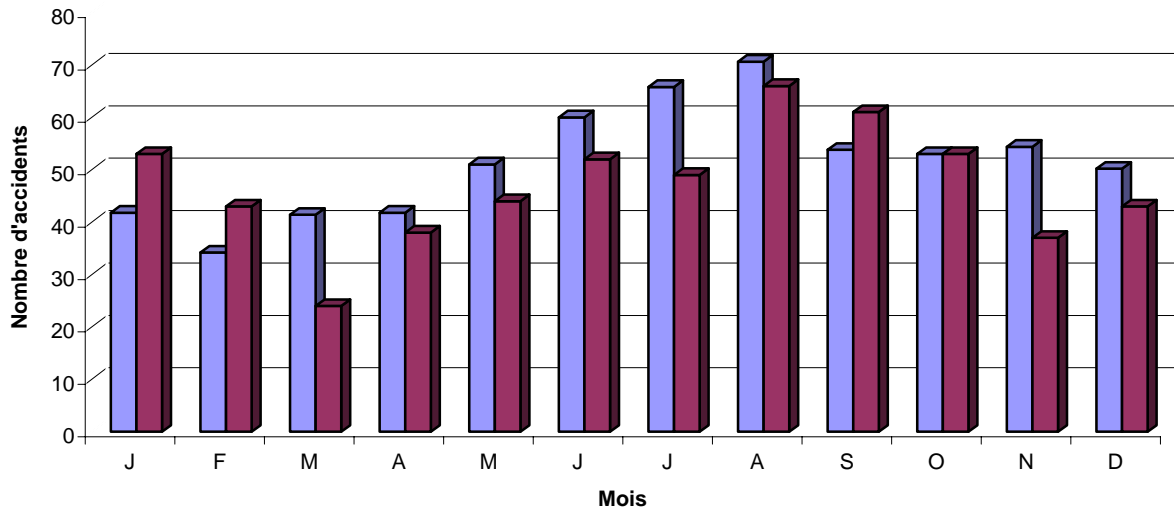

Accidents corporels selon le mois, moyenne de 2002 à 2006 et 2007

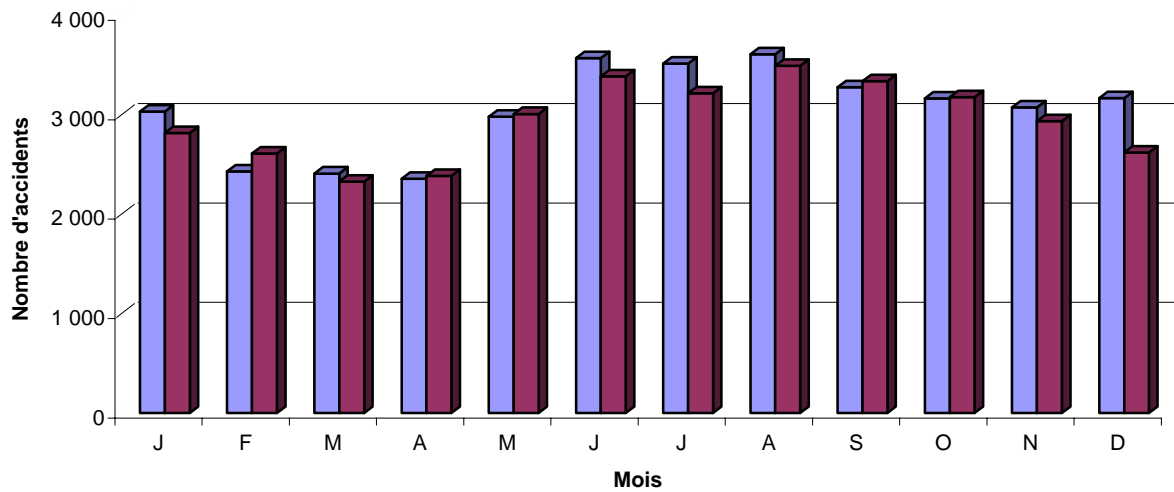

Ensemble des accidents selon le mois, moyenne de 2002 à 2006, 2007



Tableau 3 : Nombre d'accidents selon la nature des dommages et le jour, de 2002 à 2007

Nature des dommages	Jour de l'accident	Année de l'accident						Variation	
		2002	2003	2004	2005	2006	2007	2007/ 2006	2007/ 2002 à 2006
		Nombre	Nombre	Nombre	Nombre	Nombre	Nombre	%	%
Mortels	Lundi	83	75	71	67	87	84	- 3,4	9,7
	Mardi	78	64	71	86	74	74	0,0	- 0,8
	Mercredi	70	57	64	84	77	66	- 14,3	- 6,3
	Jeudi	80	95	75	87	114	82	- 28,1	- 9,1
	Vendredi	120	106	103	133	110	88	- 20,0	- 23,1
	Samedi	102	93	109	96	107	82	- 23,4	- 19,1
	Dimanche	100	81	84	91	96	87	- 9,4	- 3,8
	Total	633	571	577	644	665	563	- 15,3	- 8,9
Graves	Lundi	342	387	387	360	339	300	- 11,5	- 17,4
	Mardi	341	373	380	392	363	260	- 28,4	- 29,7
	Mercredi	389	399	371	411	365	277	- 24,1	- 28,4
	Jeudi	442	381	423	453	430	345	- 19,8	- 19,0
	Vendredi	523	486	456	541	500	404	- 19,2	- 19,4
	Samedi	497	470	493	518	534	372	- 30,3	- 26,0
	Dimanche	428	469	431	453	444	366	- 17,6	- 17,8
	Total	2 962	2 965	2 941	3 128	2 975	2 324	- 21,9	- 22,4
Légers	Lundi	4 198	4 442	4 318	4 540	4 349	4 523	4,0	3,5
	Mardi	4 420	4 673	4 404	4 876	4 481	4 723	5,4	3,3
	Mercredi	4 437	4 693	4 818	4 828	4 569	4 595	0,6	- 1,6
	Jeudi	4 892	4 898	5 094	5 519	5 167	5 175	0,2	1,2
	Vendredi	5 656	5 571	5 735	5 912	5 805	5 568	- 4,1	- 2,9
	Samedi	4 316	4 544	4 598	4 700	4 676	4 184	- 10,5	- 8,4
	Dimanche	3 653	3 965	4 132	3 926	4 132	3 668	- 11,2	- 7,4
	Total	31 572	32 786	33 099	34 301	33 179	32 436	- 2,2	- 1,7
Corporels	Lundi	4 623	4 904	4 776	4 967	4 775	4 907	2,8	2,0
	Mardi	4 839	5 110	4 855	5 354	4 918	5 057	2,8	0,8
	Mercredi	4 896	5 149	5 253	5 323	5 011	4 938	- 1,5	- 3,7
	Jeudi	5 414	5 374	5 592	6 059	5 711	5 602	- 1,9	- 0,5
	Vendredi	6 299	6 163	6 294	6 586	6 415	6 060	- 5,5	- 4,6
	Samedi	4 915	5 107	5 200	5 314	5 317	4 638	- 12,8	- 10,3
	Dimanche	4 181	4 515	4 647	4 470	4 672	4 121	- 11,8	- 8,4
	Total	35 167	36 322	36 617	38 073	36 819	35 323	- 4,1	- 3,5
Matériels seulement	Lundi	13 925	14 338	14 484	14 321	13 695	15 707	14,7	11,0
	Mardi	14 178	14 938	14 299	15 301	14 683	15 714	7,0	7,0
	Mercredi	13 926	15 427	15 563	15 621	15 161	15 609	3,0	3,1
	Jeudi	15 662	16 240	16 646	17 777	16 092	18 334	13,9	11,2
	Vendredi	18 462	17 964	18 544	19 511	18 263	19 161	4,9	3,3
	Samedi	13 087	13 793	13 937	14 216	14 068	14 156	0,6	2,4
	Dimanche	10 971	11 899	12 046	11 629	12 188	11 575	- 5,0	- 1,5
	Total	100 211	104 599	105 519	108 376	104 150	110 256	5,9	5,4
Total	Lundi	18 548	19 242	19 260	19 288	18 470	20 614	11,6	8,7
	Mardi	19 017	20 048	19 154	20 655	19 601	20 771	6,0	5,5
	Mercredi	18 822	20 576	20 816	20 944	20 172	20 547	1,9	1,4
	Jeudi	21 076	21 614	22 238	23 836	21 803	23 936	9,8	8,2
	Vendredi	24 761	24 127	24 838	26 097	24 678	25 221	2,2	1,3
	Samedi	18 002	18 900	19 137	19 530	19 385	18 794	- 3,0	- 1,0
	Dimanche	15 152	16 414	16 693	16 099	16 860	15 696	- 6,9	- 3,4
	Total	135 378	140 921	142 136	146 449	140 969	145 579	3,3	3,1

Tableau 4 : Nombre d'accidents selon la nature des dommages et l'heure, de 2002 à 2007

Nature des dommages	Heure de l'accident	Année de l'accident						Variation	
		2002	2003	2004	2005	2006	2007	2007/ 2006	2007/ 2002 à 2006
		Nombre	Nombre	Nombre	Nombre	Nombre	Nombre	%	%
Mortels	0-3	77	65	79	85	117	65	- 44,4	- 23,2
	4-7	54	66	62	55	59	70	18,6	18,2
	8-11	88	80	80	92	83	93	12,0	9,9
	12-15	126	125	132	148	128	112	- 12,5	- 15,0
	16-19	178	141	121	151	156	126	- 19,2	- 15,7
	20-23	101	88	96	106	113	90	- 20,4	- 10,7
	Non précisée	9	6	7	7	9	7	*	*
	Total	633	571	577	644	665	563	- 15,3	- 8,9
Graves	0-3	309	247	297	281	341	254	- 25,5	- 13,9
	4-7	235	238	276	284	262	217	- 17,2	- 16,2
	8-11	395	442	438	462	459	322	- 29,8	- 26,7
	12-15	708	719	666	776	665	513	- 22,9	- 27,4
	16-19	789	805	788	808	734	621	- 15,4	- 20,9
	20-23	509	495	453	490	490	376	- 23,3	- 22,9
	Non précisée	17	19	23	27	24	21	*	*
	Total	2 962	2 965	2 941	3 128	2 975	2 324	- 21,9	- 22,4
Légers	0-3	1 865	1 954	1 915	2 243	2 294	2 066	- 9,9	0,6
	4-7	2 501	2 635	2 618	2 914	2 903	2 887	- 0,6	6,4
	8-11	5 658	6 058	6 051	6 353	5 892	5 992	1,7	- 0,2
	12-15	8 381	8 676	8 882	8 940	8 399	8 503	1,2	- 1,8
	16-19	8 961	8 969	9 155	9 214	8 919	8 732	- 2,1	- 3,4
	20-23	3 919	4 217	4 164	4 317	4 414	3 902	- 11,6	- 7,2
	Non précisée	287	277	314	320	358	354	*	*
	Total	31 572	32 786	33 099	34 301	33 179	32 436	- 2,2	- 1,7
Corporels	0-3	2 251	2 266	2 291	2 609	2 752	2 385	- 13,3	- 2,0
	4-7	2 790	2 939	2 956	3 253	3 224	3 174	- 1,6	4,7
	8-11	6 141	6 580	6 569	6 907	6 434	6 407	- 0,4	- 1,8
	12-15	9 215	9 520	9 680	9 864	9 192	9 128	- 0,7	- 3,9
	16-19	9 928	9 915	10 064	10 173	9 809	9 479	- 3,4	- 5,0
	20-23	4 529	4 800	4 713	4 913	5 017	4 368	- 12,9	- 8,9
	Non précisée	313	302	344	354	391	382	*	*
	Total	35 167	36 322	36 617	38 073	36 819	35 323	- 4,1	- 3,5
Matériels seulement	0-3	6 545	6 851	6 946	7 494	7 369	7 583	2,9	7,7
	4-7	7 898	8 570	8 515	8 912	8 604	9 661	12,3	13,7
	8-11	18 973	20 420	20 365	20 569	19 032	21 235	11,6	6,9
	12-15	24 800	26 043	26 027	26 033	24 965	26 460	6,0	3,5
	16-19	24 573	24 680	25 247	25 758	24 779	25 458	2,7	1,8
	20-23	12 550	12 823	13 146	13 870	13 489	13 323	- 1,2	1,1
	Non précisée	4 872	5 212	5 273	5 740	5 912	6 536	*	*
	Total	100 211	104 599	105 519	108 376	104 150	110 256	5,9	5,4
Total	0-3	8 796	9 117	9 237	10 103	10 121	9 968	- 1,5	5,2
	4-7	10 688	11 509	11 471	12 165	11 828	12 835	8,5	11,3
	8-11	25 114	27 000	26 934	27 476	25 466	27 642	8,5	4,7
	12-15	34 015	35 563	35 707	35 897	34 157	35 588	4,2	1,5
	16-19	34 501	34 595	35 311	35 931	34 588	34 937	1,0	- 0,1
	20-23	17 079	17 623	17 859	18 783	18 506	17 691	- 4,4	- 1,6
	Non précisée	5 185	5 514	5 617	6 094	6 303	6 918	*	*
	Total	135 378	140 921	142 136	146 449	140 969	145 579	3,3	3,1

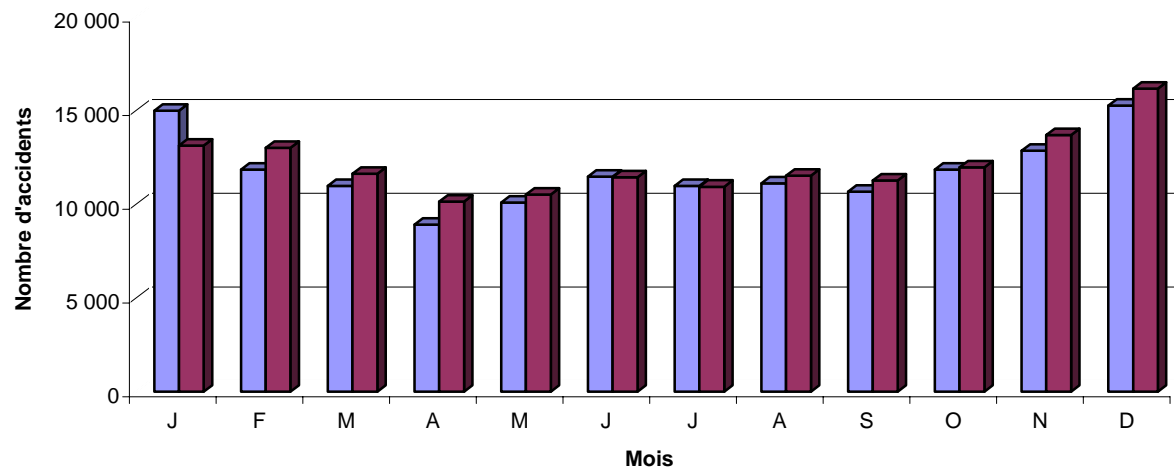
Nombre d'accidents selon la nature des dommages, le jour et l'heure

Total des accidents de 2003 à 2007



Tableau 5 : Nombre d'accidents selon la nature des dommages et la région, de 2002 à 2007

Nature des dommages corporels	Région de l'accident	Année de l'accident					Variation		
		2002	2003	2004	2005	2006	2007	2007/ 2006	2007/ 2002 à 2006
		Nombre	Nombre	Nombre	Nombre	Nombre	Nombre	%	%
Mortels	Gaspésie-Îles-de-la-Madeleine (11)	8	14	14	20	16	17	6,3	18,1
	Bas-Saint-Laurent (01)	40	31	27	16	35	41	17,1	37,6
	Saguenay-Lac-Saint-Jean (02)	33	30	30	33	32	36	12,5	13,9
	Capitale-Nationale (03)	33	31	53	42	41	30	- 26,8	- 25,0
	Chaudière-Appalaches (12)	60	51	63	53	59	40	- 32,2	- 30,1
	Mauricie (04)	26	29	29	24	20	19	- 5,0	- 25,8
	Centre-du-Québec (17)	35	35	35	39	40	35	- 12,5	- 4,9
	Estrie (05)	41	39	26	38	33	26	- 21,2	- 26,6
	Montérégie (16)	112	100	98	122	137	106	- 22,6	- 6,9
	Montréal (06)	53	53	49	68	57	42	- 26,3	- 25,0
	Laval (13)	16	5	11	15	20	12	- 40,0	- 10,4
	Lanaudière (14)	48	51	45	51	52	39	- 25,0	- 21,1
	Laurentides (15)	51	44	37	50	50	53	6,0	14,2
	Outaouais (07)	29	25	22	34	33	35	6,1	22,4
	Abitibi-Témiscamingue (08)	20	20	22	17	19	21	10,5	7,1
Côte-Nord (09)	22	7	12	21	16	6	- 62,5	- 61,5	
Nord-du-Québec (10)	6	6	4	1	5	5	0,0	13,6	
	Total	633	571	577	644	665	563	- 15,3	- 8,9
Graves	Gaspésie-Îles-de-la-Madeleine (11)	68	65	55	55	66	39	- 40,9	- 36,9
	Bas-Saint-Laurent (01)	107	125	89	116	108	85	- 21,3	- 22,0
	Saguenay-Lac-Saint-Jean (02)	169	136	145	139	173	137	- 20,8	- 10,1
	Capitale-Nationale (03)	210	217	208	249	230	173	- 24,8	- 22,4
	Chaudière-Appalaches (12)	230	222	183	203	172	139	- 19,2	- 31,2
	Mauricie (04)	124	129	119	142	129	110	- 14,7	- 14,5
	Centre-du-Québec (17)	142	135	134	135	130	100	- 23,1	- 26,0
	Estrie (05)	147	140	149	132	154	112	- 27,3	- 22,4
	Montérégie (16)	524	543	537	525	515	414	- 19,6	- 21,7
	Montréal (06)	333	382	459	466	488	335	- 31,4	- 21,3
	Laval (13)	108	116	118	131	117	74	- 36,8	- 37,3
	Lanaudière (14)	212	217	204	237	207	183	- 11,6	- 15,0
	Laurentides (15)	235	241	239	276	224	194	- 13,4	- 20,2
	Outaouais (07)	182	157	146	146	120	108	- 10,0	- 28,1
	Abitibi-Témiscamingue (08)	87	64	75	81	57	70	22,8	- 3,8
Côte-Nord (09)	58	58	64	67	61	36	- 41,0	- 41,6	
Nord-du-Québec (10)	26	18	17	28	24	15	- 37,5	- 33,6	
	Total	2 962	2 965	2 941	3 128	2 975	2 324	- 21,9	- 22,4
Légers	Gaspésie-Îles-de-la-Madeleine (11)	350	412	417	465	413	444	7,5	7,9
	Bas-Saint-Laurent (01)	928	948	874	923	980	840	- 14,3	- 9,7
	Saguenay-Lac-Saint-Jean (02)	1 085	1 032	1 175	1 174	1 237	1 209	- 2,3	6,0
	Capitale-Nationale (03)	2 497	2 717	2 762	2 690	2 761	2 650	- 4,0	- 1,3
	Chaudière-Appalaches (12)	1 708	1 874	1 906	1 922	1 848	1 866	1,0	0,8
	Mauricie (04)	1 081	1 219	1 227	1 249	1 323	1 386	4,8	13,6
	Centre-du-Québec (17)	1 111	1 103	1 072	1 173	1 223	1 204	- 1,6	5,9
	Estrie (05)	1 335	1 382	1 364	1 433	1 337	1 392	4,1	1,6
	Montérégie (16)	5 564	5 663	5 951	6 182	6 027	5 820	- 3,4	- 1,0
	Montréal (06)	7 861	7 991	7 729	8 066	7 438	7 005	- 5,8	- 10,4
	Laval (13)	1 450	1 581	1 650	1 670	1 466	1 537	4,8	- 1,7
	Lanaudière (14)	1 974	2 049	2 083	2 313	2 144	2 106	- 1,8	- 0,3
	Laurentides (15)	2 278	2 403	2 441	2 598	2 459	2 404	- 2,2	- 1,3
	Outaouais (07)	1 249	1 270	1 232	1 256	1 345	1 340	- 0,4	5,5
	Abitibi-Témiscamingue (08)	654	647	659	674	699	724	3,6	8,6
Côte-Nord (09)	375	406	441	401	402	400	- 0,5	- 1,2	
Nord-du-Québec (10)	72	89	116	112	77	109	41,6	17,0	
	Total	31 572	32 786	33 099	34 301	33 179	32 436	- 2,2	- 1,7

Tableau 5 : Nombre d'accidents selon la nature des dommages et la région, de 2002 à 2007 (suite)

Nature des dommages	Région de l'accident	Année de l'accident					Variation		
		2002	2003	2004	2005	2006	2007	2007/ 2006	2007/ 2002 à 2006
		Nombre	Nombre	Nombre	Nombre	Nombre	Nombre	%	%
Corporels	Gaspésie-Îles-de-la-Madeleine (11)	426	491	486	540	495	500	1,0	2,5
	Bas-Saint-Laurent (01)	1 075	1 104	990	1 055	1 123	966	- 14,0	- 9,7
	Saguenay-Lac-Saint-Jean (02)	1 287	1 198	1 350	1 346	1 442	1 382	- 4,2	4,3
	Capitale-Nationale (03)	2 740	2 965	3 023	2 981	3 032	2 853	- 5,9	- 3,2
	Chaudière-Appalaches (12)	1 998	2 147	2 152	2 178	2 079	2 045	- 1,6	- 3,1
	Mauricie (04)	1 231	1 377	1 375	1 415	1 472	1 515	2,9	10,3
	Centre-du-Québec (17)	1 288	1 273	1 241	1 347	1 393	1 339	- 3,9	2,3
	Estrie (05)	1 523	1 561	1 539	1 603	1 524	1 530	0,4	- 1,3
	Montérégie (16)	6 200	6 306	6 586	6 829	6 679	6 340	- 5,1	- 2,8
	Montréal (06)	8 247	8 426	8 237	8 600	7 983	7 382	- 7,5	- 11,0
	Laval (13)	1 574	1 702	1 779	1 816	1 603	1 623	1,2	- 4,2
	Lanaudière (14)	2 234	2 317	2 332	2 601	2 403	2 328	- 3,1	- 2,1
	Laurentides (15)	2 564	2 688	2 717	2 924	2 733	2 651	- 3,0	- 2,7
	Outaouais (07)	1 460	1 452	1 400	1 436	1 498	1 483	- 1,0	2,3
	Abitibi-Témiscamingue (08)	761	731	756	772	775	815	5,2	7,4
	Côte-Nord (09)	455	471	517	489	479	442	- 7,7	- 8,3
Nord-du-Québec (10)	104	113	137	141	106	129	21,7	7,3	
	Total	35 167	36 322	36 617	38 073	36 819	35 323	- 4,1	- 3,5
Matériels seulement	Gaspésie-Îles-de-la-Madeleine (11)	1 239	1 234	1 316	1 318	1 415	1 490	5,3	14,2
	Bas-Saint-Laurent (01)	3 126	3 329	3 250	3 218	3 343	3 436	2,8	5,6
	Saguenay-Lac-Saint-Jean (02)	5 445	5 304	5 714	5 326	5 434	6 005	10,5	10,3
	Capitale-Nationale (03)	11 109	11 775	11 738	12 320	11 709	12 195	4,2	4,0
	Chaudière-Appalaches (12)	6 390	6 512	6 461	6 551	6 575	6 476	- 1,5	- 0,3
	Mauricie (04)	4 131	4 331	4 302	4 640	4 336	4 806	10,8	10,5
	Centre-du-Québec (17)	4 313	4 191	4 370	4 308	4 295	4 320	0,6	0,6
	Estrie (05)	5 201	5 352	5 423	5 391	4 843	5 342	10,3	1,9
	Montérégie (16)	15 333	15 704	16 301	16 618	15 855	16 801	6,0	5,3
	Montréal (06)	19 357	21 197	20 334	21 748	20 412	21 837	7,0	6,0
	Laval (13)	2 900	3 307	3 351	3 610	3 440	3 696	7,4	11,3
	Lanaudière (14)	4 420	4 733	4 716	5 163	5 009	5 363	7,1	11,5
	Laurentides (15)	6 836	7 063	7 314	7 592	7 388	7 816	5,8	8,0
	Outaouais (07)	5 876	6 183	6 232	5 967	5 719	5 896	3,1	- 1,7
	Abitibi-Témiscamingue (08)	2 331	2 166	2 394	2 291	2 231	2 496	11,9	9,3
	Côte-Nord (09)	1 821	1 769	1 824	1 849	1 694	1 785	5,4	- 0,4
Nord-du-Québec (10)	383	449	479	466	452	496	9,7	11,3	
	Total	100 211	104 599	105 519	108 376	104 150	110 256	5,9	5,4
Total	Gaspésie-Îles-de-la-Madeleine (11)	1 665	1 725	1 802	1 858	1 910	1 990	4,2	11,0
	Bas-Saint-Laurent (01)	4 201	4 433	4 240	4 273	4 466	4 402	- 1,4	1,8
	Saguenay-Lac-Saint-Jean (02)	6 732	6 502	7 064	6 672	6 876	7 387	7,4	9,1
	Capitale-Nationale (03)	13 849	14 740	14 761	15 301	14 741	15 048	2,1	2,5
	Chaudière-Appalaches (12)	8 388	8 659	8 613	8 729	8 654	8 521	- 1,5	- 1,0
	Mauricie (04)	5 362	5 708	5 677	6 055	5 808	6 321	8,8	10,5
	Centre-du-Québec (17)	5 601	5 464	5 611	5 655	5 688	5 659	- 0,5	1,0
	Estrie (05)	6 724	6 913	6 962	6 994	6 367	6 872	7,9	1,2
	Montérégie (16)	21 533	22 010	22 887	23 447	22 534	23 141	2,7	2,9
	Montréal (06)	27 604	29 623	28 571	30 348	28 395	29 219	2,9	1,1
	Laval (13)	4 474	5 009	5 130	5 426	5 043	5 319	5,5	6,0
	Lanaudière (14)	6 654	7 050	7 048	7 764	7 412	7 691	3,8	7,0
	Laurentides (15)	9 400	9 751	10 031	10 516	10 121	10 467	3,4	5,1
	Outaouais (07)	7 336	7 635	7 632	7 403	7 217	7 379	2,2	- 0,9
	Abitibi-Témiscamingue (08)	3 092	2 897	3 150	3 063	3 006	3 311	10,1	8,9
	Côte-Nord (09)	2 276	2 240	2 341	2 338	2 173	2 227	2,5	- 2,0
Nord-du-Québec (10)	487	562	616	607	558	625	12,0	10,4	
	Total	135 378	140 921	142 136	146 449	140 969	145 579	3,3	3,1

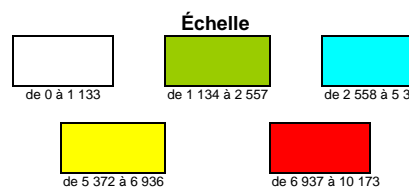
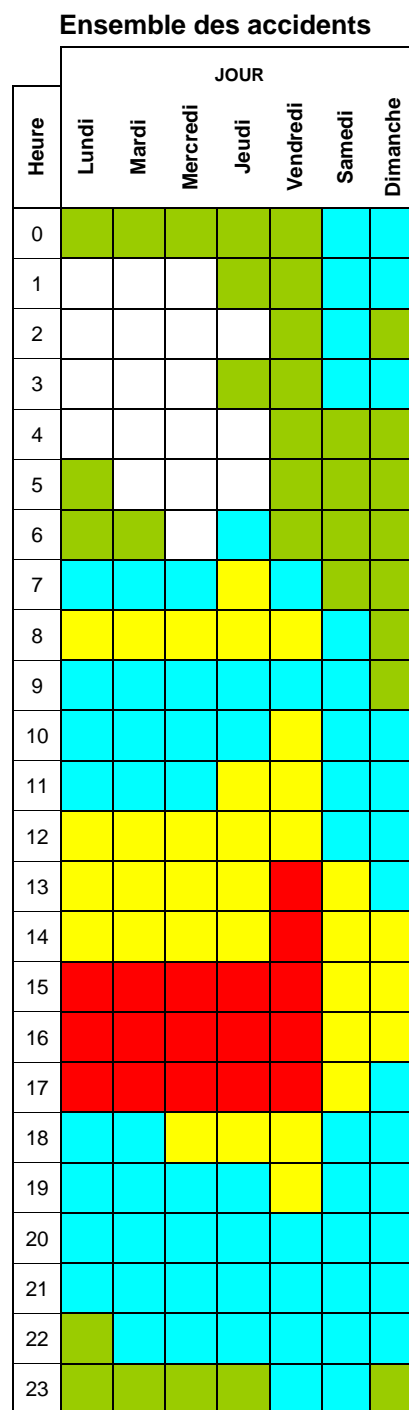
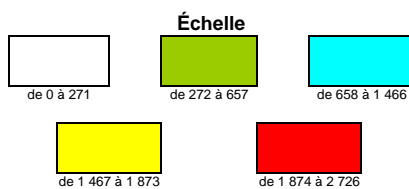
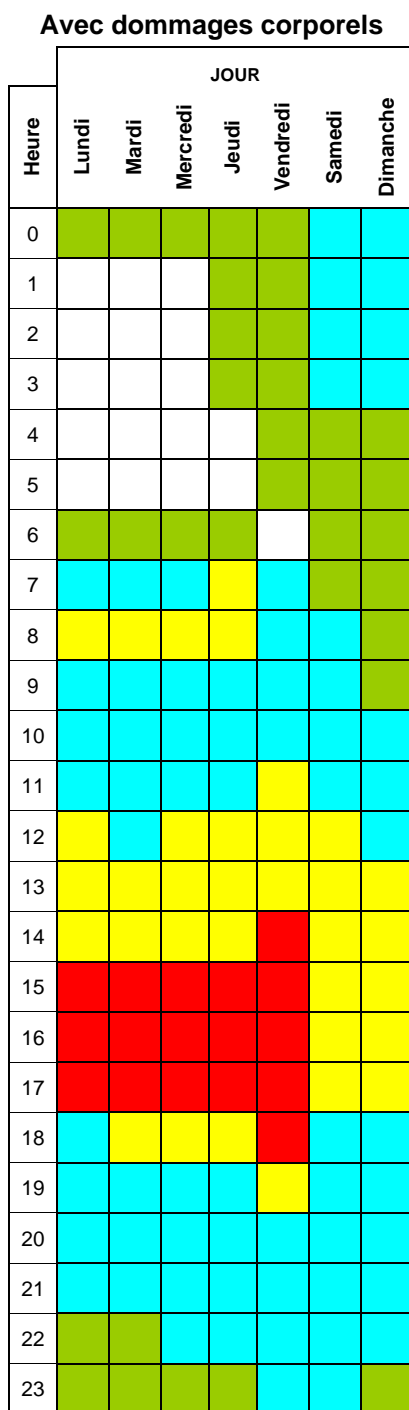
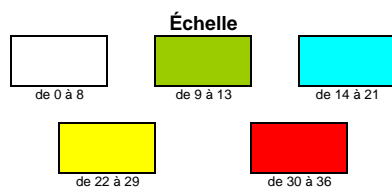
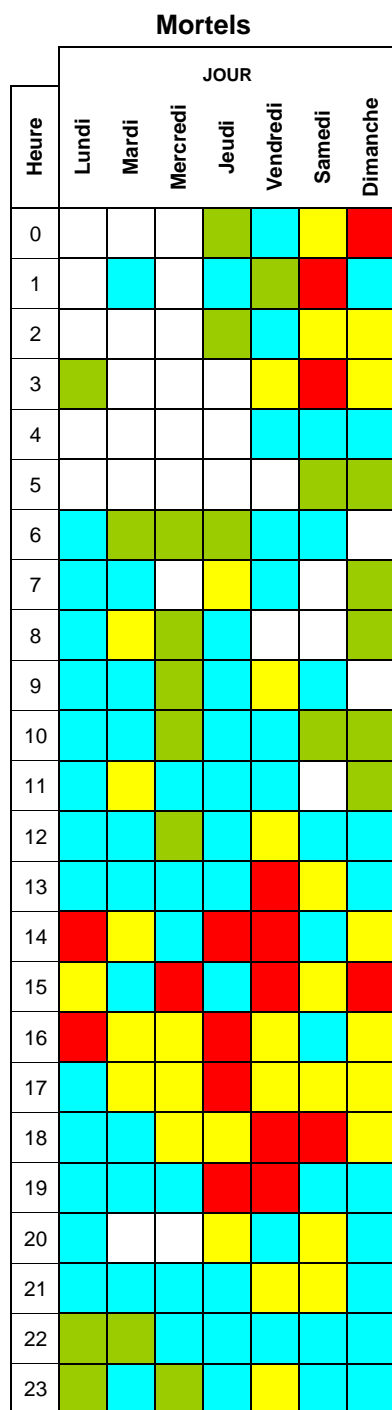
Tableau 6 : Nombre d'accidents selon la nature des dommages et le genre d'accident, de 2002 à 2007

Nature des dommages corporels	Genre d'accident	Année de l'accident					Variation		
		2002	2003	2004	2005	2006	2007	2007/ 2006	2007/ 2002 à 2006
		Nombre	Nombre	Nombre	Nombre	Nombre	Nombre	%	%
Mortels	Véhicules routiers	309	258	260	322	291	262	- 10,0	- 9,0
	Véhicule routier et piéton	85	88	77	71	81	75	- 7,4	- 6,7
	Véhicule routier et train	8	2	7	5	6	2	- 66,7	- 64,3
	Véhicule routier et non motorisé	19	18	16	16	20	14	- 30,0	- 21,3
	Véhicule routier et animal	6	6	2	7	8	12	50,0	106,9
	Véhicule routier et objet fixe	52	61	77	76	78	61	- 21,8	- 11,3
	Autres	22	15	20	17	21	15	- 28,6	- 21,1
	Sans collision	124	121	113	122	149	110	- 26,2	- 12,6
	Non précisé	8	2	5	8	11	12	*	*
Total	633	571	577	644	665	563	- 15,3	- 8,9	
Graves	Véhicules routiers	1 274	1 288	1 256	1 371	1 239	973	- 21,5	- 24,3
	Véhicule routier et piéton	391	415	395	437	449	341	- 24,1	- 18,3
	Véhicule routier et train	3	3	7	9	1	4	300,0	- 13,0
	Véhicule routier et non motorisé	161	161	195	172	164	137	- 16,5	- 19,7
	Véhicule routier et animal	26	24	27	33	33	20	- 39,4	- 30,1
	Véhicule routier et objet fixe	281	290	264	303	263	211	- 19,8	- 24,7
	Autres	100	88	81	95	99	80	- 19,2	- 13,6
	Sans collision	679	639	675	643	669	516	- 22,9	- 21,9
	Non précisé	47	57	41	65	58	42	*	*
Total	2 962	2 965	2 941	3 128	2 975	2 324	- 21,9	- 22,4	
Légers	Véhicules routiers	17 663	18 402	18 495	19 058	18 218	17 771	- 2,5	- 3,2
	Véhicule routier et piéton	2 709	2 813	2 638	2 787	2 646	2 759	4,3	1,5
	Véhicule routier et train	17	19	25	26	12	17	41,7	- 14,1
	Véhicule routier et non motorisé	2 299	2 321	2 364	2 281	2 217	2 296	3,6	0,0
	Véhicule routier et animal	310	365	372	349	407	383	- 5,9	6,2
	Véhicule routier et objet fixe	2 182	2 353	2 284	2 527	2 337	2 275	- 2,7	- 2,6
	Autres	756	749	847	867	919	809	- 12,0	- 2,2
	Sans collision	5 168	5 293	5 577	5 908	5 951	5 563	- 6,5	- 0,3
	Non précisé	468	471	497	498	472	563	*	*
Total	31 572	32 786	33 099	34 301	33 179	32 436	- 2,2	- 1,7	

Tableau 6 : Nombre d'accidents selon la nature des dommages et le genre d'accident, de 2002 à 2007 (suite)

Nature des dommages	Genre d'accident	Année de l'accident						Variation	
		2002	2003	2004	2005	2006	2007	2007/ 2006	2007/ 2002 à 2006
		Nombre	Nombre	Nombre	Nombre	Nombre	Nombre	%	%
Corporels	Véhicules routiers	19 246	19 948	20 011	20 751	19 748	19 006	-3,8	-4,7
	Véhicule routier et piéton	3 185	3 316	3 110	3 295	3 176	3 175	0,0	-1,3
	Véhicule routier et train	28	24	39	40	19	23	21,1	-23,3
	Véhicule routier et non motorisé	2 479	2 500	2 575	2 469	2 401	2 447	1,9	-1,5
	Véhicule routier et animal	342	395	401	389	448	415	-7,4	5,1
	Véhicule routier et objet fixe	2 515	2 704	2 625	2 906	2 678	2 547	-4,9	-5,2
	Autres	878	852	948	979	1 039	904	-13,0	-3,7
	Sans collision	5 971	6 053	6 365	6 673	6 769	6 189	-8,6	-2,8
	Non précisé	523	530	543	571	541	617	*	*
Total	35 167	36 322	36 617	38 073	36 819	35 323	-4,1	-3,5	
Matériels seulement	Véhicules routiers	70 317	74 285	74 362	76 485	72 737	77 752	6,9	5,6
	Véhicule routier et piéton	24	39	35	31	28	17	-39,3	-45,9
	Véhicule routier et train	41	38	39	32	26	43	65,4	22,2
	Véhicule routier et non motorisé	197	181	181	173	188	164	-12,8	-10,9
	Véhicule routier et animal	6 101	6 301	6 695	6 670	7 187	6 462	-10,1	-2,0
	Véhicule routier et objet fixe	7 470	7 854	7 807	8 110	7 375	8 374	13,5	8,4
	Autres	4 946	5 045	5 076	5 496	5 386	5 604	4,0	8,0
	Sans collision	9 013	8 791	9 299	9 334	9 220	9 471	2,7	3,7
	Non précisé	2 102	2 065	2 025	2 045	2 003	2 369	*	*
Total	100 211	104 599	105 519	108 376	104 150	110 256	5,9	5,4	
Total	Véhicules routiers	89 563	94 233	94 373	97 236	92 485	96 758	4,6	3,4
	Véhicule routier et piéton	3 209	3 355	3 145	3 326	3 204	3 192	-0,4	-1,7
	Véhicule routier et train	69	62	78	72	45	66	46,7	1,2
	Véhicule routier et non motorisé	2 676	2 681	2 756	2 642	2 589	2 611	0,8	-2,2
	Véhicule routier et animal	6 443	6 696	7 096	7 059	7 635	6 877	-9,9	-1,6
	Véhicule routier et objet fixe	9 985	10 558	10 432	11 016	10 053	10 921	8,6	4,9
	Autres	5 824	5 897	6 024	6 475	6 425	6 508	1,3	6,2
	Sans collision	14 984	14 844	15 664	16 007	15 989	15 660	-2,1	1,0
	Non précisé	2 625	2 595	2 568	2 616	2 544	2 986	*	*
Total	135 378	140 921	142 136	146 449	140 969	145 579	3,3	3,1	

Tableau 7 : Nombre d'accidents selon la nature des dommages et le type de véhicule impliqué, de 2002 à 2007

Nature des dommages corporels	Type de véhicule impliqué ¹	Année de l'accident						Variation	
		2002	2003	2004	2005	2006	2007	2007/ 2006	2007/ 2002 à 2006
		Nombre	Nombre	Nombre	Nombre	Nombre	Nombre	%	%
Mortels	Automobile	468	423	402	491	500	414	- 17,2	- 9,4
	Autobus	6	3	7	6	4	5	25,0	- 3,8
	Autobus scolaire	4	6	1	2	2	3	50,0	0,0
	Taxi	7	2	8	3	0	2	-	- 50,0
	Camion léger (< 3 000 kg)	170	122	144	139	157	143	- 8,9	- 2,3
	Camion lourd (>= 3 000 kg)	46	37	45	51	62	26	- 58,1	- 46,1
	Tracteur routier	79	65	73	83	65	61	- 6,2	- 16,4
	Véhicule-outil et d'équipement	11	23	15	15	10	17	70,0	14,9
	Motocyclette	47	46	57	62	56	56	0,0	4,5
	Cyclomoteur	1	4	4	0	5	5	0,0	78,6
	Motoneige	5	6	0	5	4	4	0,0	0,0
	Véhicule tout-terrain (VTT)	4	2	4	1	8	5	- 37,5	31,6
	Bicyclette	22	17	15	16	20	15	- 25,0	- 16,7
	Autres	25	14	20	17	21	11	- 47,6	- 43,3
Non précisé	20	14	20	15	17	13	*	*	
	Total (2)	633	571	577	644	665	563	- 15,3	- 8,9
Graves	Automobile	2 241	2 240	2 216	2 329	2 262	1 714	- 24,2	- 24,1
	Autobus	21	27	26	44	21	22	4,8	- 20,9
	Autobus scolaire	17	7	13	19	8	6	- 25,0	- 53,1
	Taxi	44	40	38	37	41	26	- 36,6	- 35,0
	Camion léger (< 3 000 kg)	668	613	634	672	580	460	- 20,7	- 27,4
	Camion lourd (>= 3 000 kg)	105	126	113	131	142	101	- 28,9	- 18,2
	Tracteur routier	117	130	139	142	119	80	- 32,8	- 38,2
	Véhicule-outil et d'équipement	42	47	42	60	41	40	- 2,4	- 13,8
	Motocyclette	291	303	304	354	299	266	- 11,0	- 14,2
	Cyclomoteur	38	53	48	71	55	76	38,2	43,4
	Motoneige	18	10	21	13	13	10	- 23,1	- 33,3
	Véhicule tout-terrain (VTT)	24	28	16	26	29	20	- 31,0	- 18,7
	Bicyclette	168	166	198	179	162	133	- 17,9	- 23,8
	Autres	73	69	78	83	86	71	- 17,4	- 8,7
Non précisé	75	88	59	82	78	81	*	*	
	Total (2)	2 962	2 965	2 941	3 128	2 975	2 324	- 21,9	- 22,4
Légers	Automobile	26 204	27 309	27 384	28 214	27 719	26 862	- 3,1	- 1,8
	Autobus	473	437	443	438	353	422	19,5	- 1,6
	Autobus scolaire	124	117	88	85	94	100	6,4	- 1,6
	Taxi	627	651	629	719	613	628	2,4	- 3,1
	Camion léger (< 3 000 kg)	7 385	7 502	7 352	7 674	6 979	6 903	- 1,1	- 6,4
	Camion lourd (>= 3 000 kg)	1 121	1 122	1 160	1 209	1 091	1 207	10,6	5,8
	Tracteur routier	856	857	891	934	826	857	3,8	- 1,8
	Véhicule-outil et d'équipement	302	335	368	333	308	354	14,9	7,5
	Motocyclette	1 451	1 558	1 850	1 834	1 683	1 631	- 3,1	- 2,6
	Cyclomoteur	432	527	587	732	867	851	- 1,8	35,3
	Motoneige	42	62	50	50	39	34	- 12,8	- 30,0
	Véhicule tout-terrain (VTT)	65	58	88	76	63	78	23,8	11,4
	Bicyclette	2 327	2 343	2 389	2 328	2 233	2 309	3,4	- 0,6
	Autres	358	414	452	465	434	470	8,3	10,7
Non précisé	776	793	753	887	811	803	*	*	
	Total (2)	31 572	32 786	33 099	34 301	33 179	32 436	- 2,2	- 1,7

1. À l'exception du taxi et du véhicule tout-terrain (VTT), qui sont déterminés à l'aide de la catégorie d'usage, le type de véhicule est celui qui est inscrit par le policier sur le rapport d'accident.

2. Le total n'égale pas la somme des nombres d'une colonne, car le même accident est compté autant de fois qu'il y a de types de véhicules différents impliqués dans ce dernier.

Tableau 7 : Nombre d'accidents selon la nature des dommages et le type de véhicule impliqué, (suite) de 2002 à 2007

Nature des dommages	Type de véhicule impliqué 1	Année de l'accident						Variation	
		2002	2003	2004	2005	2006	2007	2007/ 2006	2007/ 2002 à 2006
		Nombre	Nombre	Nombre	Nombre	Nombre	Nombre	%	%
Corporels	Automobile	28 913	29 972	30 002	31 034	30 481	28 990	- 4,9	- 3,6
	Autobus	500	467	476	488	378	449	18,8	- 2,8
	Autobus scolaire	145	130	102	106	104	109	4,8	- 7,2
	Taxi	678	693	675	759	654	656	0,3	- 5,2
	Camion léger (< 3 000 kg)	8 223	8 237	8 130	8 485	7 716	7 506	- 2,7	- 8,0
	Camion lourd (>= 3 000 kg)	1 272	1 285	1 318	1 391	1 295	1 334	3,0	1,7
	Tracteur routier	1 052	1 052	1 103	1 159	1 010	998	- 1,2	- 7,2
	Véhicule-outil et d'équipement	355	405	425	408	359	411	14,5	5,3
	Motocyclette	1 789	1 907	2 211	2 250	2 038	1 953	- 4,2	- 4,2
	Cyclomoteur	471	584	639	803	927	932	0,5	36,1
	Motoneige	65	78	71	68	56	48	- 14,3	- 29,0
	Véhicule tout-terrain (VTT)	93	88	108	103	100	103	3,0	4,7
	Bicyclette	2 517	2 526	2 602	2 523	2 415	2 457	1,7	- 2,4
	Autres	456	497	550	565	541	552	2,0	5,8
	Non précisé	871	895	832	984	906	897	*	*
	Total (2)	35 167	36 322	36 617	38 073	36 819	35 323	- 4,1	- 3,5
Matériels seulement	Automobile	84 182	88 283	89 009	91 942	88 335	93 373	5,7	5,7
	Autobus	737	750	699	727	693	820	18,3	13,7
	Autobus scolaire	409	390	407	354	334	377	12,9	- 0,5
	Taxi	1 328	1 375	1 335	1 328	1 313	1 321	0,6	- 1,1
	Camion léger (< 3 000 kg)	25 981	26 595	26 178	26 181	24 649	25 460	3,3	- 1,8
	Camion lourd (>= 3 000 kg)	5 562	5 991	5 913	5 986	5 701	6 343	11,3	8,8
	Tracteur routier	4 862	5 005	5 042	5 082	4 600	4 882	6,1	- 0,7
	Véhicule-outil et d'équipement	1 996	2 336	2 323	2 341	2 081	2 723	30,9	22,9
	Motocyclette	437	475	518	553	497	501	0,8	1,0
	Cyclomoteur	66	67	97	112	132	149	12,9	57,2
	Motoneige	45	71	66	58	38	54	42,1	- 2,9
	Véhicule tout-terrain (VTT)	52	72	75	67	68	46	- 32,4	- 31,1
	Bicyclette	116	114	137	118	120	109	- 9,2	- 9,9
	Autres	1 653	1 693	1 844	1 895	2 010	2 155	7,2	18,5
	Non précisé	12 012	13 028	13 479	14 534	14 569	16 582	*	*
	Total (2)	100 211	104 599	105 519	108 376	104 150	110 256	5,9	5,4
Total	Automobile	113 095	118 255	119 011	122 976	118 816	122 363	3,0	3,3
	Autobus	1 237	1 217	1 175	1 215	1 071	1 269	18,5	7,3
	Autobus scolaire	554	520	509	460	438	486	11,0	- 2,1
	Taxi	2 006	2 068	2 010	2 087	1 967	1 977	0,5	- 2,5
	Camion léger (< 3 000 kg)	34 204	34 832	34 308	34 666	32 365	32 966	1,9	- 3,3
	Camion lourd (>= 3 000 kg)	6 834	7 276	7 231	7 377	6 996	7 677	9,7	7,5
	Tracteur routier	5 914	6 057	6 145	6 241	5 610	5 880	4,8	- 1,9
	Véhicule-outil et d'équipement	2 351	2 741	2 748	2 749	2 440	3 134	28,4	20,3
	Motocyclette	2 226	2 382	2 729	2 803	2 535	2 454	- 3,2	- 3,2
	Cyclomoteur	537	651	736	915	1 059	1 081	2,1	38,7
	Motoneige	110	149	137	126	94	102	8,5	- 17,2
	Véhicule tout-terrain (VTT)	145	160	183	170	168	149	- 11,3	- 9,8
	Bicyclette	2 633	2 640	2 739	2 641	2 535	2 566	1,2	- 2,7
	Autres	2 109	2 190	2 394	2 460	2 551	2 707	6,1	15,6
	Non précisé	12 883	13 923	14 311	15 518	15 475	17 479	*	*
	Total (2)	135 378	140 921	142 136	146 449	140 969	145 579	3,3	3,1

1. À l'exception du taxi et du véhicule tout-terrain (VTT), qui sont déterminés à l'aide de la catégorie d'usage, le type de véhicule est celui qui est inscrit par le policier sur le rapport d'accident.
2. Le total n'égal pas la somme des nombres d'une colonne, car le même accident est compté autant de fois qu'il y a de types de véhicules différents impliqués dans ce dernier.

Tableau 8 : Nombre d'accidents selon la nature des dommages et l'âge des conducteurs, de 2002 à 2007

Nature des dommages corporels		Année de l'accident					Variation		
		2002	2003	2004	2005	2006	2007	2007/ 2006	2007/ 2002 à 2006
		Nombre	Nombre	Nombre	Nombre	Nombre	Nombre	%	%
Mortels	Moins de 16 ans ¹	4	2	5	3	7	4	- 42,9	- 4,8
	16 à 19 ans	79	60	73	79	111	94	- 15,3	16,9
	20 à 24 ans	131	94	102	140	120	96	- 20,0	- 18,2
	25 à 34 ans	167	150	173	184	185	152	- 17,8	- 11,5
	35 à 44 ans	187	158	180	169	177	134	- 24,3	- 23,1
	45 à 54 ans	185	164	151	169	161	153	- 5,0	- 7,8
	55 à 64 ans	102	87	88	103	112	110	- 1,8	11,8
	65 à 74 ans	58	62	51	70	55	52	- 5,5	- 12,2
	75 ans ou plus	39	37	39	49	38	35	- 7,9	- 13,4
Non précisé	28	27	32	28	26	15	*	*	
	Total ²	633	571	577	644	665	563	- 15,3	- 8,9
Graves	Moins de 16 ans ¹	29	46	43	66	56	46	- 17,9	- 4,2
	16 à 19 ans	427	421	393	464	475	394	- 17,1	- 9,6
	20 à 24 ans	631	599	631	635	584	459	- 21,4	- 25,5
	25 à 34 ans	814	831	820	847	847	605	- 28,6	- 27,3
	35 à 44 ans	848	855	792	881	768	572	- 25,5	- 31,0
	45 à 54 ans	665	698	698	713	668	535	- 19,9	- 22,3
	55 à 64 ans	372	402	365	469	410	360	- 12,2	- 10,8
	65 à 74 ans	237	203	187	219	191	148	- 22,5	- 28,6
	75 ans ou plus	109	126	135	139	128	92	- 28,1	- 27,8
Non précisé	153	151	166	208	189	161	*	*	
	Total ²	2 962	2 965	2 941	3 128	2 975	2 324	- 21,9	- 22,4
Légers	Moins de 16 ans ¹	301	389	443	559	619	610	- 1,5	32,0
	16 à 19 ans	4 390	4 597	4 610	4 904	5 126	5 401	5,4	14,3
	20 à 24 ans	6 714	6 736	7 034	7 046	6 864	6 252	- 8,9	- 9,1
	25 à 34 ans	9 559	9 872	9 961	10 483	9 698	9 499	- 2,1	- 4,2
	35 à 44 ans	9 958	10 180	9 888	9 963	9 272	8 740	- 5,7	- 11,3
	45 à 54 ans	7 755	8 411	8 455	8 831	8 328	8 328	0,0	- 0,3
	55 à 64 ans	4 745	5 024	5 228	5 446	5 342	5 365	0,4	4,0
	65 à 74 ans	2 463	2 581	2 637	2 593	2 525	2 610	3,4	2,0
	75 ans ou plus	1 424	1 541	1 481	1 522	1 598	1 649	3,2	9,0
Non précisé	2 132	2 144	2 167	2 396	2 313	2 276	*	*	
	Total ²	31 572	32 786	33 099	34 301	33 179	32 436	- 2,2	- 1,7

1. Principalement des accidents impliquant des conducteurs de motocyclettes, de cyclomoteurs ou de motoneiges.

2. Le total n'égal pas la somme des nombres d'une colonne, car le même accident est compté autant de fois qu'il y a de conducteurs (autres que cyclistes) de groupes d'âges différents qui y sont impliqués. Comprend les conducteurs dont le sexe était non précisé.

Tableau 8 : Nombre d'accidents selon la nature des dommages et l'âge des conducteurs, de 2002 à 2007 (suite)

Nature des dommages	Âge des conducteurs	Année de l'accident						Variation	
		2002	2003	2004	2005	2006	2007	2007/ 2006	2007/ 2002 à 2006
		Nombre	Nombre	Nombre	Nombre	Nombre	Nombre	%	%
Corporels	Moins de 16 ans ¹	334	437	491	628	682	660	- 3,2	28,3
	16 à 19 ans	4 896	5 078	5 076	5 447	5 712	5 889	3,1	12,3
	20 à 24 ans	7 476	7 429	7 767	7 821	7 568	6 807	- 10,1	- 10,6
	25 à 34 ans	10 540	10 853	10 954	11 514	10 730	10 256	- 4,4	- 6,1
	35 à 44 ans	10 993	11 193	10 860	11 013	10 217	9 446	- 7,5	- 13,0
	45 à 54 ans	8 605	9 273	9 304	9 713	9 157	9 016	- 1,5	- 2,1
	55 à 64 ans	5 219	5 513	5 681	6 018	5 864	5 835	- 0,5	3,1
	65 à 74 ans	2 758	2 846	2 875	2 882	2 771	2 810	1,4	- 0,6
	75 ans ou plus	1 572	1 704	1 655	1 710	1 764	1 776	0,7	5,7
	Non précisé	2 313	2 322	2 365	2 632	2 528	2 452	*	*
	Total ²	35 167	36 322	36 617	38 073	36 819	35 323	- 4,1	- 3,5
Matériels seulement	Moins de 16 ans ¹	115	140	133	160	146	188	28,8	35,4
	16 à 19 ans	11 784	12 003	12 028	12 144	12 290	13 529	10,1	12,3
	20 à 24 ans	19 004	19 457	19 205	19 177	17 734	18 049	1,8	- 4,6
	25 à 34 ans	27 359	28 592	28 478	28 971	26 807	28 129	4,9	0,3
	35 à 44 ans	29 728	30 319	29 447	29 008	26 723	27 155	1,6	- 6,5
	45 à 54 ans	24 063	25 637	25 483	25 995	24 673	26 156	6,0	3,9
	55 à 64 ans	14 661	15 753	16 060	16 742	16 149	17 232	6,7	8,6
	65 à 74 ans	7 765	7 922	8 043	8 331	7 873	8 545	8,5	7,0
	75 ans ou plus	4 233	4 488	4 472	4 591	4 634	5 020	8,3	12,0
	Non précisé	23 659	25 593	26 551	28 872	28 942	31 950	*	*
	Total ²	100 211	104 599	105 519	108 376	104 150	110 256	5,9	5,4
Total	Moins de 16 ans ¹	449	577	624	788	828	848	2,4	29,8
	16 à 19 ans	16 680	17 081	17 104	17 591	18 002	19 418	7,9	12,3
	20 à 24 ans	26 480	26 886	26 972	26 998	25 302	24 856	- 1,8	- 6,3
	25 à 34 ans	37 899	39 445	39 432	40 485	37 537	38 385	2,3	- 1,5
	35 à 44 ans	40 721	41 512	40 307	40 021	36 940	36 601	- 0,9	- 8,3
	45 à 54 ans	32 668	34 910	34 787	35 708	33 830	35 172	4,0	2,3
	55 à 64 ans	19 880	21 266	21 741	22 760	22 013	23 067	4,8	7,1
	65 à 74 ans	10 523	10 768	10 918	11 213	10 644	11 355	6,7	5,0
	75 ans ou plus	5 805	6 192	6 127	6 301	6 398	6 796	6,2	10,2
	Non précisé	25 972	27 915	28 916	31 504	31 470	34 402	*	*
	Total ²	135 378	140 921	142 136	146 449	140 969	145 579	3,3	3,1

1. Principalement des accidents impliquant des conducteurs de motocyclettes, de cyclomoteurs ou de motoneiges.

2. Le total n'égalé pas la somme des nombres d'une colonne, car le même accident est compté autant de fois qu'il y a de conducteurs (autres que cyclistes) de groupes d'âges différents qui y sont impliqués. Comprend les conducteurs dont le sexe était non précisé.

Tableau 9 : Nombre d'accidents selon la nature des dommages et l'âge des conducteurs de sexe masculin, de 2002 à 2007

Nature des dommages corporels	Âge des conducteurs	Année de l'accident					Variation		
		2002	2003	2004	2005	2006	2007	2007/ 2006	2007/ 2002 à 2006
		Nombre	Nombre	Nombre	Nombre	Nombre	Nombre	%	%
Mortels	Moins de 16 ans ¹	4	2	3	1	6	3	- 50,0	- 6,3
	16 à 19 ans	65	49	64	66	83	72	- 13,3	10,1
	20 à 24 ans	95	78	74	115	102	76	- 25,5	- 18,1
	25 à 34 ans	142	117	142	153	155	118	- 23,9	- 16,8
	35 à 44 ans	156	131	139	138	149	105	- 29,5	- 26,4
	45 à 54 ans	151	136	133	141	135	127	- 5,9	- 8,8
	55 à 64 ans	81	73	73	84	88	80	- 9,1	0,3
	65 à 74 ans	43	47	37	52	46	41	- 10,9	- 8,9
	75 ans ou plus	32	30	33	42	36	31	- 13,9	- 10,4
Non précisé	1	2	4	1	2	1	*	*	
	Total ²	568	507	518	585	595	498	- 16,3	- 10,2
Graves	Moins de 16 ans ¹	25	38	28	51	46	41	- 10,9	9,0
	16 à 19 ans	323	307	301	346	361	284	- 21,3	- 13,3
	20 à 24 ans	487	450	491	486	441	359	- 18,6	- 23,8
	25 à 34 ans	596	613	591	628	632	457	- 27,7	- 25,3
	35 à 44 ans	611	607	577	648	569	400	- 29,7	- 33,6
	45 à 54 ans	497	498	531	539	502	381	- 24,1	- 25,8
	55 à 64 ans	272	297	276	361	319	260	- 18,5	- 14,8
	65 à 74 ans	176	144	131	155	134	109	- 18,7	- 26,4
	75 ans ou plus	85	90	99	98	91	64	- 29,7	- 30,9
Non précisé	6	9	5	13	3	3	*	*	
	Total ²	2 385	2 382	2 369	2 553	2 417	1 855	- 23,3	- 23,4
Légers	Moins de 16 ans ¹	257	316	358	444	478	484	1,3	30,6
	16 à 19 ans	2 888	3 044	3 026	3 205	3 341	3 478	4,1	12,2
	20 à 24 ans	4 480	4 374	4 625	4 584	4 437	3 931	- 11,4	- 12,6
	25 à 34 ans	6 347	6 476	6 439	6 766	6 255	6 015	- 3,8	- 6,8
	35 à 44 ans	6 513	6 637	6 460	6 449	5 996	5 614	- 6,4	- 12,4
	45 à 54 ans	5 087	5 558	5 579	5 829	5 481	5 439	- 0,8	- 1,2
	55 à 64 ans	3 245	3 450	3 521	3 634	3 608	3 576	- 0,9	2,4
	65 à 74 ans	1 688	1 766	1 797	1 769	1 682	1 719	2,2	- 1,2
	75 ans ou plus	1 010	1 132	1 035	1 067	1 078	1 127	4,5	5,9
Non précisé	112	95	92	77	95	74	*	*	
	Total ²	24 200	25 080	25 319	26 022	25 112	24 308	- 3,2	- 3,3

1. Principalement des accidents impliquant des conducteurs de motocyclettes, de cyclomoteurs ou de motoneiges.

2. Le total n'égal pas la somme des nombres d'une colonne, car le même accident est compté autant de fois qu'il y a de conducteurs (autres que cyclistes) de groupes d'âges différents qui y sont impliqués.

Tableau 9 : Nombre d'accidents selon la nature des dommages et l'âge des conducteurs de sexe masculin, (suite) de 2002 à 2007

Nature des dommages	Âge des conducteurs	Année de l'accident					Variation		
		2002	2003	2004	2005	2006	2007	2007/ 2006	2007/ 2002 à 2006
		Nombre	Nombre	Nombre	Nombre	Nombre	Nombre	%	%
Corporels	Moins de 16 ans ¹	286	356	389	496	530	528	- 0,4	28,3
	16 à 19 ans	3 276	3 400	3 391	3 617	3 785	3 834	1,3	9,7
	20 à 24 ans	5 062	4 902	5 190	5 185	4 980	4 366	- 12,3	- 13,8
	25 à 34 ans	7 085	7 206	7 172	7 547	7 042	6 590	- 6,4	- 8,6
	35 à 44 ans	7 280	7 375	7 176	7 235	6 714	6 119	- 8,9	- 14,5
	45 à 54 ans	5 735	6 192	6 243	6 509	6 118	5 947	- 2,8	- 3,4
	55 à 64 ans	3 598	3 820	3 870	4 079	4 015	3 916	- 2,5	1,0
	65 à 74 ans	1 907	1 957	1 965	1 976	1 862	1 869	0,4	- 3,3
	75 ans ou plus	1 127	1 252	1 167	1 207	1 205	1 222	1,4	2,6
	Non précisé	119	106	101	91	100	78	*	*
	Total ²	27 153	27 969	28 206	29 160	28 124	26 661	- 5,2	- 5,2
Matériels seulement	Moins de 16 ans ¹	78	99	106	124	114	147	28,9	41,1
	16 à 19 ans	8 281	8 382	8 238	8 286	8 396	9 121	8,6	9,7
	20 à 24 ans	13 152	13 128	12 977	12 931	11 946	12 021	0,6	- 6,3
	25 à 34 ans	18 729	19 397	19 248	19 736	18 048	19 009	5,3	- 0,1
	35 à 44 ans	20 273	20 826	20 117	19 561	18 030	18 231	1,1	- 7,7
	45 à 54 ans	16 722	17 833	17 667	17 816	16 848	18 002	6,8	3,6
	55 à 64 ans	10 384	11 181	11 219	11 648	11 267	12 054	7,0	8,2
	65 à 74 ans	5 351	5 475	5 447	5 715	5 314	5 680	6,9	4,0
	75 ans ou plus	2 970	3 133	3 125	3 159	3 143	3 317	5,5	6,8
	Non précisé	642	699	733	794	830	970	*	*
	Total ²	74 137	76 753	76 343	77 350	73 257	76 796	4,8	1,6
Total	Moins de 16 ans ¹	364	455	495	620	644	675	4,8	30,9
	16 à 19 ans	11 557	11 782	11 629	11 903	12 181	12 955	6,4	9,7
	20 à 24 ans	18 214	18 030	18 167	18 116	16 926	16 387	- 3,2	- 8,4
	25 à 34 ans	25 814	26 603	26 420	27 283	25 090	25 599	2,0	- 2,5
	35 à 44 ans	27 553	28 201	27 293	26 796	24 744	24 350	- 1,6	- 9,5
	45 à 54 ans	22 457	24 025	23 910	24 325	22 966	23 949	4,3	1,8
	55 à 64 ans	13 982	15 001	15 089	15 727	15 282	15 970	4,5	6,4
	65 à 74 ans	7 258	7 432	7 412	7 691	7 176	7 549	5,2	2,1
	75 ans ou plus	4 097	4 385	4 292	4 366	4 348	4 539	4,4	5,6
	Non précisé	761	805	834	885	930	1 048	*	*
	Total ²	101 290	104 722	104 549	106 510	101 381	103 457	2,0	- 0,2

1. Principalement des accidents impliquant des conducteurs de motocyclettes, de cyclomoteurs ou de motoneiges.

2. Le total n'égal pas la somme des nombres d'une colonne, car le même accident est compté autant de fois qu'il y a de conducteurs (autres que cyclistes) de groupes d'âges différents qui y sont impliqués.

Tableau 10 : Nombre d'accidents selon la nature des dommages et l'âge des conducteurs de sexe féminin, de 2002 à 2007

Nature des dommages corporels	Âge des conducteurs	Année de l'accident					Variation		
		2002	2003	2004	2005	2006	2007	2007/ 2006	2007/ 2002 à 2006
		Nombre	Nombre	Nombre	Nombre	Nombre	Nombre	%	%
Mortels	Moins de 16 ans ¹	0	0	2	2	1	1	0,0	0,0
	16 à 19 ans	14	11	9	14	29	23	- 20,7	49,4
	20 à 24 ans	39	17	30	26	20	20	0,0	- 24,2
	25 à 34 ans	31	38	34	40	37	37	0,0	2,8
	35 à 44 ans	37	29	46	37	37	30	- 18,9	- 19,4
	45 à 54 ans	43	31	27	40	33	31	- 6,1	- 10,9
	55 à 64 ans	23	18	17	19	29	33	13,8	55,7
	65 à 74 ans	15	14	15	18	9	11	22,2	- 22,5
	75 ans ou plus	7	8	6	7	2	5	150,0	- 16,7
	Non précisé	0	1	1	0	0	0	*	*
	Total ²	188	157	172	176	180	167	- 7,2	- 4,4
Graves	Moins de 16 ans ¹	4	8	15	15	10	5	- 50,0	- 51,9
	16 à 19 ans	116	119	94	123	119	117	- 1,7	2,5
	20 à 24 ans	161	166	154	169	152	105	- 30,9	- 34,5
	25 à 34 ans	250	256	256	250	236	170	- 28,0	- 31,9
	35 à 44 ans	268	278	252	266	229	201	- 12,2	- 22,3
	45 à 54 ans	194	230	201	207	188	170	- 9,6	- 16,7
	55 à 64 ans	109	111	98	118	100	110	10,0	2,6
	65 à 74 ans	63	62	59	67	57	39	- 31,6	- 36,7
	75 ans ou plus	24	36	36	42	38	29	- 23,7	- 17,6
	Non précisé	3	2	6	3	3	3	*	*
	Total ²	1 057	1 121	1 046	1 121	1 006	841	- 16,4	- 21,4
Légers	Moins de 16 ans ¹	44	73	86	115	142	131	- 7,7	42,4
	16 à 19 ans	1 554	1 641	1 663	1 775	1 879	2 013	7,1	18,2
	20 à 24 ans	2 438	2 549	2 622	2 649	2 621	2 489	- 5,0	- 3,4
	25 à 34 ans	3 665	3 872	3 995	4 209	3 910	3 953	1,1	0,6
	35 à 44 ans	3 993	4 121	3 968	4 010	3 752	3 539	- 5,7	- 10,8
	45 à 54 ans	2 965	3 198	3 213	3 369	3 211	3 267	1,7	2,4
	55 à 64 ans	1 614	1 673	1 817	1 939	1 880	1 921	2,2	7,6
	65 à 74 ans	807	848	873	854	875	927	5,9	8,9
	75 ans ou plus	424	430	460	463	532	527	- 0,9	14,1
	Non précisé	36	36	25	37	23	28	*	*
	Total ²	15 255	15 989	16 166	16 726	16 173	16 143	- 0,2	0,5

1. Principalement des accidents impliquant des conductrices de motocyclettes, de cyclomoteurs ou de motoneiges.

2. Le total n'égal pas la somme des nombres d'une colonne, car le même accident est compté autant de fois qu'il y a de conductrices (autres que cyclistes) de groupes d'âges différents qui y sont impliquées.

Tableau 10 : Nombre d'accidents selon la nature des dommages et l'âge des conducteurs de sexe féminin, (suite) de 2002 à 2007

Nature des dommages	Âge des conducteurs	Année de l'accident					Variation		
		2002	2003	2004	2005	2006	2007	2007/ 2006	2007/ 2002 à 2006
		Nombre	Nombre	Nombre	Nombre	Nombre	Nombre	%	%
Corporels	Moins de 16 ans ¹	48	81	103	132	153	137	- 10,5	32,5
	16 à 19 ans	1 684	1 771	1 766	1 912	2 027	2 153	6,2	17,5
	20 à 24 ans	2 638	2 732	2 806	2 844	2 793	2 614	- 6,4	- 5,4
	25 à 34 ans	3 946	4 166	4 285	4 499	4 183	4 160	- 0,5	- 1,3
	35 à 44 ans	4 298	4 428	4 266	4 313	4 018	3 770	- 6,2	- 11,6
	45 à 54 ans	3 202	3 459	3 441	3 616	3 432	3 468	1,0	1,1
	55 à 64 ans	1 746	1 802	1 932	2 076	2 009	2 064	2,7	7,9
	65 à 74 ans	885	924	947	939	941	977	3,8	5,4
	75 ans ou plus	455	474	502	512	572	561	- 1,9	11,5
	Non précisé	39	39	32	40	26	31	*	*
	Total ²	16 500	17 267	17 384	18 023	17 359	17 151	- 1,2	- 0,9
Matériels seulement	Moins de 16 ans ¹	20	21	16	26	16	26	62,5	31,3
	16 à 19 ans	3 628	3 752	3 924	3 969	4 026	4 592	14,1	19,0
	20 à 24 ans	6 137	6 660	6 548	6 544	6 082	6 311	3,8	- 1,3
	25 à 34 ans	9 419	10 084	10 039	10 130	9 593	9 999	4,2	1,5
	35 à 44 ans	10 499	10 570	10 357	10 337	9 572	9 739	1,7	- 5,1
	45 à 54 ans	8 007	8 510	8 520	8 874	8 459	8 925	5,5	5,3
	55 à 64 ans	4 458	4 774	5 085	5 361	5 105	5 433	6,4	9,6
	65 à 74 ans	2 445	2 492	2 625	2 692	2 591	2 907	12,2	13,2
	75 ans ou plus	1 190	1 262	1 310	1 413	1 462	1 680	14,9	26,6
	Non précisé	329	346	387	445	433	571	*	*
	Total ²	40 739	42 726	43 055	43 932	41 675	44 187	6,0	4,2
Total	Moins de 16 ans ¹	68	102	119	158	169	163	- 3,6	32,3
	16 à 19 ans	5 312	5 523	5 690	5 881	6 053	6 745	11,4	18,5
	20 à 24 ans	8 775	9 392	9 354	9 388	8 875	8 925	0,6	- 2,5
	25 à 34 ans	13 365	14 250	14 324	14 629	13 776	14 159	2,8	0,6
	35 à 44 ans	14 797	14 998	14 623	14 650	13 590	13 509	- 0,6	- 7,0
	45 à 54 ans	11 209	11 969	11 961	12 490	11 891	12 393	4,2	4,1
	55 à 64 ans	6 204	6 576	7 017	7 437	7 114	7 497	5,4	9,1
	65 à 74 ans	3 330	3 416	3 572	3 631	3 532	3 884	10,0	11,1
	75 ans ou plus	1 645	1 736	1 812	1 925	2 034	2 241	10,2	22,4
	Non précisé	368	385	419	485	459	602	*	*
	Total ²	57 239	59 993	60 439	61 955	59 034	61 338	3,9	2,7

1. Principalement des accidents impliquant des conductrices de motocyclettes, de cyclomoteurs ou de motoneiges.

2. Le total n'égal pas la somme des nombres d'une colonne, car le même accident est compté autant de fois qu'il y a de conductrices (autres que cyclistes) de groupes d'âges différents qui y sont impliquées.

Tableau 11 : Nombre de victimes selon l'année et la nature des blessures, de 1983 à 2007

Année	Population ¹ (' 000)	Nature des blessures									
		Mortelles		Graves ²		Légères		Graves et Légères		Total	
		Nombre	Taux ³	Nombre	Taux ³	Nombre	Taux ³	Nombre	Taux ³	Nombre	Taux ³
1983	6 512,3	1 185	18	6 321	97	43 069	661	49 390	758	50 575	777
1984	6 541,9	1 225	19	6 853	105	48 304	738	55 157	843	56 382	862
1985	6 574,9	1 386	21	7 710	117	54 009	821	61 719	939	63 105	960
1986	6 750,3	1 051	16	7 106	105	51 191	758	58 297	864	59 348	879
1987	6 801,4	1 116	16	7 251	107	52 797	776	60 048	883	61 164	899
1988 ⁴	6 847,2	1 091	16	7 317	107	52 081	761	59 398	867	60 489	883
1989 ⁵	6 896,7	1 128	16	6 966	101	48 625	705	55 591	806	56 719	822
1990	6 946,9	1 072	15	6 437	93	44 586	642	51 023	734	52 095	750
1991	7 081,2	988	14	6 085	86	42 342	598	48 427	684	49 415	698
1992	7 152,8	939	13	6 025	84	41 676	583	47 701	667	48 640	680
1993	7 212,9	945	13	5 386	75	41 427	574	46 813	649	47 758	662
1994	7 276,2	794	11	4 955	68	40 600	558	45 555	626	46 349	637
1995	7 337,6	845	12	4 733	65	40 422	551	45 155	615	46 000	627
1996	7 274,0	858	12	4 675	64	39 386	541	44 061	606	44 919	618
1997	7 302,6	766	10	4 407	60	39 358	539	43 765	599	44 531	610
1998	7 296,0	685	9	4 106	56	38 306	525	42 412	581	43 097	591
1999	7 323,3	762	10	3 979	54	40 178	549	44 157	603	44 919	613
2000	7 357,0	765	10	3 868	53	42 935	584	46 803	636	47 568	647
2001	7 397,0	610	8	3 537	48	41 349	559	44 886	607	45 496	615
2002	7 445,8	704	9	3 728	50	44 380	596	48 108	646	48 812	656
2003	7 494,7	623	8	3 753	50	45 776	611	49 529	661	50 152	669
2004	7 549,0	644	9	3 679	49	45 918	608	49 597	657	50 241	666
2005	7 598,0	707	9	4 019	53	47 462	625	51 481	678	52 188	687
2006	7 651,0	721	9	3 721	49	46 042	602	49 763	650	50 484	660
2007	7 700,8	608	8	2 866	37	44 466	577	47 332	615	47 940	623

Notes

1. Voir l'item « Population » dans la section « Description des variables » du glossaire.
2. Blessures nécessitant une hospitalisation.
3. Nombre de victimes pour 100 000 habitants.
4. C'est le 1^{er} septembre 1988 qu'est entré en vigueur le formulaire révisé du rapport d'accident.
5. À compter de 1989, les victimes d'accidents hors réseau sont exclues et présentées à l'annexe D.

Tableau 12 : Nombre de victimes selon la nature des blessures et le mois, de 2002 à 2007

Nature des blessures	Mois de l'accident	Année de l'accident						Variation	
		2002	2003	2004	2005	2006	2007	2007/ 2006	2007/ 2002 à 2006
		Nombre	Nombre	Nombre	Nombre	Nombre	Nombre	%	%
Mortelles	Janvier	42	52	53	48	38	54	42,1	15,9
	Février	38	37	19	54	38	52	36,8	39,8
	Mars	43	41	37	54	55	28	- 49,1	- 39,1
	Avril	42	40	32	52	61	47	- 23,0	3,5
	Mai	56	54	56	67	52	49	- 5,8	- 14,0
	Juin	63	53	61	67	80	54	- 32,5	- 16,7
	Juillet	84	63	65	68	75	52	- 30,7	- 26,8
	Août	91	66	73	71	89	70	- 21,3	- 10,3
	Septembre	59	51	69	52	69	66	- 4,3	10,0
	Octobre	63	58	57	50	57	53	- 7,0	- 7,0
	Novembre	57	49	80	66	55	39	- 29,1	- 36,5
Décembre	66	59	42	58	52	44	- 15,4	- 20,6	
	Total	704	623	644	707	721	608	- 15,7	- 10,6
Graves	Janvier	274	306	274	266	218	247	13,3	- 7,7
	Février	221	218	207	234	232	170	- 26,7	- 23,6
	Mars	290	230	223	256	234	217	- 7,3	- 12,0
	Avril	278	226	217	300	234	191	- 18,4	- 23,9
	Mai	333	327	321	294	315	257	- 18,4	- 19,2
	Juin	371	387	418	423	400	270	- 32,5	- 32,5
	Juillet	390	394	418	484	442	293	- 33,7	- 31,2
	Août	393	455	381	407	431	312	- 27,6	- 24,5
	Septembre	309	317	344	359	333	291	- 12,6	- 12,5
	Octobre	275	344	334	341	300	245	- 18,3	- 23,1
	Novembre	276	277	286	306	273	208	- 23,8	- 26,7
Décembre	318	272	256	349	309	165	- 46,6	- 45,1	
	Total	3 728	3 753	3 679	4 019	3 721	2 866	- 23,0	- 24,2
Légères	Janvier	3 322	4 151	4 585	3 962	3 381	3 611	6,8	- 6,9
	Février	2 876	3 496	2 981	3 243	3 137	3 276	4,4	4,1
	Mars	3 464	3 024	2 852	3 206	2 940	3 011	2,4	- 2,8
	Avril	2 806	2 736	2 736	3 131	3 072	3 026	- 1,5	4,5
	Mai	3 502	3 777	3 584	3 691	3 808	3 795	- 0,3	3,3
	Juin	4 175	4 401	4 328	4 482	4 563	4 207	- 7,8	- 4,2
	Juillet	4 395	4 210	4 485	4 693	4 486	4 065	- 9,4	- 8,7
	Août	4 465	4 541	4 533	4 699	4 580	4 418	- 3,5	- 3,2
	Septembre	4 018	3 811	4 093	3 996	4 147	4 071	- 1,8	1,4
	Octobre	3 751	3 778	3 997	4 072	4 099	3 888	- 5,1	- 1,3
	Novembre	3 837	3 890	3 692	4 016	3 791	3 653	- 3,6	- 5,0
Décembre	3 769	3 961	4 052	4 271	4 038	3 445	- 14,7	- 14,3	
	Total	44 380	45 776	45 918	47 462	46 042	44 466	- 3,4	- 3,2
Total	Janvier	3 638	4 509	4 912	4 276	3 637	3 912	7,6	- 6,7
	Février	3 135	3 751	3 207	3 531	3 407	3 498	2,7	2,7
	Mars	3 797	3 295	3 112	3 516	3 229	3 256	0,8	- 3,9
	Avril	3 126	3 002	2 985	3 483	3 367	3 264	- 3,1	2,2
	Mai	3 891	4 158	3 961	4 052	4 175	4 101	- 1,8	1,3
	Juin	4 609	4 841	4 807	4 972	5 043	4 531	- 10,2	- 6,7
	Juillet	4 869	4 667	4 968	5 245	5 003	4 410	- 11,9	- 10,9
	Août	4 949	5 062	4 987	5 177	5 100	4 800	- 5,9	- 5,0
	Septembre	4 386	4 179	4 506	4 407	4 549	4 428	- 2,7	0,5
	Octobre	4 089	4 180	4 388	4 463	4 456	4 186	- 6,1	- 3,0
	Novembre	4 170	4 216	4 058	4 388	4 119	3 900	- 5,3	- 6,9
Décembre	4 153	4 292	4 350	4 678	4 399	3 654	- 16,9	- 16,5	
	Total	48 812	50 152	50 241	52 188	50 484	47 940	- 5,0	- 4,8

Victimes décédées selon le mois, moyenne de 2002 à 2006 et 2007

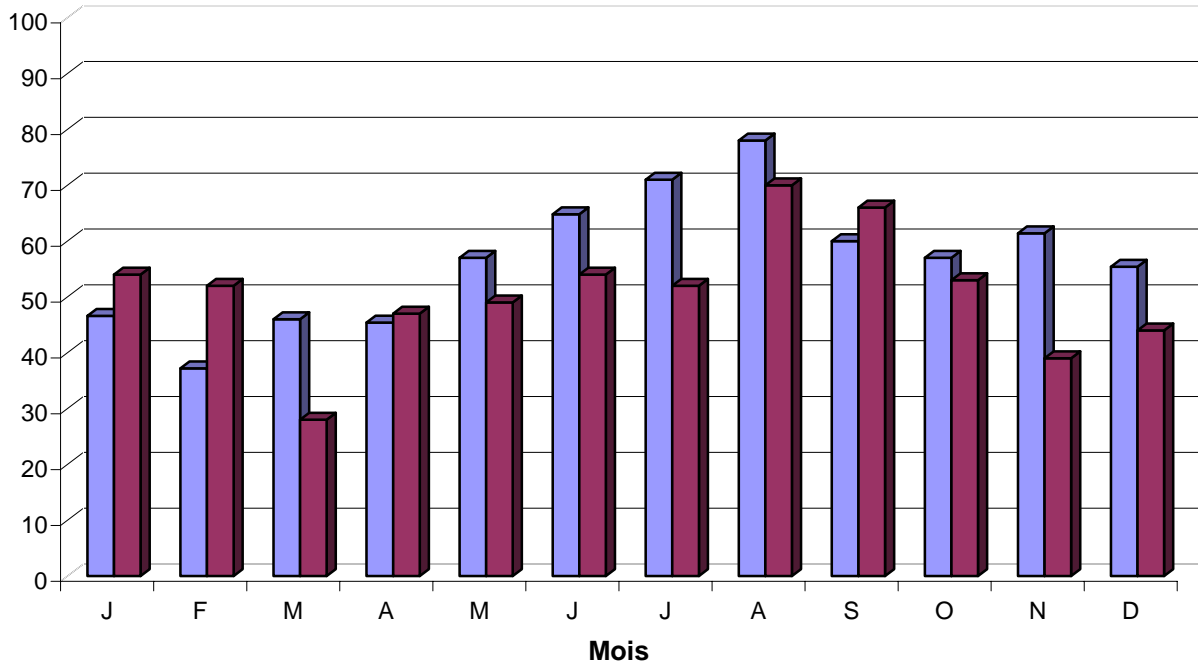

Victimes blessées grièvement selon le mois, moyenne de 2002 à 2006 et 2007

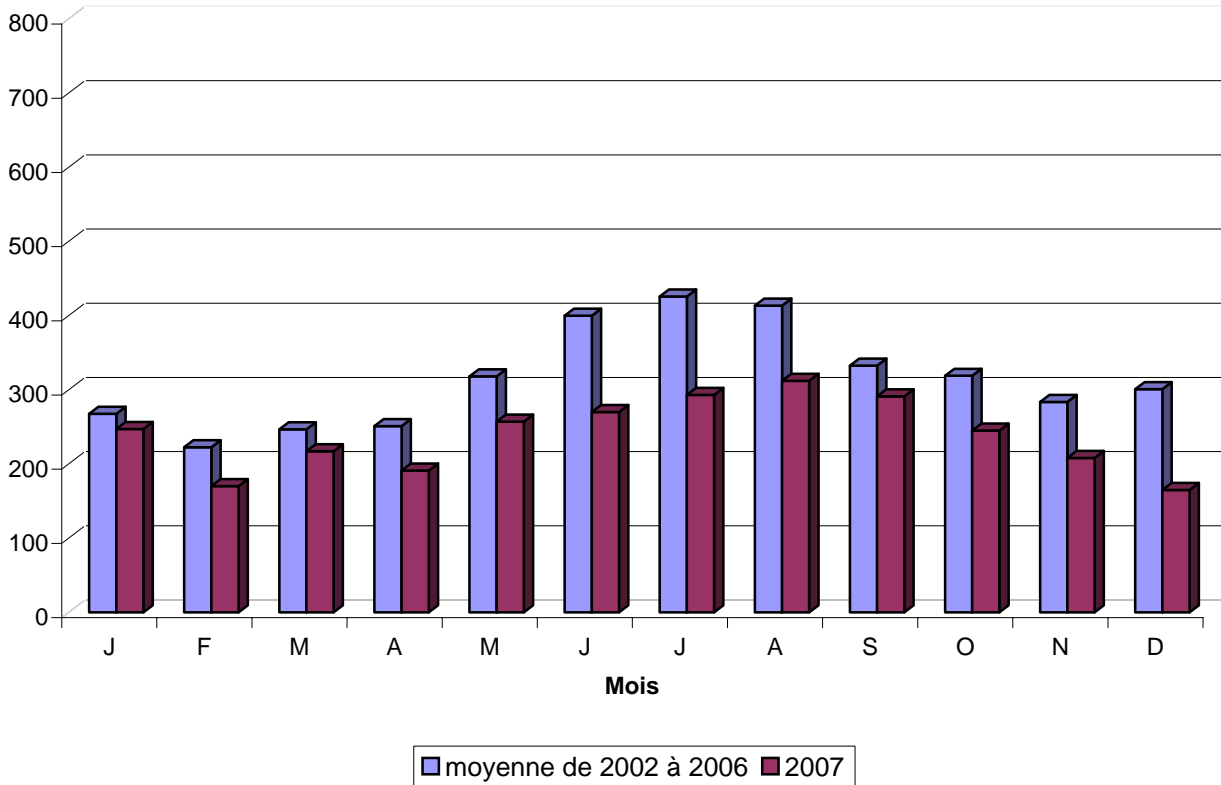

Victimes blessées légèrement selon le mois, moyenne de 2002 à 2006 et 2007

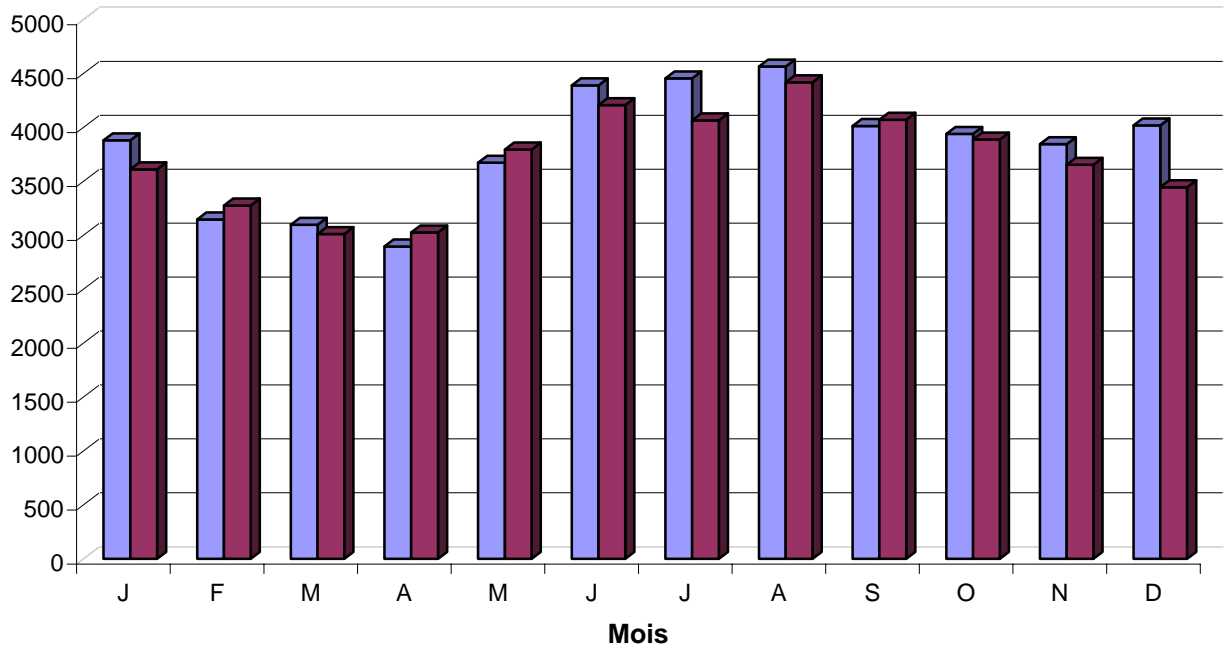

Ensemble des victimes selon le mois, moyenne de 2002 à 2006 et 2007

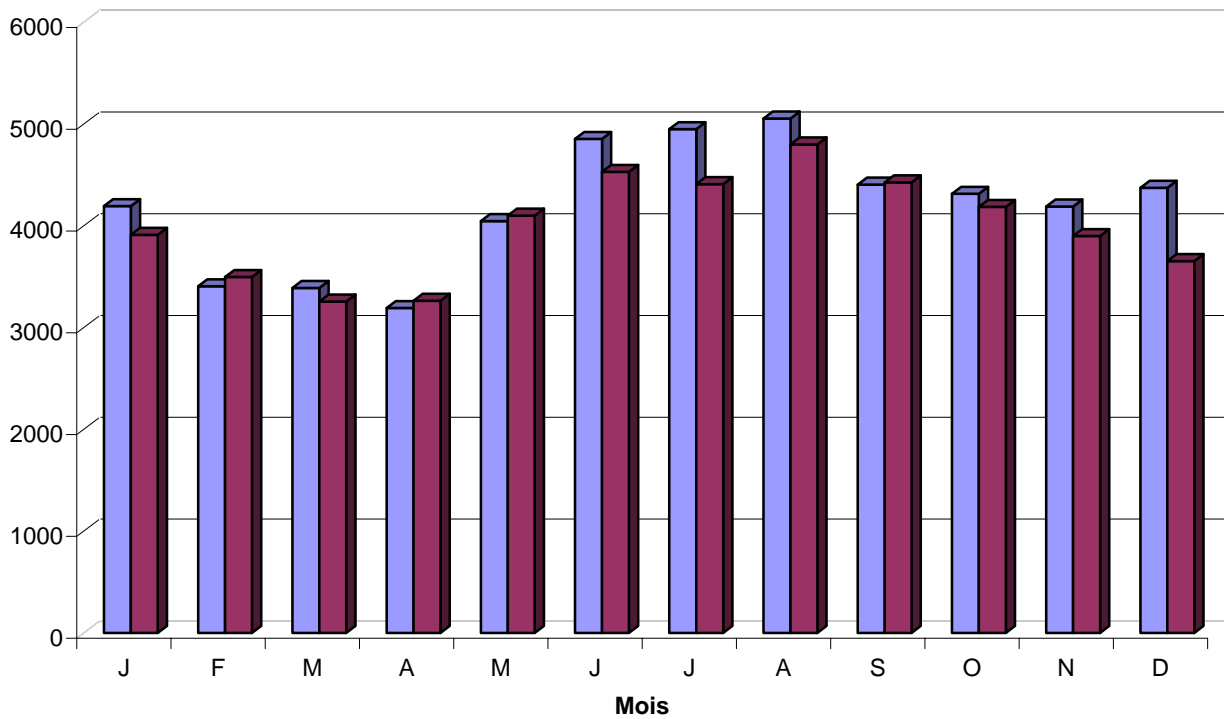

■ moyenne de 2002 à 2006 ■ 2007

Tableau 13 : Nombre de victimes selon la nature des blessures et le jour, de 2002 à 2007

Nature des blessures	Jour de l'accident	Année de l'accident						Variation	
		2002	2003	2004	2005	2006	2007	2007/ 2006	2007/ 2002 à 2006
		Nombre	Nombre	Nombre	Nombre	Nombre	Nombre	%	%
Mortelles	Lundi	90	84	78	73	97	90	- 7,2	6,6
	Mardi	83	64	74	94	81	77	- 4,9	- 2,8
	Mercredi	74	63	75	91	82	71	- 13,4	- 7,8
	Jeudi	88	106	77	94	120	95	- 20,8	- 2,1
	Vendredi	131	116	121	145	116	92	- 20,7	- 26,9
	Samedi	122	103	121	105	123	90	- 26,8	- 21,6
	Dimanche	116	87	98	105	102	93	- 8,8	- 8,5
	Total	704	623	644	707	721	608	- 15,7	- 10,6
Graves	Lundi	440	475	460	452	424	395	- 6,8	- 12,3
	Mardi	416	444	450	503	439	315	- 28,2	- 30,1
	Mercredi	458	492	451	510	444	316	- 28,8	- 32,9
	Jeudi	544	475	517	542	547	403	- 26,3	- 23,2
	Vendredi	688	620	594	693	623	503	- 19,3	- 21,8
	Samedi	621	604	645	709	665	471	- 29,2	- 27,4
	Dimanche	561	643	562	610	579	463	- 20,0	- 21,7
	Total	3 728	3 753	3 679	4 019	3 721	2 866	- 23,0	- 24,2
Légères	Lundi	5 821	6 055	5 740	6 061	5 898	6 098	3,4	3,1
	Mardi	5 984	6 236	5 940	6 539	6 059	6 266	3,4	1,9
	Mercredi	6 019	6 298	6 418	6 472	6 174	6 083	- 1,5	- 3,1
	Jeudi	6 789	6 698	6 861	7 398	6 902	6 923	0,3	- 0,1
	Vendredi	7 918	7 787	7 967	8 189	8 077	7 540	- 6,6	- 5,6
	Samedi	6 411	6 625	6 828	6 933	6 888	6 063	- 12,0	- 10,0
	Dimanche	5 438	6 077	6 164	5 870	6 044	5 493	- 9,1	- 7,2
	Total	44 380	45 776	45 918	47 462	46 042	44 466	- 3,4	- 3,2
Total	Lundi	6 351	6 614	6 278	6 586	6 419	6 583	2,6	2,1
	Mardi	6 483	6 744	6 464	7 136	6 579	6 658	1,2	- 0,3
	Mercredi	6 551	6 853	6 944	7 073	6 700	6 470	- 3,4	- 5,2
	Jeudi	7 421	7 279	7 455	8 034	7 569	7 421	- 2,0	- 1,7
	Vendredi	8 737	8 523	8 682	9 027	8 816	8 135	- 7,7	- 7,1
	Samedi	7 154	7 332	7 594	7 747	7 676	6 624	- 13,7	- 11,7
	Dimanche	6 115	6 807	6 824	6 585	6 725	6 049	- 10,1	- 8,5
	Total	48 812	50 152	50 241	52 188	50 484	47 940	- 5,0	- 4,8

Tableau 14 : Nombre de victimes selon la nature des blessures et l'heure, de 2002 à 2007

Nature des blessures	Heure de l'accident	Année de l'accident						Variation	
		2002	2003	2004	2005	2006	2007	2007/ 2006	2007/ 2002 à 2006
		Nombre	Nombre	Nombre	Nombre	Nombre	Nombre	%	%
Mortelles	0-3	87	70	88	92	123	69	- 43,9	- 25,0
	4-7	60	73	68	58	62	76	22,6	18,4
	8-11	98	86	91	108	91	105	15,4	10,8
	12-15	135	137	146	165	142	121	- 14,8	- 16,6
	16-19	194	154	133	164	170	135	- 20,6	- 17,2
	20-23	120	97	110	113	123	95	- 22,8	- 15,6
	Non précisée	10	6	8	7	10	7	*	*
	Total	704	623	644	707	721	608	- 15,7	- 10,6
Graves	0-3	384	311	369	376	459	310	- 32,5	- 18,4
	4-7	288	299	334	348	318	271	- 14,8	- 14,6
	8-11	483	555	542	612	554	412	- 25,6	- 25,0
	12-15	892	930	837	1 003	820	643	- 21,6	- 28,3
	16-19	1 019	1 011	989	1 021	907	758	- 16,4	- 23,4
	20-23	640	627	581	627	635	447	- 29,6	- 28,1
	Non précisée	22	20	27	32	28	25	*	*
	Total	3 728	3 753	3 679	4 019	3 721	2 866	- 23,0	- 24,2
Légères	0-3	2 702	2 764	2 690	3 116	3 257	2 864	- 12,1	- 1,4
	4-7	3 278	3 467	3 453	3 795	3 811	3 713	- 2,6	4,3
	8-11	7 616	8 304	8 199	8 559	7 983	7 994	0,1	- 1,7
	12-15	11 904	12 142	12 415	12 563	11 790	11 779	- 0,1	- 3,2
	16-19	12 713	12 636	12 801	12 844	12 469	12 091	- 3,0	- 4,7
	20-23	5 758	6 111	5 929	6 174	6 277	5 578	- 11,1	- 7,8
	Non précisée	409	352	431	411	455	447	*	*
	Total	44 380	45 776	45 918	47 462	46 042	44 466	- 3,4	- 3,2
Total	0-3	3 173	3 145	3 147	3 584	3 839	3 243	- 15,5	- 4,0
	4-7	3 626	3 839	3 855	4 201	4 191	4 060	- 3,1	3,0
	8-11	8 197	8 945	8 832	9 279	8 628	8 511	- 1,4	- 3,0
	12-15	12 931	13 209	13 398	13 731	12 752	12 543	- 1,6	- 5,0
	16-19	13 926	13 801	13 923	14 029	13 546	12 984	- 4,1	- 6,2
	20-23	6 518	6 835	6 620	6 914	7 035	6 120	- 13,0	- 9,8
	Non précisée	441	378	466	450	493	479	*	*
	Total	48 812	50 152	50 241	52 188	50 484	47 940	- 5,0	- 4,8

Tableau 15 : Nombre de victimes selon la nature des blessures et la région, de 2002 à 2007

Nature des blessures	Région de l'accident	Année de l'accident						Variation	
		2002	2003	2004	2005	2006	2007	2007/ 2006	2007/ 2002 à 2006
		Nombre	Nombre	Nombre	Nombre	Nombre	Nombre	%	%
Mortelles	Gaspésie–Îles-de-la-Madeleine (11)	10	14	15	20	16	18	12,5	20,0
	Bas-Saint-Laurent (01)	47	35	34	16	37	47	27,0	39,1
	Saguenay–Lac-Saint-Jean (02)	36	34	32	37	36	37	2,8	5,7
	Capitale-Nationale (03)	35	33	61	49	42	35	- 16,7	- 20,5
	Chaudière-Appalaches (12)	70	53	67	56	63	43	- 31,7	- 30,4
	Mauricie (04)	28	33	30	26	24	21	- 12,5	- 25,5
	Centre-du-Québec (17)	40	38	39	41	49	40	- 18,4	- 3,4
	Estrie (05)	43	42	30	45	36	27	- 25,0	- 31,1
	Montérégie (16)	128	108	111	134	150	111	- 26,0	- 12,0
	Montréal (06)	54	58	53	71	59	42	- 28,8	- 28,8
	Laval (13)	20	5	12	15	24	12	- 50,0	- 21,1
	Lanaudière (14)	50	56	49	56	55	46	- 16,4	- 13,5
	Laurentides (15)	54	47	42	55	52	58	11,5	16,0
	Outaouais (07)	31	27	27	41	36	37	2,8	14,2
	Abitibi-Témiscamingue (08)	24	22	25	17	20	23	15,0	6,5
	Côte-Nord (09)	27	8	13	27	17	6	- 64,7	- 67,4
Nord-du-Québec (10)	7	10	4	1	5	5	0,0	- 7,4	
	Total	704	623	644	707	721	608	- 15,7	- 10,6
Graves	Gaspésie–Îles-de-la-Madeleine (11)	92	76	67	75	83	48	- 42,2	- 38,9
	Bas-Saint-Laurent (01)	133	171	114	160	155	120	- 22,6	- 18,1
	Saguenay–Lac-Saint-Jean (02)	209	163	192	187	216	178	- 17,6	- 8,0
	Capitale-Nationale (03)	275	278	258	306	278	198	- 28,8	- 29,0
	Chaudière-Appalaches (12)	280	284	236	262	223	168	- 24,7	- 34,6
	Mauricie (04)	151	171	141	171	146	137	- 6,2	- 12,2
	Centre-du-Québec (17)	195	188	176	181	181	139	- 23,2	- 24,5
	Estrie (05)	209	195	193	174	195	141	- 27,7	- 27,0
	Montérégie (16)	650	688	690	665	668	509	- 23,8	- 24,3
	Montréal (06)	370	420	512	531	542	373	- 31,2	- 21,5
	Laval (13)	133	131	143	158	148	86	- 41,9	- 39,7
	Lanaudière (14)	279	294	260	324	281	227	- 19,2	- 21,1
	Laurentides (15)	294	301	286	379	276	250	- 9,4	- 18,6
	Outaouais (07)	221	205	198	200	154	137	- 11,0	- 30,0
	Abitibi-Témiscamingue (08)	124	94	99	123	67	95	41,8	- 6,3
	Côte-Nord (09)	80	68	92	89	77	41	- 46,8	- 49,5
Nord-du-Québec (10)	33	26	22	34	31	19	- 38,7	- 34,9	
	Total	3 728	3 753	3 679	4 019	3 721	2 866	- 23,0	- 24,2

Tableau 15 : Nombre de victimes selon la nature des blessures et la région, de 2002 à 2007 (suite)

Nature des blessures	Région de l'accident	Année de l'accident						Variation	
		2002	2003	2004	2005	2006	2007	2007/ 2006	2007/ 2002 à 2006
		Nombre	Nombre	Nombre	Nombre	Nombre	Nombre	%	%
Légères	Gaspésie-Îles-de-la-Madeleine (11)	491	610	630	726	653	682	4,4	9,6
	Bas-Saint-Laurent (01)	1 391	1 451	1 339	1 372	1 442	1 258	- 12,8	- 10,1
	Saguenay-Lac-Saint-Jean (02)	1 588	1 518	1 746	1 715	1 832	1 793	- 2,1	6,7
	Capitale-Nationale (03)	3 466	3 750	3 809	3 670	3 791	3 537	- 6,7	- 4,3
	Chaudière-Appalaches (12)	2 520	2 680	2 657	2 677	2 634	2 633	0,0	0,0
	Mauricie (04)	1 559	1 732	1 709	1 757	1 816	1 895	4,4	10,5
	Centre-du-Québec (17)	1 574	1 656	1 553	1 599	1 728	1 657	- 4,1	2,2
	Estrie (05)	1 880	2 009	1 911	2 019	1 860	1 955	5,1	1,0
	Montérégie (16)	7 880	7 778	8 238	8 444	8 308	7 994	- 3,8	- 1,7
	Montréal (06)	10 475	10 608	10 047	10 667	9 703	8 941	- 7,9	- 13,2
	Laval (13)	1 977	2 203	2 262	2 336	2 051	2 146	4,6	- 0,9
	Lanaudière (14)	2 848	2 933	3 005	3 318	3 264	2 950	- 9,6	- 4,0
	Laurentides (15)	3 288	3 343	3 402	3 643	3 421	3 444	0,7	0,7
	Outaouais (07)	1 788	1 835	1 777	1 759	1 837	1 841	0,2	2,3
	Abitibi-Témiscamingue (08)	986	969	974	976	999	1 020	2,1	4,0
	Côte-Nord (09)	555	554	683	622	571	567	- 0,7	- 5,0
Nord-du-Québec (10)	114	147	176	162	132	153	15,9	4,7	
	Total	44 380	45 776	45 918	47 462	46 042	44 466	- 3,4	- 3,2
Total	Gaspésie-Îles-de-la-Madeleine (11)	593	700	712	821	752	748	- 0,5	4,5
	Bas-Saint-Laurent (01)	1 571	1 657	1 487	1 548	1 634	1 425	- 12,8	- 9,8
	Saguenay-Lac-Saint-Jean (02)	1 833	1 715	1 970	1 939	2 084	2 008	- 3,6	5,2
	Capitale-Nationale (03)	3 776	4 061	4 128	4 025	4 111	3 770	- 8,3	- 6,2
	Chaudière-Appalaches (12)	2 870	3 017	2 960	2 995	2 920	2 844	- 2,6	- 3,7
	Mauricie (04)	1 738	1 936	1 880	1 954	1 986	2 053	3,4	8,1
	Centre-du-Québec (17)	1 809	1 882	1 768	1 821	1 958	1 836	- 6,2	- 0,6
	Estrie (05)	2 132	2 246	2 134	2 238	2 091	2 123	1,5	- 2,1
	Montérégie (16)	8 658	8 574	9 039	9 243	9 126	8 614	- 5,6	- 3,5
	Montréal (06)	10 899	11 086	10 612	11 269	10 304	9 356	- 9,2	- 13,6
	Laval (13)	2 130	2 339	2 417	2 509	2 223	2 244	0,9	- 3,4
	Lanaudière (14)	3 177	3 283	3 314	3 698	3 600	3 223	- 10,5	- 5,6
	Laurentides (15)	3 636	3 691	3 730	4 077	3 749	3 752	0,1	- 0,7
	Outaouais (07)	2 040	2 067	2 002	2 000	2 027	2 015	- 0,6	- 0,6
	Abitibi-Témiscamingue (08)	1 134	1 085	1 098	1 116	1 086	1 138	4,8	3,1
	Côte-Nord (09)	662	630	788	738	665	614	- 7,7	- 11,9
Nord-du-Québec (10)	154	183	202	197	168	177	5,4	- 2,1	
	Total	48 812	50 152	50 241	52 188	50 484	47 940	- 5,0	- 4,8

Tableau 16 : Nombre de victimes selon la nature des blessures et le genre d'accident, de 2002 à 2007

Nature des blessures	Genre d'accident	Année de l'accident						Variation	
		2002	2003	2004	2005	2006	2007	2007/ 2006	2007/ 2002 à 2006
		Nombre	Nombre	Nombre	Nombre	Nombre	Nombre	%	%
Mortelles	Véhicules routiers	362	297	306	376	333	294	- 11,7	- 12,2
	Véhicule routier et piéton	87	88	79	72	81	76	- 6,2	- 6,6
	Véhicule routier et train	9	2	9	6	8	2	- 75,0	- 70,6
	Véhicule routier et non motorisé	19	19	16	16	20	14	- 30,0	- 22,2
	Véhicule routier et animal	8	7	3	7	8	12	50,0	81,8
	Véhicule et objet fixe	55	64	84	79	82	67		
	Autres collisions	23	15	21	18	25	17	- 32,0	- 16,7
	Sans collision	133	129	121	124	153	114	- 25,5	- 13,6
	Non précisé	8	2	5	9	11	12	*	*
Total	704	623	644	707	721	608	- 15,7	- 10,6	
Graves	Véhicules routiers	1 828	1 841	1 760	2 016	1 767	1 342	- 24,1	- 27,2
	Véhicule routier et piéton	402	431	408	465	462	351	- 24,0	- 19,0
	Véhicule routier et train	3	4	7	10	3	6	100,0	11,1
	Véhicule routier et non motorisé	165	167	198	176	167	141	- 15,6	- 19,2
	Véhicule routier et animal	33	28	35	40	38	26	- 31,6	- 25,3
	Véhicule et objet fixe	336	342	316	351	322	245		
	Autres collisions	115	98	97	110	115	88	- 23,5	- 17,8
	Sans collision	792	769	800	780	771	619	- 19,7	- 20,9
	Non précisé	54	73	58	71	76	48	*	*
Total	3 728	3 753	3 679	4 019	3 721	2 866	- 23,0	- 24,2	
Légères	Véhicules routiers	27 691	28 589	28 545	29 330	28 043	26 994	- 3,7	- 5,1
	Véhicule routier et piéton	2 867	2 989	2 827	2 988	2 797	2 940	5,1	1,6
	Véhicule routier et train	21	21	32	34	17	24	41,2	- 4,0
	Véhicule routier et non motorisé	2 380	2 395	2 441	2 360	2 318	2 375	2,5	- 0,2
	Véhicule routier et animal	406	477	471	433	511	469	- 8,2	2,0
	Véhicule et objet fixe	2 697	2 944	2 785	3 139	2 906	2 806		
	Autres collisions	926	918	1 033	1 057	1 142	979	- 14,3	- 3,6
	Sans collision	6 743	6 808	7 108	7 455	7 668	7 081	- 7,7	- 1,1
	Non précisé	649	635	676	666	640	798	*	*
Total	44 380	45 776	45 918	47 462	46 042	44 466	- 3,4	- 3,2	
Total	Véhicules routiers	29 881	30 727	30 611	31 722	30 143	28 630	- 5,0	- 6,5
	Véhicule routier et piéton	3 356	3 508	3 314	3 525	3 340	3 367	0,8	- 1,2
	Véhicule routier et train	33	27	48	50	28	32	14,3	- 14,0
	Véhicule routier et non motorisé	2 564	2 581	2 655	2 552	2 505	2 530	1,0	- 1,6
	Véhicule routier et animal	447	512	509	480	557	507	- 9,0	1,2
	Véhicule et objet fixe	3 088	3 350	3 185	3 569	3 310	3 118		
	Autres collisions	1 064	1 031	1 151	1 185	1 282	1 084	- 15,4	- 5,1
	Sans collision	7 668	7 706	8 029	8 359	8 592	7 814	- 9,1	- 3,2
	Non précisé	711	710	739	746	727	858	*	*
Total	48 812	50 152	50 241	52 188	50 484	47 940	- 5,0	- 4,8	

Tableau 17 : Nombre de victimes selon la nature des blessures et le type de véhicule occupé, de 2002 à 2007

Nature des blessures	Type de véhicule impliqué ¹	Année de l'accident						Variation	
		2002	2003	2004	2005	2006	2007	2007/ 2006	2007/ 2002 à 2006
		Nombre	Nombre	Nombre	Nombre	Nombre	Nombre	%	%
Mortelles	Automobile	410	353	369	435	437	349	- 20,1	- 12,9
	Autobus	0	0	1	0	1	7	600,0	1 650,0
	Autobus scolaire	0	0	0	0	0	1	-	-
	Taxi	4	0	3	2	0	1	-	- 44,4
	Camion léger (< 3 000 kg)	80	61	79	70	73	55	- 24,7	- 24,2
	Camion lourd (<= 3 000 kg)	6	7	4	11	9	3	- 66,7	- 59,5
	Tracteur routier	13	12	11	15	8	7	- 12,5	- 40,7
	Véhicule-outil ou d'équipement	2	5	1	5	2	4	100,0	33,3
	Motocyclette	48	50	57	63	56	58	3,6	5,8
	Cyclomoteur	1	4	4	0	5	5	0,0	78,6
	Motoneige	5	7	0	5	5	4	- 20,0	- 9,1
	Véhicule tout-terrain (VTT)	4	1	4	1	7	4	- 42,9	17,6
	Bicyclette	21	18	15	16	20	14	- 30,0	- 22,2
	Autres	13	7	11	6	13	9	- 30,8	- 10,0
	Piéton	92	93	80	72	82	83	1,2	- 1,0
Non précisé	5	5	5	6	3	4	*	*	
	Total	704	623	644	707	721	608	- 15,7	- 10,6
Graves	Automobile	2 115	2 139	2 045	2 214	2 084	1 526	- 26,8	- 28,0
	Autobus	5	6	10	13	12	19	58,3	106,5
	Autobus scolaire	1	1	1	13	2	1	- 50,0	- 72,2
	Taxi	18	15	17	13	19	10	- 47,4	- 39,0
	Camion léger (< 3 000 kg)	439	346	374	387	390	270	- 30,8	- 30,3
	Camion lourd (<= 3 000 kg)	29	45	29	47	39	32	- 17,9	- 15,3
	Tracteur routier	15	32	35	37	24	18	- 25,0	- 37,1
	Véhicule-outil ou d'équipement	14	10	9	14	9	10	11,1	- 10,7
	Motocyclette	311	337	339	380	322	286	- 11,2	- 15,3
	Cyclomoteur	38	56	51	75	57	78	36,8	40,8
	Motoneige	19	13	23	14	13	12	- 7,7	- 26,8
	Véhicule tout-terrain (VTT)	23	31	14	26	32	19	- 40,6	- 24,6
	Bicyclette	165	163	189	179	159	132	- 17,0	- 22,8
	Autres	66	56	66	59	49	53	8,2	- 10,5
	Piéton	424	452	428	498	475	367	- 22,7	- 19,4
Non précisé	46	51	49	50	35	33	*	*	
	Total	3 728	3 753	3 679	4 019	3 721	2 866	- 23,0	- 24,2

1. À l'exception du taxi et du véhicule tout-terrain (VTT), qui sont déterminés à l'aide de la catégorie d'usage, le type de véhicule est celui qui est inscrit par le policier sur le rapport d'accident. Il s'agit du type de véhicule occupé par la victime dans l'accident.

Tableau 17 : Nombre de victimes selon la nature des blessures et le type de véhicule occupé, de 2002 à 2007 (suite)

Nature des blessures	Type de véhicule impliqué ¹	Année de l'accident						Variation	
		2002	2003	2004	2005	2006	2007	2007/ 2006	2007/ 2002 à 2006
		Nombre	Nombre	Nombre	Nombre	Nombre	Nombre	%	%
Légères	Automobile	29 320	30 436	30 296	31 201	30 760	29 092	- 5,4	- 4,3
	Autobus	364	331	328	406	224	394	75,9	19,2
	Autobus scolaire	154	110	72	62	96	87	- 9,4	- 11,9
	Taxi	390	382	372	431	368	400	8,7	2,9
	Camion léger (< 3 000 kg)	5 088	5 051	5 091	5 231	4 874	4 729	- 3,0	- 6,7
	Camion lourd (<= 3 000 kg)	436	384	416	441	428	408	- 4,7	- 3,1
	Tracteur routier	282	282	304	308	278	258	- 7,2	- 11,3
	Véhicule-outil ou d'équipement	79	82	91	97	79	81	2,5	- 5,4
	Motocyclette	1 651	1 764	2 103	2 055	1 881	1 794	- 4,6	- 5,1
	Cyclomoteur	477	584	677	845	970	993	2,4	39,7
	Motoneige	44	63	59	49	44	35	- 20,5	- 32,4
	Véhicule tout-terrain (VTT)	70	68	87	79	72	79	9,7	5,1
	Bicyclette	2 319	2 316	2 373	2 303	2 241	2 295	2,4	- 0,7
	Autres	253	321	342	374	380	383	0,8	14,7
	Piéton	2 974	3 106	2 908	3 082	2 922	3 056	4,6	1,9
Non précisé	479	496	399	498	425	382	*	*	
	Total	44 380	45 776	45 918	47 462	46 042	44 466	- 3,4	- 3,2
Total	Automobile	31 845	32 928	32 710	33 850	33 281	30 967	- 7,0	- 5,9
	Autobus	369	337	339	419	237	420	77,2	23,5
	Autobus scolaire	155	111	73	75	98	89	- 9,2	- 13,1
	Taxi	412	397	392	446	387	411	6,2	1,0
	Camion léger (< 3 000 kg)	5 607	5 458	5 544	5 688	5 337	5 054	- 5,3	- 8,6
	Camion lourd (<= 3 000 kg)	471	436	449	499	476	443	- 6,9	- 5,0
	Tracteur routier	310	326	350	360	310	283	- 8,7	- 14,6
	Véhicule-outil ou d'équipement	95	97	101	116	90	95	5,6	- 4,8
	Motocyclette	2 010	2 151	2 499	2 498	2 259	2 138	- 5,4	- 6,4
	Cyclomoteur	516	644	732	920	1 032	1 076	4,3	40,0
	Motoneige	68	83	82	68	62	51	- 17,7	- 29,8
	Véhicule tout-terrain (VTT)	97	100	105	106	111	102	- 8,1	- 1,7
	Bicyclette	2 505	2 497	2 577	2 498	2 420	2 441	0,9	- 2,3
	Autres	332	384	419	439	442	445	0,7	10,4
	Piéton	3 490	3 651	3 416	3 652	3 479	3 506	0,8	- 0,9
Non précisé	530	552	453	554	463	419	*	*	
	Total	48 812	50 152	50 241	52 188	50 484	47 940	- 5,0	- 4,8

1. À l'exception du taxi et du véhicule tout-terrain (VTT), qui sont déterminés à l'aide de la catégorie d'usage, le type de véhicule est celui qui est inscrit par le policier sur le rapport d'accident. Il s'agit du type de véhicule occupé par la victime dans l'accident.

Tableau 18 : Nombre de victimes selon la nature des blessures et l'âge de 2002 à 2007
Ensemble des victimes

Nature des blessures	Âge des victimes	Année de l'accident					Variation		
		2002	2003	2004	2005	2006	2007	2007/ 2006	2007/ 2002 à 2006
		Nombre	Nombre	Nombre	Nombre	Nombre	Nombre	%	%
Mortelles	0 à 4 ans	6	11	5	2	6	5	- 16,7	- 16,7
	5 à 9 ans	7	6	8	7	9	3	- 66,7	- 59,5
	10 à 14 ans	15	9	11	12	13	10	- 23,1	- 16,7
	15 à 19 ans	81	57	81	80	101	72	- 28,7	- 10,0
	20 à 24 ans	98	74	81	91	74	74	0,0	- 11,5
	25 à 34 ans	94	87	108	114	131	96	- 26,7	- 10,1
	35 à 44 ans	108	99	89	86	100	79	- 21,0	- 18,0
	45 à 54 ans	103	108	84	118	99	97	- 2,0	- 5,3
	55 à 64 ans	70	57	62	70	75	74	- 1,3	10,8
	65 à 74 ans	54	51	44	56	53	52	- 1,9	0,8
	75 ans ou plus	64	59	61	64	56	44	- 21,4	- 27,6
Non précisé	4	5	10	7	4	2	*	*	
	Total	704	623	644	707	721	608	- 15,7	- 10,6
Graves	0 à 4 ans	31	36	38	39	38	24	- 36,8	- 34,1
	5 à 9 ans	74	91	89	83	71	35	- 50,7	- 57,1
	10 à 14 ans	132	160	132	171	128	92	- 28,1	- 36,4
	15 à 19 ans	496	516	486	577	578	448	- 22,5	- 15,6
	20 à 24 ans	559	494	531	559	547	407	- 25,6	- 24,3
	25 à 34 ans	632	625	642	710	676	510	- 24,6	- 22,4
	35 à 44 ans	635	592	564	623	546	441	- 19,2	- 25,5
	45 à 54 ans	504	538	514	548	490	374	- 23,7	- 27,9
	55 à 64 ans	296	321	305	307	306	248	- 19,0	- 19,2
	65 à 74 ans	185	184	170	183	151	141	- 6,6	- 19,2
	75 ans ou plus	140	139	143	157	143	120	- 16,1	- 16,9
Non précisé	44	57	65	62	47	26	*	*	
	Total	3 728	3 753	3 679	4 019	3 721	2 866	- 23,0	- 24,2
Légères	0 à 4 ans	557	624	555	584	553	581	5,1	1,1
	5 à 9 ans	1 329	1 207	1 166	1 028	989	935	- 5,5	- 18,3
	10 à 14 ans	1 810	1 868	1 858	1 855	1 876	1 767	- 5,8	- 4,7
	15 à 19 ans	5 822	5 991	5 931	6 442	6 712	6 862	2,2	11,0
	20 à 24 ans	6 246	6 161	6 445	6 692	6 540	5 762	- 11,9	- 10,2
	25 à 34 ans	7 946	8 177	8 267	8 689	8 307	7 952	- 4,3	- 3,9
	35 à 44 ans	7 613	7 645	7 501	7 497	6 980	6 554	- 6,1	- 12,0
	45 à 54 ans	5 713	6 337	6 390	6 623	6 319	6 259	- 0,9	- 0,3
	55 à 64 ans	3 446	3 685	3 780	4 058	3 884	3 878	- 0,2	2,8
	65 à 74 ans	2 007	2 180	2 101	2 050	1 988	2 066	3,9	0,0
	75 ans ou plus	1 388	1 423	1 431	1 451	1 486	1 450	- 2,4	1,0
Non précisé	503	478	493	493	408	400	*	*	
	Total	44 380	45 776	45 918	47 462	46 042	44 466	- 3,4	- 3,2
Total	0 à 4 ans	594	671	598	625	597	610	2,2	- 1,1
	5 à 9 ans	1 410	1 304	1 263	1 118	1 069	973	- 9,0	- 21,1
	10 à 14 ans	1 957	2 037	2 001	2 038	2 017	1 869	- 7,3	- 7,0
	15 à 19 ans	6 399	6 564	6 498	7 099	7 391	7 382	- 0,1	8,7
	20 à 24 ans	6 903	6 729	7 057	7 342	7 161	6 243	- 12,8	- 11,3
	25 à 34 ans	8 672	8 889	9 017	9 513	9 114	8 558	- 6,1	- 5,3
	35 à 44 ans	8 356	8 336	8 154	8 206	7 626	7 074	- 7,2	- 13,0
	45 à 54 ans	6 320	6 983	6 988	7 289	6 908	6 730	- 2,6	- 2,4
	55 à 64 ans	3 812	4 063	4 147	4 435	4 265	4 200	- 1,5	1,3
	65 à 74 ans	2 246	2 415	2 315	2 289	2 192	2 259	3,1	- 1,4
	75 ans ou plus	1 592	1 621	1 635	1 672	1 685	1 614	- 4,2	- 1,6
Non précisé	551	540	568	562	459	428	*	*	
	Total	48 812	50 152	50 241	52 188	50 484	47 940	- 5,0	- 4,8

Note : Comprend les victimes dont le sexe était non précisé.

Victimes décédées selon l'âge, moyenne de 2002 à 2006 et 2007

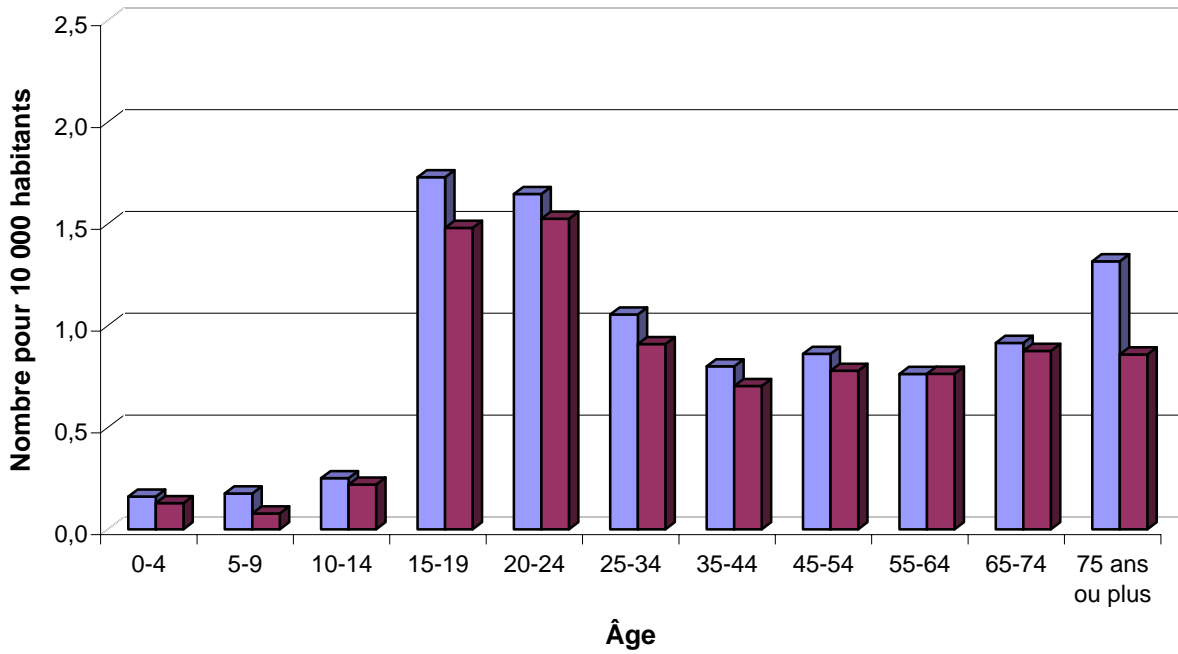

Ensemble des victimes selon l'âge, moyenne de 2002 à 2006 et 2007

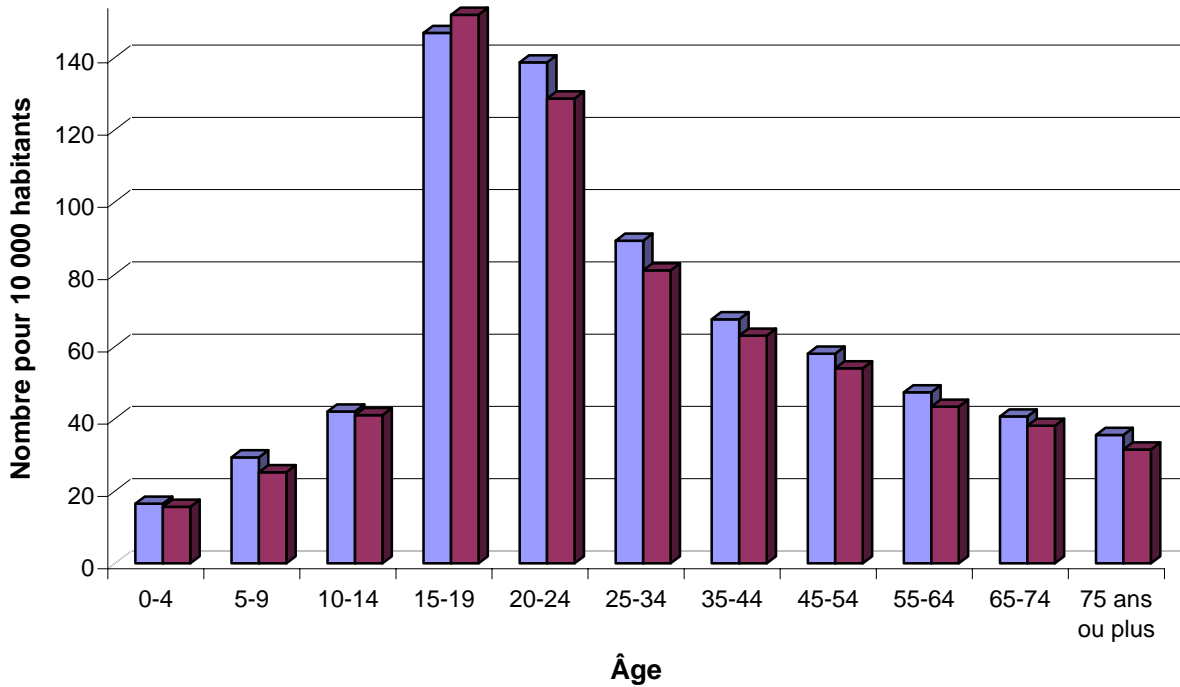

■ Moyenne de 2002 à 2006 ■ 2007

Tableau 19 : Nombre de victimes selon la nature des blessures et l'âge, de 2002 à 2007
Fonction et sexe des victimes : victimes de sexe masculin

Nature des blessures	Âge des victimes	Année de l'accident					Variation		
		2002	2003	2004	2005	2006	2007	2007/ 2006	2007/ 2002 à 2006
		Nombre	Nombre	Nombre	Nombre	Nombre	Nombre	%	%
Mortelles	0 à 4 ans	5	6	4	2	3	3	0,0	- 25,0
	5 à 9 ans	4	6	8	4	7	1	- 85,7	- 82,8
	10 à 14 ans	11	5	8	7	8	6	- 25,0	- 23,1
	15 à 19 ans	64	40	61	58	70	56	- 20,0	- 4,4
	20 à 24 ans	64	61	54	69	55	56	1,8	- 7,6
	25 à 34 ans	72	66	82	87	106	76	- 28,3	- 8,0
	35 à 44 ans	83	77	64	63	68	70	2,9	- 1,4
	45 à 54 ans	75	76	59	89	70	74	5,7	0,3
	55 à 64 ans	53	38	46	42	48	47	- 2,1	3,5
	65 à 74 ans	36	34	26	35	37	32	- 13,5	- 4,8
	75 ans ou plus	34	34	33	40	35	33	- 5,7	- 6,3
Non précisé	1	3	5	5	3	2	*	*	
	Total	502	446	450	501	510	456	- 10,6	- 5,4
Graves	0 à 4 ans	20	17	26	24	19	11	- 42,1	- 48,1
	5 à 9 ans	54	59	56	54	46	20	- 56,5	- 62,8
	10 à 14 ans	83	87	75	96	78	54	- 30,8	- 35,6
	15 à 19 ans	315	324	314	369	387	277	- 28,4	- 19,0
	20 à 24 ans	383	344	377	385	385	284	- 26,2	- 24,2
	25 à 34 ans	423	395	424	480	454	347	- 23,6	- 20,3
	35 à 44 ans	384	372	334	413	361	269	- 25,5	- 27,8
	45 à 54 ans	293	316	314	332	312	228	- 26,9	- 27,2
	55 à 64 ans	159	189	169	192	187	141	- 24,6	- 21,3
	65 à 74 ans	89	106	83	95	78	87	11,5	- 3,5
	75 ans ou plus	66	78	71	67	68	54	- 20,6	- 22,9
Non précisé	16	22	20	15	23	12	*	*	
	Total	2 285	2 309	2 263	2 522	2 398	1 784	- 25,6	- 24,3
Légères	0 à 4 ans	280	355	280	301	287	284	- 1,0	- 5,5
	5 à 9 ans	722	681	654	534	545	506	- 7,2	- 19,3
	10 à 14 ans	983	1 029	1 081	995	1 043	1 024	- 1,8	- 0,2
	15 à 19 ans	3 096	3 157	3 170	3 489	3 641	3 572	- 1,9	7,9
	20 à 24 ans	3 340	3 206	3 484	3 583	3 517	2 998	- 14,8	- 12,5
	25 à 34 ans	4 156	4 229	4 262	4 508	4 327	4 032	- 6,8	- 6,2
	35 à 44 ans	3 743	3 806	3 772	3 739	3 562	3 325	- 6,7	- 10,7
	45 à 54 ans	2 703	3 039	3 063	3 260	3 108	2 983	- 4,0	- 1,7
	55 à 64 ans	1 547	1 773	1 773	1 908	1 857	1 814	- 2,3	2,4
	65 à 74 ans	886	931	938	930	869	914	5,2	0,4
	75 ans ou plus	637	678	635	654	654	661	1,1	1,4
Non précisé	203	195	198	211	188	166	*	*	
	Total	22 296	23 079	23 310	24 112	23 598	22 279	- 5,6	- 4,3
Total	0 à 4 ans	305	378	310	327	309	298	- 3,6	- 8,5
	5 à 9 ans	780	746	718	592	598	527	- 11,9	- 23,3
	10 à 14 ans	1 077	1 121	1 164	1 098	1 129	1 084	- 4,0	- 3,0
	15 à 19 ans	3 475	3 521	3 545	3 916	4 098	3 905	- 4,7	5,2
	20 à 24 ans	3 787	3 611	3 915	4 037	3 957	3 338	- 15,6	- 13,6
	25 à 34 ans	4 651	4 690	4 768	5 075	4 887	4 455	- 8,8	- 7,5
	35 à 44 ans	4 210	4 255	4 170	4 215	3 991	3 664	- 8,2	- 12,1
	45 à 54 ans	3 071	3 431	3 436	3 681	3 490	3 285	- 5,9	- 4,0
	55 à 64 ans	1 759	2 000	1 988	2 142	2 092	2 002	- 4,3	0,3
	65 à 74 ans	1 011	1 071	1 047	1 060	984	1 033	5,0	- 0,2
	75 ans ou plus	737	790	739	761	757	748	- 1,2	- 1,2
Non précisé	220	220	223	231	214	180	*	*	
	Total	25 083	25 834	26 023	27 135	26 506	24 519	- 7,5	- 6,1

Tableau 20 : Nombre de victimes selon la nature des blessures et l'âge, de 2002 à 2007
Fonction et sexe des victimes : victimes de sexe féminin

Nature des blessures	Âge des victimes	Année de l'accident					Variation		
		2002	2003	2004	2005	2006	2007	2007/ 2006	2007/ 2002 à 2006
		Nombre	Nombre	Nombre	Nombre	Nombre	Nombre	%	%
Mortelles	0 à 4 ans	1	5	1	0	3	2	- 33,3	0,0
	5 à 9 ans	3	0	0	3	2	2	0,0	25,0
	10 à 14 ans	4	4	3	5	5	4	- 20,0	- 4,8
	15 à 19 ans	17	17	20	22	31	16	- 48,4	- 25,2
	20 à 24 ans	34	13	27	22	19	18	- 5,3	- 21,7
	25 à 34 ans	22	21	26	27	25	20	- 20,0	- 17,4
	35 à 44 ans	25	22	25	23	32	9	- 71,9	- 64,6
	45 à 54 ans	28	32	25	29	29	23	- 20,7	- 19,6
	55 à 64 ans	17	19	16	28	27	27	0,0	26,2
	65 à 74 ans	18	17	18	21	16	20	25,0	11,1
	75 ans ou plus	30	25	28	24	21	11	- 47,6	- 57,0
Non précisé	3	2	4	1	1	0	*	*	
Total		202	177	193	205	211	152	- 28,0	- 23,1
Graves	0 à 4 ans	11	19	12	15	19	13	- 31,6	- 14,5
	5 à 9 ans	20	32	33	29	25	15	- 40,0	- 46,0
	10 à 14 ans	49	73	57	75	50	38	- 24,0	- 37,5
	15 à 19 ans	181	192	172	207	191	171	- 10,5	- 9,3
	20 à 24 ans	176	150	154	172	162	123	- 24,1	- 24,4
	25 à 34 ans	209	230	216	230	222	163	- 26,6	- 26,4
	35 à 44 ans	251	220	230	210	185	172	- 7,0	- 21,5
	45 à 54 ans	211	222	199	216	178	146	- 18,0	- 28,8
	55 à 64 ans	137	132	134	115	119	107	- 10,1	- 16,0
	65 à 74 ans	96	78	86	87	73	54	- 26,0	- 35,7
	75 ans ou plus	74	61	72	90	75	66	- 12,0	- 11,3
Non précisé	15	23	29	28	24	14	*	*	
Total		1 430	1 432	1 394	1 474	1 323	1 082	- 18,2	- 23,3
Légères	0 à 4 ans	277	269	275	283	265	297	12,1	8,5
	5 à 9 ans	607	526	511	492	444	429	- 3,4	- 16,9
	10 à 14 ans	827	838	777	860	831	743	- 10,6	- 10,1
	15 à 19 ans	2 725	2 833	2 761	2 946	3 069	3 290	7,2	14,8
	20 à 24 ans	2 905	2 953	2 960	3 106	3 020	2 763	- 8,5	- 7,6
	25 à 34 ans	3 789	3 947	4 004	4 179	3 980	3 919	- 1,5	- 1,5
	35 à 44 ans	3 870	3 839	3 726	3 756	3 417	3 229	- 5,5	- 13,2
	45 à 54 ans	3 009	3 296	3 325	3 356	3 211	3 276	2,0	1,1
	55 à 64 ans	1 899	1 912	2 007	2 149	2 026	2 064	1,9	3,3
	65 à 74 ans	1 121	1 249	1 163	1 118	1 118	1 152	3,0	- 0,2
	75 ans ou plus	751	745	796	796	832	789	- 5,2	0,6
Non précisé	252	230	256	244	213	224	*	*	
Total		22 032	22 637	22 561	23 285	22 426	22 175	- 1,1	- 1,8
Total	0 à 4 ans	289	293	288	298	287	312	8,7	7,2
	5 à 9 ans	630	558	544	524	471	446	- 5,3	- 18,2
	10 à 14 ans	880	915	837	940	886	785	- 11,4	- 12,0
	15 à 19 ans	2 923	3 042	2 953	3 175	3 291	3 477	5,7	13,0
	20 à 24 ans	3 115	3 116	3 141	3 300	3 201	2 904	- 9,3	- 8,5
	25 à 34 ans	4 020	4 198	4 246	4 436	4 227	4 102	- 3,0	- 2,9
	35 à 44 ans	4 146	4 081	3 981	3 989	3 634	3 410	- 6,2	- 14,0
	45 à 54 ans	3 248	3 550	3 549	3 601	3 418	3 445	0,8	- 0,8
	55 à 64 ans	2 053	2 063	2 157	2 292	2 172	2 198	1,2	2,4
	65 à 74 ans	1 235	1 344	1 267	1 226	1 207	1 226	1,6	- 2,4
	75 ans ou plus	855	831	896	910	928	866	- 6,7	- 2,0
Non précisé	270	255	289	273	238	238	*	*	
Total		23 664	24 246	24 148	24 964	23 960	23 409	- 2,3	- 3,3

Tableau 21 : Nombre de victimes selon la nature des blessures et l'âge, de 2002 à 2007
Fonction et sexe des victimes : ensemble des conducteurs¹

Nature des blessures	Âge des victimes	Année de l'accident						Variation	
		2002	2003	2004	2005	2006	2007	2007/ 2006	2007/ 2002 à 2006
		Nombre	Nombre	Nombre	Nombre	Nombre	Nombre	%	%
Mortelles	0 à 4 ans	0	0	0	0	0	0	-	-
	5 à 9 ans	0	1	0	0	1	0	- 100,0	- 100,0
	10 à 14 ans	0	0	2	1	0	0	-	- 100,0
	15 à 19 ans	41	28	39	38	55	43	- 21,8	7,0
	20 à 24 ans	67	46	43	59	51	43	- 15,7	- 19,2
	25 à 34 ans	55	58	62	78	83	62	- 25,3	- 7,7
	35 à 44 ans	64	63	60	49	60	49	- 18,3	- 17,2
	45 à 54 ans	68	65	46	79	64	58	- 9,4	- 9,9
	55 à 64 ans	43	37	35	44	51	35	- 31,4	- 16,7
	65 à 74 ans	32	28	23	34	33	29	- 12,1	- 3,3
	75 ans ou plus	26	18	23	33	26	19	- 26,9	- 24,6
Non précisé	0	0	2	1	0	0	*	*	
Total		396	344	335	416	424	338	- 20,3	- 11,7
Graves	0 à 4 ans	0	0	1	0	0	1	-	400,0
	5 à 9 ans	0	1	1	1	0	1	-	66,7
	10 à 14 ans	4	5	5	5	3	1	- 66,7	- 77,3
	15 à 19 ans	203	214	202	224	245	165	- 32,7	- 24,2
	20 à 24 ans	304	283	308	306	299	219	- 26,8	- 27,0
	25 à 34 ans	389	379	366	400	367	269	- 26,7	- 29,2
	35 à 44 ans	383	355	331	356	324	251	- 22,5	- 28,2
	45 à 54 ans	259	289	281	281	251	195	- 22,3	- 28,4
	55 à 64 ans	157	164	147	145	156	130	- 16,7	- 15,5
	65 à 74 ans	85	90	88	87	78	58	- 25,6	- 32,2
	75 ans ou plus	56	63	60	68	57	48	- 15,8	- 21,1
Non précisé	1	0	2	5	0	2	*	*	
Total		1 841	1 843	1 792	1 878	1 780	1 340	- 24,7	- 26,6
Légères	0 à 4 ans	1	0	1	0	3	1	- 66,7	0,0
	5 à 9 ans	7	3	7	5	6	7	16,7	25,0
	10 à 14 ans	15	32	23	30	32	17	- 46,9	- 35,6
	15 à 19 ans	2 490	2 578	2 541	2 799	3 000	3 039	1,3	13,3
	20 à 24 ans	3 757	3 751	3 954	4 182	4 104	3 630	- 11,5	- 8,1
	25 à 34 ans	5 244	5 406	5 463	5 789	5 554	5 309	- 4,4	- 3,3
	35 à 44 ans	5 154	5 302	5 085	5 152	4 811	4 500	- 6,5	- 11,8
	45 à 54 ans	3 757	4 073	4 081	4 296	4 153	4 077	- 1,8	0,1
	55 à 64 ans	2 122	2 337	2 407	2 546	2 432	2 456	1,0	3,7
	65 à 74 ans	1 094	1 186	1 204	1 165	1 102	1 164	5,6	1,2
	75 ans ou plus	700	710	700	721	755	747	- 1,1	4,2
Non précisé	16	21	27	21	11	12	*	*	
Total		24 357	25 399	25 493	26 706	25 963	24 959	- 3,9	- 2,4
Total	0 à 4 ans	1	0	2	0	3	2	- 33,3	66,7
	5 à 9 ans	7	5	8	6	7	8	14,3	21,2
	10 à 14 ans	19	37	30	36	35	18	- 48,6	- 42,7
	15 à 19 ans	2 734	2 820	2 782	3 061	3 300	3 247	- 1,6	10,5
	20 à 24 ans	4 128	4 080	4 305	4 547	4 454	3 892	- 12,6	- 9,5
	25 à 34 ans	5 688	5 843	5 891	6 267	6 004	5 640	- 6,1	- 5,0
	35 à 44 ans	5 601	5 720	5 476	5 557	5 195	4 800	- 7,6	- 12,9
	45 à 54 ans	4 084	4 427	4 408	4 656	4 468	4 330	- 3,1	- 1,8
	55 à 64 ans	2 322	2 538	2 589	2 735	2 639	2 621	- 0,7	2,2
	65 à 74 ans	1 211	1 304	1 315	1 286	1 213	1 251	3,1	- 1,2
	75 ans ou plus	782	791	783	822	838	814	- 2,9	1,3
Non précisé	17	21	31	27	11	14	*	*	
Total		26 594	27 586	27 620	29 000	28 167	26 637	- 5,4	- 4,2

1. Ne comprend pas les conducteurs de motocyclettes, de cyclomoteurs, de motoneiges, de VTT et de bicyclettes.
 Note : Comprend les victimes dont le sexe était non précisé.

Tableau 22 : Nombre de victimes selon la nature des blessures et l'âge, de 2002 à 2007
Fonction et sexe des victimes : conducteurs¹ de sexe masculin

Nature des blessures	Âge des victimes	Année de l'accident					Variation		
		2002	2003	2004	2005	2006	2007	2007/ 2006	2007/ 2002 à 2006
		Nombre	Nombre	Nombre	Nombre	Nombre	Nombre	%	%
Mortelles	0 à 4 ans	0	0	0	0	0	0	-	-
	5 à 9 ans	0	1	0	0	1	0	- 100,0	- 100,0
	10 à 14 ans	0	0	1	0	0	0	-	- 100,0
	15 à 19 ans	32	24	34	31	46	36	- 21,7	7,8
	20 à 24 ans	46	37	28	43	43	34	- 20,9	- 13,7
	25 à 34 ans	42	46	47	57	70	50	- 28,6	- 4,6
	35 à 44 ans	54	48	38	37	48	42	- 12,5	- 6,7
	45 à 54 ans	53	50	37	63	49	47	- 4,1	- 6,7
	55 à 64 ans	34	27	29	33	35	24	- 31,4	- 24,1
	65 à 74 ans	25	20	17	25	28	21	- 25,0	- 8,7
	75 ans ou plus	22	14	19	29	24	17	- 29,2	- 21,3
Non précisé	0	0	0	1	0	0	*	*	
Total		308	267	250	319	344	271	- 21,2	- 8,9
Graves	0 à 4 ans	0	0	1	0	0	0	-	- 100,0
	5 à 9 ans	0	1	1	1	0	0	-	- 100,0
	10 à 14 ans	4	3	2	4	3	1	- 66,7	- 68,8
	15 à 19 ans	138	144	147	166	183	106	- 42,1	- 31,9
	20 à 24 ans	213	200	229	219	215	163	- 24,2	- 24,3
	25 à 34 ans	258	232	240	274	250	185	- 26,0	- 26,2
	35 à 44 ans	233	230	202	237	225	143	- 36,4	- 36,6
	45 à 54 ans	158	175	180	172	167	119	- 28,7	- 30,2
	55 à 64 ans	91	106	88	94	103	74	- 28,2	- 23,2
	65 à 74 ans	52	64	55	57	50	39	- 22,0	- 29,9
	75 ans ou plus	39	43	39	44	36	29	- 19,4	- 27,9
Non précisé	0	0	1	2	0	1	*	*	
Total		1 186	1 198	1 185	1 270	1 232	860	- 30,2	- 29,2
Légères	0 à 4 ans	1	0	1	0	2	1	- 50,0	25,0
	5 à 9 ans	4	3	7	2	5	5	0,0	19,0
	10 à 14 ans	13	22	19	29	22	15	- 31,8	- 28,6
	15 à 19 ans	1 396	1 442	1 456	1 610	1 712	1 680	- 1,9	10,3
	20 à 24 ans	2 078	2 039	2 184	2 303	2 287	1 927	- 15,7	- 11,5
	25 à 34 ans	2 823	2 837	2 805	2 984	2 928	2 680	- 8,5	- 6,8
	35 à 44 ans	2 617	2 709	2 639	2 660	2 496	2 322	- 7,0	- 11,5
	45 à 54 ans	1 889	2 068	2 076	2 210	2 155	1 994	- 7,5	- 4,1
	55 à 64 ans	1 100	1 297	1 268	1 322	1 275	1 266	- 0,7	1,1
	65 à 74 ans	624	660	684	668	587	615	4,8	- 4,6
	75 ans ou plus	449	481	443	455	445	456	2,5	0,3
Non précisé	10	15	15	9	6	6	*	*	
Total		13 004	13 573	13 597	14 252	13 920	12 967	- 6,8	- 5,1
Total	0 à 4 ans	1	0	2	0	2	1	- 50,0	0,0
	5 à 9 ans	4	5	8	3	6	5	- 16,7	- 3,8
	10 à 14 ans	17	25	22	33	25	16	- 36,0	- 34,4
	15 à 19 ans	1 566	1 610	1 637	1 807	1 941	1 822	- 6,1	6,4
	20 à 24 ans	2 337	2 276	2 441	2 565	2 545	2 124	- 16,5	- 12,7
	25 à 34 ans	3 123	3 115	3 092	3 315	3 248	2 915	- 10,3	- 8,3
	35 à 44 ans	2 904	2 987	2 879	2 934	2 769	2 507	- 9,5	- 13,4
	45 à 54 ans	2 100	2 293	2 293	2 445	2 371	2 160	- 8,9	- 6,1
	55 à 64 ans	1 225	1 430	1 385	1 449	1 413	1 364	- 3,5	- 1,2
	65 à 74 ans	701	744	756	750	665	675	1,5	- 6,7
	75 ans ou plus	510	538	501	528	505	502	- 0,6	- 2,8
Non précisé	10	15	16	12	6	7	*	*	
Total		14 498	15 038	15 032	15 841	15 496	14 098	- 9,0	- 7,1

1. Ne comprend pas les conducteurs de motocyclettes, de cyclomoteurs, de motoneiges, de VTT et de bicyclettes.

Tableau 23 : Nombre de victimes selon la nature des blessures et l'âge, de 2002 à 2007
Fonction et sexe des victimes : conducteurs¹ de sexe féminin

Nature des blessures	Âge des victimes	Année de l'accident					Variation		
		2002	2003	2004	2005	2006	2007	2007/ 2006	2007/ 2002 à 2006
		Nombre	Nombre	Nombre	Nombre	Nombre	Nombre	%	%
Mortelles	0 à 4 ans	0	0	0	0	0	0	-	-
	5 à 9 ans	0	0	0	0	0	0	-	-
	10 à 14 ans	0	0	1	1	0	0	-	- 100,0
	15 à 19 ans	9	4	5	7	9	7	- 22,2	2,9
	20 à 24 ans	21	9	15	16	8	9	12,5	- 34,8
	25 à 34 ans	13	12	15	21	13	12	- 7,7	- 18,9
	35 à 44 ans	10	15	22	12	12	7	- 41,7	- 50,7
	45 à 54 ans	15	15	9	16	15	11	- 26,7	- 21,4
	55 à 64 ans	9	10	6	11	16	11	- 31,3	5,8
	65 à 74 ans	7	8	6	9	5	8	60,0	14,3
	75 ans ou plus	4	4	4	4	2	2	0,0	- 44,4
Non précisé	0	0	1	0	0	0	*	*	
Total	88	77	84	97	80	67	- 16,3	- 21,4	
Graves	0 à 4 ans	0	0	0	0	0	1	-	-
	5 à 9 ans	0	0	0	0	0	1	-	-
	10 à 14 ans	0	2	3	1	0	0	-	- 100,0
	15 à 19 ans	65	70	55	58	62	59	- 4,8	- 4,8
	20 à 24 ans	91	83	79	87	84	56	- 33,3	- 34,0
	25 à 34 ans	131	147	126	126	117	84	- 28,2	- 35,1
	35 à 44 ans	150	125	129	119	99	108	9,1	- 13,2
	45 à 54 ans	101	114	101	109	84	76	- 9,5	- 25,3
	55 à 64 ans	66	58	59	51	53	56	5,7	- 2,4
	65 à 74 ans	33	26	33	30	28	19	- 32,1	- 36,7
	75 ans ou plus	17	20	21	24	21	19	- 9,5	- 7,8
Non précisé	1	0	1	3	0	1	*	*	
Total	655	645	607	608	548	480	- 12,4	- 21,6	
Légères	0 à 4 ans	0	0	0	0	1	0	- 100,0	- 100,0
	5 à 9 ans	3	0	0	3	1	2	100,0	42,9
	10 à 14 ans	2	10	4	1	10	2	- 80,0	- 63,0
	15 à 19 ans	1 094	1 136	1 085	1 188	1 288	1 359	5,5	17,3
	20 à 24 ans	1 679	1 710	1 770	1 879	1 817	1 703	- 6,3	- 3,8
	25 à 34 ans	2 421	2 569	2 658	2 805	2 626	2 629	0,1	0,5
	35 à 44 ans	2 537	2 593	2 445	2 492	2 315	2 178	- 5,9	- 12,0
	45 à 54 ans	1 867	2 004	2 004	2 085	1 998	2 083	4,3	4,6
	55 à 64 ans	1 022	1 040	1 139	1 224	1 157	1 190	2,9	6,6
	65 à 74 ans	470	526	520	497	515	549	6,6	8,6
	75 ans ou plus	251	229	257	266	310	291	- 6,1	10,8
Non précisé	5	5	10	9	5	5	*	*	
Total	11 351	11 822	11 892	12 449	12 043	11 991	- 0,4	0,7	
Total	0 à 4 ans	0	0	0	0	1	1	0,0	400,0
	5 à 9 ans	3	0	0	3	1	3	200,0	114,3
	10 à 14 ans	2	12	8	3	10	2	- 80,0	- 71,4
	15 à 19 ans	1 168	1 210	1 145	1 253	1 359	1 425	4,9	16,1
	20 à 24 ans	1 791	1 802	1 864	1 982	1 909	1 768	- 7,4	- 5,4
	25 à 34 ans	2 565	2 728	2 799	2 952	2 756	2 725	- 1,1	- 1,3
	35 à 44 ans	2 697	2 733	2 596	2 623	2 426	2 293	- 5,5	- 12,3
	45 à 54 ans	1 983	2 133	2 114	2 210	2 097	2 170	3,5	3,0
	55 à 64 ans	1 097	1 108	1 204	1 286	1 226	1 257	2,5	6,1
	65 à 74 ans	510	560	559	536	548	576	5,1	6,2
	75 ans ou plus	272	253	282	294	333	312	- 6,3	8,8
Non précisé	6	5	12	12	5	6	*	*	
Total	12 094	12 544	12 583	13 154	12 671	12 538	- 1,0	- 0,6	

1. Ne comprend pas les conductrices de motocyclettes, de cyclomoteurs, de motoneiges, de VTT et de bicyclettes.

Tableau 24 : Nombre de victimes selon la nature des blessures et l'âge, de 2002 à 2007
Fonction et sexe des victimes : ensemble des passagers¹

Nature des blessures	Âge des victimes	Année de l'accident						Variation	
		2002	2003	2004	2005	2006	2007	2007/ 2006	2007/ 2002 à 2006
		Nombre	Nombre	Nombre	Nombre	Nombre	Nombre	%	%
Mortelles	0 à 4 ans	4	5	3	2	5	2	- 60,0	- 47,4
	5 à 9 ans	0	1	4	5	2	1	- 50,0	- 58,3
	10 à 14 ans	6	3	3	7	5	4	- 20,0	- 16,7
	15 à 19 ans	31	21	29	33	29	18	- 37,9	- 37,1
	20 à 24 ans	17	14	23	14	13	14	7,7	- 13,6
	25 à 34 ans	12	9	22	12	17	13	- 23,5	- 9,7
	35 à 44 ans	11	9	9	8	15	8	- 46,7	- 23,1
	45 à 54 ans	12	10	14	11	6	13	116,7	22,6
	55 à 64 ans	8	7	10	14	10	11	10,0	12,2
	65 à 74 ans	9	9	4	9	8	11	37,5	41,0
	75 ans ou plus	22	17	20	12	9	6	- 33,3	- 62,5
Non précisé	3	1	6	5	2	0	*	*	
	Total	135	106	147	132	121	101	- 16,5	- 21,2
Graves	0 à 4 ans	25	23	24	32	29	14	- 51,7	- 47,4
	5 à 9 ans	29	34	38	49	32	16	- 50,0	- 56,0
	10 à 14 ans	52	55	40	60	52	35	- 32,7	- 32,4
	15 à 19 ans	177	173	164	208	195	150	- 23,1	- 18,2
	20 à 24 ans	140	106	127	137	148	97	- 34,5	- 26,3
	25 à 34 ans	124	103	108	132	133	103	- 22,6	- 14,2
	35 à 44 ans	90	95	75	77	74	57	- 23,0	- 30,7
	45 à 54 ans	94	87	76	83	66	40	- 39,4	- 50,7
	55 à 64 ans	55	69	53	60	42	34	- 19,0	- 39,1
	65 à 74 ans	43	35	42	39	29	29	0,0	- 22,9
	75 ans ou plus	49	32	34	35	37	39	5,4	4,3
Non précisé	16	29	39	28	36	12	*	*	
	Total	894	841	820	940	873	626	- 28,3	- 28,3
Légères	0 à 4 ans	488	537	493	532	498	509	2,2	- 0,1
	5 à 9 ans	840	753	785	727	693	622	- 10,2	- 18,1
	10 à 14 ans	872	854	822	859	880	809	- 8,1	- 5,6
	15 à 19 ans	2 204	2 215	2 119	2 275	2 257	2 342	3,8	5,8
	20 à 24 ans	1 680	1 666	1 676	1 705	1 682	1 420	- 15,6	- 15,6
	25 à 34 ans	1 652	1 624	1 586	1 591	1 612	1 426	- 11,5	- 11,6
	35 à 44 ans	1 354	1 262	1 303	1 180	1 104	982	- 11,1	- 20,8
	45 à 54 ans	1 076	1 218	1 184	1 140	1 084	1 050	- 3,1	- 7,9
	55 à 64 ans	812	817	812	891	788	778	- 1,3	- 5,6
	65 à 74 ans	636	678	593	572	570	552	- 3,2	- 9,5
	75 ans ou plus	481	488	481	476	463	453	- 2,2	- 5,2
Non précisé	361	330	325	361	294	302	*	*	
	Total	12 456	12 442	12 179	12 309	11 925	11 245	- 5,7	- 8,3
Total	0 à 4 ans	517	565	520	566	532	525	- 1,3	- 2,8
	5 à 9 ans	869	788	827	781	727	639	- 12,1	- 20,0
	10 à 14 ans	930	912	865	926	937	848	- 9,5	- 7,2
	15 à 19 ans	2 412	2 409	2 312	2 516	2 481	2 510	1,2	3,5
	20 à 24 ans	1 837	1 786	1 826	1 856	1 843	1 531	- 16,9	- 16,3
	25 à 34 ans	1 788	1 736	1 716	1 735	1 762	1 542	- 12,5	- 11,8
	35 à 44 ans	1 455	1 366	1 387	1 265	1 193	1 047	- 12,2	- 21,5
	45 à 54 ans	1 182	1 315	1 274	1 234	1 156	1 103	- 4,6	- 10,5
	55 à 64 ans	875	893	875	965	840	823	- 2,0	- 7,5
	65 à 74 ans	688	722	639	620	607	592	- 2,5	- 9,6
	75 ans ou plus	552	537	535	523	509	498	- 2,2	- 6,3
Non précisé	380	360	370	394	332	314	*	*	
	Total	13 485	13 389	13 146	13 381	12 919	11 972	- 7,3	- 9,7

1. Ne comprend pas les passagers de motocyclettes, de cyclomoteurs, de motoneiges, de VTT et de bicyclettes.

Note : Comprend les victimes dont le sexe était non précisé.

Tableau 25 : Nombre de victimes selon la nature des blessures et l'âge, de 2002 à 2007
Fonction et sexe des victimes : passagers¹ de sexe masculin

Nature des blessures	Âge des victimes	Année de l'accident					Variation		
		2002	2003	2004	2005	2006	2007	2007/ 2006	2007/ 2002 à 2006
		Nombre	Nombre	Nombre	Nombre	Nombre	Nombre	%	%
Mortelles	0 à 4 ans	4	3	2	2	2	1	- 50,0	- 61,5
	5 à 9 ans	0	1	4	4	2	0	- 100,0	- 100,0
	10 à 14 ans	3	0	1	5	1	3	200,0	50,0
	15 à 19 ans	23	11	16	19	13	11	- 15,4	- 32,9
	20 à 24 ans	8	11	14	11	5	10	100,0	2,0
	25 à 34 ans	8	5	15	9	10	9	- 10,0	- 4,3
	35 à 44 ans	4	5	7	4	5	6	20,0	20,0
	45 à 54 ans	5	3	6	3	2	5	150,0	31,6
	55 à 64 ans	5	3	6	2	4	5	25,0	25,0
	65 à 74 ans	2	4	0	2	1	1	0,0	- 44,4
	75 ans ou plus	4	3	4	1	1	1	0,0	- 61,5
Non précisé	1	1	3	4	1	0	*	*	
Total	67	50	78	66	47	52	10,6	- 15,6	
Graves	0 à 4 ans	17	7	16	20	14	6	- 57,1	- 59,5
	5 à 9 ans	18	21	23	27	18	10	- 44,4	- 53,3
	10 à 14 ans	28	21	15	23	26	16	- 38,5	- 29,2
	15 à 19 ans	86	88	82	98	104	77	- 26,0	- 15,9
	20 à 24 ans	79	64	77	79	99	52	- 47,5	- 34,7
	25 à 34 ans	68	53	54	70	72	54	- 25,0	- 14,8
	35 à 44 ans	45	43	32	38	35	25	- 28,6	- 35,2
	45 à 54 ans	35	36	24	32	24	14	- 41,7	- 53,6
	55 à 64 ans	10	23	18	20	12	11	- 8,3	- 33,7
	65 à 74 ans	7	5	9	7	8	10	25,0	38,9
	75 ans ou plus	11	8	7	5	7	5	- 28,6	- 34,2
Non précisé	10	16	15	8	20	5	*	*	
Total	414	385	372	427	439	285	- 35,1	- 30,0	
Légères	0 à 4 ans	238	290	235	265	252	242	- 4,0	- 5,5
	5 à 9 ans	393	355	390	321	340	293	- 13,8	- 18,6
	10 à 14 ans	341	341	348	328	369	359	- 2,7	3,9
	15 à 19 ans	898	914	844	928	927	929	0,2	3,0
	20 à 24 ans	722	694	756	759	752	633	- 15,8	- 14,1
	25 à 34 ans	603	601	608	602	642	542	- 15,6	- 11,3
	35 à 44 ans	391	386	405	337	372	290	- 22,0	- 23,3
	45 à 54 ans	251	304	239	267	265	258	- 2,6	- 2,7
	55 à 64 ans	131	166	152	201	168	151	- 10,1	- 7,7
	65 à 74 ans	116	105	91	96	97	86	- 11,3	- 14,9
	75 ans ou plus	88	102	78	82	81	81	0,0	- 6,0
Non précisé	137	132	135	154	130	115	*	*	
Total	4 309	4 390	4 281	4 340	4 395	3 979	- 9,5	- 8,4	
Total	0 à 4 ans	259	300	253	287	268	249	- 7,1	- 8,9
	5 à 9 ans	411	377	417	352	360	303	- 15,8	- 21,0
	10 à 14 ans	372	362	364	356	396	378	- 4,5	2,2
	15 à 19 ans	1 007	1 013	942	1 045	1 044	1 017	- 2,6	0,7
	20 à 24 ans	809	769	847	849	856	695	- 18,8	- 15,9
	25 à 34 ans	679	659	677	681	724	605	- 16,4	- 11,5
	35 à 44 ans	440	434	444	379	412	321	- 22,1	- 23,9
	45 à 54 ans	291	343	269	302	291	277	- 4,8	- 7,4
	55 à 64 ans	146	192	176	223	184	167	- 9,2	- 9,3
	65 à 74 ans	125	114	100	105	106	97	- 8,5	- 11,8
	75 ans ou plus	103	113	89	88	89	87	- 2,2	- 9,8
Non précisé	148	149	153	166	151	120	*	*	
Total	4 790	4 825	4 731	4 833	4 881	4 316	- 11,6	- 10,3	

1. Ne comprend pas les passagers de motocyclettes, de cyclomoteurs, de motoneiges, de VTT et de bicyclettes.

Tableau 26 : Nombre de victimes selon la nature des blessures et l'âge, de 2002 à 2007
Fonction et sexe des victimes : passagers¹ de sexe féminin

Nature des blessures	Âge des victimes	Année de l'accident					Variation		
		2002	2003	2004	2005	2006	2007	2007/ 2006	2007/ 2002 à 2006
		Nombre	Nombre	Nombre	Nombre	Nombre	Nombre	%	%
Mortelles	0 à 4 ans	0	2	1	0	3	1	- 66,7	- 16,7
	5 à 9 ans	0	0	0	1	0	1	-	400,0
	10 à 14 ans	3	3	2	2	4	1	- 75,0	- 64,3
	15 à 19 ans	8	10	13	14	16	7	- 56,3	- 42,6
	20 à 24 ans	9	3	9	3	8	4	- 50,0	- 37,5
	25 à 34 ans	4	4	7	3	7	4	- 42,9	- 20,0
	35 à 44 ans	7	4	2	4	10	2	- 80,0	- 63,0
	45 à 54 ans	7	7	8	8	4	8	100,0	17,6
	55 à 64 ans	3	4	4	12	6	6	0,0	3,4
	65 à 74 ans	7	5	4	7	7	10	42,9	66,7
	75 ans ou plus	18	14	16	11	8	5	- 37,5	- 62,7
Non précisé	2	0	3	1	1	0	*	*	
	Total	68	56	69	66	74	49	- 33,8	- 26,4
Graves	0 à 4 ans	8	16	8	12	15	8	- 46,7	- 32,2
	5 à 9 ans	11	13	15	22	14	6	- 57,1	- 60,0
	10 à 14 ans	24	34	25	37	26	19	- 26,9	- 34,9
	15 à 19 ans	91	85	82	110	91	73	- 19,8	- 20,5
	20 à 24 ans	61	42	50	56	49	45	- 8,2	- 12,8
	25 à 34 ans	56	50	53	62	61	49	- 19,7	- 13,1
	35 à 44 ans	45	52	43	39	39	32	- 17,9	- 26,6
	45 à 54 ans	59	51	51	51	42	26	- 38,1	- 48,8
	55 à 64 ans	45	46	33	40	30	23	- 23,3	- 40,7
	65 à 74 ans	36	30	32	31	21	19	- 9,5	- 36,7
	75 ans ou plus	38	24	27	30	30	34	13,3	14,1
Non précisé	6	13	24	20	16	7	*	*	
	Total	480	456	443	510	434	341	- 21,4	- 26,6
Légères	0 à 4 ans	250	247	258	267	245	267	9,0	5,4
	5 à 9 ans	447	398	394	404	353	329	- 6,8	- 17,6
	10 à 14 ans	531	512	474	531	509	450	- 11,6	- 12,0
	15 à 19 ans	1 306	1 300	1 275	1 342	1 328	1 413	6,4	7,8
	20 à 24 ans	957	972	919	943	929	786	- 15,4	- 16,7
	25 à 34 ans	1 048	1 023	977	988	970	883	- 9,0	- 11,8
	35 à 44 ans	963	876	896	842	731	692	- 5,3	- 19,7
	45 à 54 ans	825	913	944	869	819	792	- 3,3	- 9,4
	55 à 64 ans	681	651	660	689	620	627	1,1	- 5,0
	65 à 74 ans	520	573	502	475	472	466	- 1,3	- 8,3
	75 ans ou plus	393	386	403	394	382	372	- 2,6	- 5,0
Non précisé	212	192	186	203	164	184	*	*	
	Total	8 133	8 043	7 888	7 947	7 522	7 261	- 3,5	- 8,2
Total	0 à 4 ans	258	265	267	279	263	276	4,9	3,6
	5 à 9 ans	458	411	409	427	367	336	- 8,4	- 18,9
	10 à 14 ans	558	549	501	570	539	470	- 12,8	- 13,5
	15 à 19 ans	1 405	1 395	1 370	1 466	1 435	1 493	4,0	5,6
	20 à 24 ans	1 027	1 017	978	1 002	986	835	- 15,3	- 16,7
	25 à 34 ans	1 108	1 077	1 037	1 053	1 038	936	- 9,8	- 11,9
	35 à 44 ans	1 015	932	941	885	780	726	- 6,9	- 20,3
	45 à 54 ans	891	971	1 003	928	865	826	- 4,5	- 11,3
	55 à 64 ans	729	701	697	741	656	656	0,0	- 6,9
	65 à 74 ans	563	608	538	513	500	495	- 1,0	- 9,1
	75 ans ou plus	449	424	446	435	420	411	- 2,1	- 5,5
Non précisé	220	205	213	224	181	191	*	*	
	Total	8 681	8 555	8 400	8 523	8 030	7 651	- 4,7	- 9,3

1. Ne comprend pas les passagères de motocyclettes, de cyclomoteurs, de motoneiges, de VTT et de bicyclettes.

Tableau 27 : Nombre de victimes selon la nature des blessures et l'âge, de 2002 à 2007
Fonction et sexe des victimes : ensemble des motocyclistes¹

Nature des blessures	Âge des victimes	Année de l'accident						Variation	
		2002	2003	2004	2005	2006	2007	2007/ 2006	2007/ 2002 à 2006
		Nombre	Nombre	Nombre	Nombre	Nombre	Nombre	%	%
Mortelles	0 à 4 ans	0	0	0	0	0	0	-	-
	5 à 9 ans	0	0	0	0	0	0	-	-
	10 à 14 ans	0	0	0	0	0	0	-	-
	15 à 19 ans	1	1	4	3	1	4	300,0	100,0
	20 à 24 ans	10	9	7	10	8	7	- 12,5	- 20,5
	25 à 34 ans	12	9	12	16	16	10	- 37,5	- 23,1
	35 à 44 ans	13	9	10	16	12	12	0,0	0,0
	45 à 54 ans	8	18	16	12	14	14	0,0	2,9
	55 à 64 ans	3	2	6	3	2	9	350,0	181,3
	65 à 74 ans	0	1	1	3	2	1	- 50,0	- 28,6
	75 ans ou plus	0	1	0	0	1	1	0,0	150,0
Non précisé	1	0	1	0	0	0	*	*	
	Total	48	50	57	63	56	58	3,6	5,8
Graves	0 à 4 ans	1	0	1	0	0	0	-	- 100,0
	5 à 9 ans	0	1	1	1	0	0	-	- 100,0
	10 à 14 ans	2	5	4	3	4	3	- 25,0	- 16,7
	15 à 19 ans	8	13	12	16	16	15	- 6,3	15,4
	20 à 24 ans	56	49	44	59	31	36	16,1	- 24,7
	25 à 34 ans	64	81	91	83	70	68	- 2,9	- 12,6
	35 à 44 ans	80	71	71	90	70	52	- 25,7	- 31,9
	45 à 54 ans	76	78	76	87	84	68	- 19,0	- 15,2
	55 à 64 ans	18	32	33	32	38	31	- 18,4	1,3
	65 à 74 ans	1	4	3	9	4	11	175,0	161,9
	75 ans ou plus	0	1	2	0	3	1	- 66,7	- 16,7
Non précisé	5	2	1	0	2	1	*	*	
	Total	311	337	339	380	322	286	- 11,2	- 15,3
Légères	0 à 4 ans	1	1	1	0	2	0	- 100,0	- 100,0
	5 à 9 ans	3	10	8	1	4	2	- 50,0	- 61,5
	10 à 14 ans	22	26	38	34	43	31	- 27,9	- 4,9
	15 à 19 ans	67	74	90	75	90	76	- 15,6	- 4,0
	20 à 24 ans	251	223	284	225	214	176	- 17,8	- 26,5
	25 à 34 ans	425	438	537	560	425	391	- 8,0	- 18,0
	35 à 44 ans	418	408	448	458	418	419	0,2	- 2,6
	45 à 54 ans	343	437	496	497	448	465	3,8	4,7
	55 à 64 ans	99	114	162	170	185	184	- 0,5	26,0
	65 à 74 ans	13	23	24	24	40	40	0,0	61,3
	75 ans ou plus	3	2	1	4	0	3	-	50,0
Non précisé	6	8	14	7	12	7	*	*	
	Total	1 651	1 764	2 103	2 055	1 881	1 794	- 4,6	- 5,1
Total	0 à 4 ans	2	1	2	0	2	0	- 100,0	- 100,0
	5 à 9 ans	3	11	9	2	4	2	- 50,0	- 65,5
	10 à 14 ans	24	31	42	37	47	34	- 27,7	- 6,1
	15 à 19 ans	76	88	106	94	107	95	- 11,2	0,8
	20 à 24 ans	317	281	335	294	253	219	- 13,4	- 26,0
	25 à 34 ans	501	528	640	659	511	469	- 8,2	- 17,4
	35 à 44 ans	511	488	529	564	500	483	- 3,4	- 6,8
	45 à 54 ans	427	533	588	596	546	547	0,2	1,7
	55 à 64 ans	120	148	201	205	225	224	- 0,4	24,6
	65 à 74 ans	14	28	28	36	46	52	13,0	71,1
	75 ans ou plus	3	4	3	4	4	5	25,0	38,9
Non précisé	12	10	16	7	14	8	*	*	
	Total	2 010	2 151	2 499	2 498	2 259	2 138	- 5,4	- 6,4

1. Comprend les conducteurs et les passagers.

Note : Comprend les victimes dont le sexe était non précisé.

Tableau 28 : Nombre de victimes selon la nature des blessures et l'âge, de 2002 à 2007
Fonction et sexe des victimes : motocyclistes¹ de sexe masculin

Nature des blessures	Âge des victimes	Année de l'accident					Variation		
		2002	2003	2004	2005	2006	2007	2007/ 2006	2007/ 2002 à 2006
		Nombre	Nombre	Nombre	Nombre	Nombre	Nombre	%	%
Mortelles	0 à 4 ans	0	0	0	0	0	0	-	-
	5 à 9 ans	0	0	0	0	0	0	-	-
	10 à 14 ans	0	0	0	0	0	0	-	-
	15 à 19 ans	1	0	3	3	0	4	-	185,7
	20 à 24 ans	8	9	7	10	6	6	0,0	- 25,0
	25 à 34 ans	11	7	12	13	15	9	- 40,0	- 22,4
	35 à 44 ans	12	8	9	14	9	12	33,3	15,4
	45 à 54 ans	6	14	11	11	11	12	9,1	13,2
	55 à 64 ans	2	2	4	3	2	6	200,0	130,8
	65 à 74 ans	0	1	1	3	2	1	- 50,0	- 28,6
	75 ans ou plus	0	1	0	0	1	1	0,0	150,0
Non précisé	0	0	1	0	0	0	*	*	
Total		40	42	48	57	46	51	10,9	9,4
Graves	0 à 4 ans	1	0	1	0	0	0	-	- 100,0
	5 à 9 ans	0	1	0	1	0	0	-	- 100,0
	10 à 14 ans	2	5	4	3	3	2	- 33,3	- 41,2
	15 à 19 ans	8	10	11	14	15	14	- 6,7	20,7
	20 à 24 ans	50	40	35	50	26	27	3,8	- 32,8
	25 à 34 ans	58	64	78	74	64	51	- 20,3	- 24,6
	35 à 44 ans	60	53	44	68	48	40	- 16,7	- 26,7
	45 à 54 ans	54	54	53	67	63	50	- 20,6	- 14,1
	55 à 64 ans	17	26	25	31	32	26	- 18,8	- 0,8
	65 à 74 ans	1	3	2	9	4	10	150,0	163,2
	75 ans ou plus	0	1	1	0	3	1	- 66,7	0,0
Non précisé	0	0	1	0	0	0	*	*	
Total		251	257	255	317	258	221	- 14,3	- 17,4
Légères	0 à 4 ans	0	1	1	0	2	0	- 100,0	- 100,0
	5 à 9 ans	2	6	6	1	3	0	- 100,0	- 100,0
	10 à 14 ans	15	14	29	23	30	25	- 16,7	12,6
	15 à 19 ans	53	54	63	59	68	56	- 17,6	- 5,7
	20 à 24 ans	202	173	231	186	170	127	- 25,3	- 34,0
	25 à 34 ans	346	363	421	461	343	314	- 8,5	- 18,8
	35 à 44 ans	297	296	324	330	305	312	2,3	0,5
	45 à 54 ans	258	325	371	376	341	355	4,1	6,2
	55 à 64 ans	82	93	141	136	146	150	2,7	25,4
	65 à 74 ans	13	19	22	23	35	37	5,7	65,2
	75 ans ou plus	3	2	0	4	0	3	-	66,7
Non précisé	3	4	0	1	4	5	*	*	
Total		1 274	1 350	1 609	1 600	1 447	1 384	- 4,4	- 4,9
Total	0 à 4 ans	1	1	2	0	2	0	- 100,0	- 100,0
	5 à 9 ans	2	7	6	2	3	0	- 100,0	- 100,0
	10 à 14 ans	17	19	33	26	33	27	- 18,2	5,5
	15 à 19 ans	62	64	77	76	83	74	- 10,8	2,2
	20 à 24 ans	260	222	273	246	202	160	- 20,8	- 33,5
	25 à 34 ans	415	434	511	548	422	374	- 11,4	- 19,7
	35 à 44 ans	369	357	377	412	362	364	0,6	- 3,0
	45 à 54 ans	318	393	435	454	415	417	0,5	3,5
	55 à 64 ans	101	121	170	170	180	182	1,1	22,6
	65 à 74 ans	14	23	25	35	41	48	17,1	73,9
	75 ans ou plus	3	4	1	4	4	5	25,0	56,3
Non précisé	3	4	2	1	4	5	*	*	
Total		1 565	1 649	1 912	1 974	1 751	1 656	- 5,4	- 6,5

1. Comprend les conducteurs et les passagers.

Tableau 29 : Nombre de victimes selon la nature des blessures et l'âge, de 2002 à 2007
Fonction et sexe des victimes : motocyclistes¹ de sexe féminin

Nature des blessures	Âge des victimes	Année de l'accident						Variation	
		2002	2003	2004	2005	2006	2007	2007/ 2006	2007/ 2002 à 2006
		Nombre	Nombre	Nombre	Nombre	Nombre	Nombre	%	%
Mortelles	0 à 4 ans	0	0	0	0	0	0	-	-
	5 à 9 ans	0	0	0	0	0	0	-	-
	10 à 14 ans	0	0	0	0	0	0	-	-
	15 à 19 ans	0	1	1	0	1	0	- 100,0	- 100,0
	20 à 24 ans	2	0	0	0	2	1	- 50,0	25,0
	25 à 34 ans	1	2	0	3	1	1	0,0	- 28,6
	35 à 44 ans	1	1	1	2	3	0	- 100,0	- 100,0
	45 à 54 ans	2	4	5	1	3	2	- 33,3	- 33,3
	55 à 64 ans	1	0	2	0	0	3	-	400,0
	65 à 74 ans	0	0	0	0	0	0	-	-
	75 ans ou plus	0	0	0	0	0	0	-	-
Non précisé	1	0	0	0	0	0	*	*	
Total	8	8	9	6	10	7	- 30,0	- 14,6	
Graves	0 à 4 ans	0	0	0	0	0	0	-	-
	5 à 9 ans	0	0	1	0	0	0	-	- 100,0
	10 à 14 ans	0	0	0	0	1	1	0,0	400,0
	15 à 19 ans	0	3	1	2	1	1	0,0	- 28,6
	20 à 24 ans	6	9	9	9	5	9	80,0	18,4
	25 à 34 ans	6	17	13	9	6	17	183,3	66,7
	35 à 44 ans	20	18	27	22	22	12	- 45,5	- 45,0
	45 à 54 ans	22	24	23	20	21	18	- 14,3	- 18,2
	55 à 64 ans	1	6	8	1	6	5	- 16,7	13,6
	65 à 74 ans	0	1	1	0	0	1	-	150,0
	75 ans ou plus	0	0	1	0	0	0	-	- 100,0
Non précisé	5	2	0	0	2	1	*	*	
Total	60	80	84	63	64	65	1,6	- 7,4	
Légères	0 à 4 ans	1	0	0	0	0	0	-	- 100,0
	5 à 9 ans	1	4	2	0	1	2	100,0	25,0
	10 à 14 ans	7	12	9	11	13	6	- 53,8	- 42,3
	15 à 19 ans	14	20	27	16	22	20	- 9,1	1,0
	20 à 24 ans	49	50	53	39	44	49	11,4	4,3
	25 à 34 ans	79	75	116	99	82	77	- 6,1	- 14,6
	35 à 44 ans	121	112	124	128	113	107	- 5,3	- 10,5
	45 à 54 ans	85	112	125	119	107	110	2,8	0,4
	55 à 64 ans	17	21	21	34	39	34	- 12,8	28,8
	65 à 74 ans	0	4	2	1	5	3	- 40,0	25,0
	75 ans ou plus	0	0	1	0	0	0	-	- 100,0
Non précisé	3	4	13	6	8	2	*	*	
Total	377	414	493	453	434	410	- 5,5	- 5,6	
Total	0 à 4 ans	1	0	0	0	0	0	-	- 100,0
	5 à 9 ans	1	4	3	0	1	2	100,0	11,1
	10 à 14 ans	7	12	9	11	14	7	- 50,0	- 34,0
	15 à 19 ans	14	24	29	18	24	21	- 12,5	- 3,7
	20 à 24 ans	57	59	62	48	51	59	15,7	6,5
	25 à 34 ans	86	94	129	111	89	95	6,7	- 6,7
	35 à 44 ans	142	131	152	152	138	119	- 13,8	- 16,8
	45 à 54 ans	109	140	153	140	131	130	- 0,8	- 3,4
	55 à 64 ans	19	27	31	35	45	42	- 6,7	33,8
	65 à 74 ans	0	5	3	1	5	4	- 20,0	42,9
	75 ans ou plus	0	0	2	0	0	0	-	- 100,0
Non précisé	9	6	13	6	10	3	*	*	
Total	445	502	586	522	508	482	- 5,1	- 6,0	

1. Comprend les conductrices et les passagères.

Tableau 30 : Nombre de victimes selon la nature des blessures et l'âge, de 2002 à 2007
Fonction et sexe des victimes : ensemble des cyclistes¹

Nature des blessures	Âge des victimes	Année de l'accident					Variation		
		2002	2003	2004	2005	2006	2007	2007/ 2006	2007/ 2002 à 2006
		Nombre	Nombre	Nombre	Nombre	Nombre	Nombre	%	%
Mortelles	0 à 4 ans	0	0	0	0	0	0	-	-
	5 à 9 ans	3	2	2	0	2	0	- 100,0	- 100,0
	10 à 14 ans	4	3	4	1	2	1	- 50,0	- 64,3
	15 à 19 ans	2	1	3	3	4	1	- 75,0	- 61,5
	20 à 24 ans	1	1	0	2	1	0	- 100,0	- 100,0
	25 à 34 ans	1	1	1	3	2	2	0,0	25,0
	35 à 44 ans	4	5	1	1	4	1	- 75,0	- 66,7
	45 à 54 ans	3	0	1	3	2	0	- 100,0	- 100,0
	55 à 64 ans	1	0	3	2	1	3	200,0	114,3
	65 à 74 ans	1	3	0	1	1	2	100,0	66,7
	75 ans ou plus	1	1	0	0	1	4	300,0	566,7
Non précisé	0	1	0	0	0	0	*	*	
	Total	21	18	15	16	20	14	- 30,0	- 22,2
Graves	0 à 4 ans	1	1	2	0	1	3	200,0	200,0
	5 à 9 ans	17	19	23	17	7	5	- 28,6	- 69,9
	10 à 14 ans	27	32	31	37	20	14	- 30,0	- 52,4
	15 à 19 ans	33	25	27	21	22	17	- 22,7	- 33,6
	20 à 24 ans	16	18	9	10	18	13	- 27,8	- 8,5
	25 à 34 ans	12	11	25	21	27	14	- 48,1	- 27,1
	35 à 44 ans	21	16	28	25	24	27	12,5	18,4
	45 à 54 ans	15	17	23	27	18	17	- 5,6	- 15,0
	55 à 64 ans	11	14	13	17	8	10	25,0	- 20,6
	65 à 74 ans	7	6	4	3	8	6	- 25,0	7,1
	75 ans ou plus	2	3	3	1	4	6	50,0	130,8
Non précisé	3	1	1	0	2	0	*	*	
	Total	165	163	189	179	159	132	- 17,0	- 22,8
Légères	0 à 4 ans	9	11	11	8	11	9	- 18,2	- 10,0
	5 à 9 ans	255	249	187	158	141	151	7,1	- 23,7
	10 à 14 ans	469	479	476	405	388	350	- 9,8	- 21,1
	15 à 19 ans	394	398	428	397	385	380	- 1,3	- 5,1
	20 à 24 ans	247	219	226	236	237	227	- 4,2	- 2,6
	25 à 34 ans	253	294	293	321	311	361	16,1	22,6
	35 à 44 ans	281	250	298	304	259	280	8,1	0,6
	45 à 54 ans	204	215	223	246	239	265	10,9	17,6
	55 à 64 ans	106	104	115	135	145	149	2,8	23,1
	65 à 74 ans	54	52	62	46	69	74	7,2	30,7
	75 ans ou plus	22	20	32	26	33	27	- 18,2	1,5
Non précisé	25	25	22	21	23	22	*	*	
	Total	2 319	2 316	2 373	2 303	2 241	2 295	2,4	- 0,7
Total	0 à 4 ans	10	12	13	8	12	12	0,0	9,1
	5 à 9 ans	275	270	212	175	150	156	4,0	- 27,9
	10 à 14 ans	500	514	511	443	410	365	- 11,0	- 23,3
	15 à 19 ans	429	424	458	421	411	398	- 3,2	- 7,1
	20 à 24 ans	264	238	235	248	256	240	- 6,3	- 3,3
	25 à 34 ans	266	306	319	345	340	377	10,9	19,6
	35 à 44 ans	306	271	327	330	287	308	7,3	1,2
	45 à 54 ans	222	232	247	276	259	282	8,9	14,1
	55 à 64 ans	118	118	131	154	154	162	5,2	20,0
	65 à 74 ans	62	61	66	50	78	82	5,1	29,3
	75 ans ou plus	25	24	35	27	38	37	- 2,6	24,2
Non précisé	28	27	23	21	25	22	*	*	
	Total	2 505	2 497	2 577	2 498	2 420	2 441	0,9	- 2,3

1. Comprend les conducteurs et les passagers.

Note : Comprend les victimes dont le sexe était non précisé.

Tableau 31 : Nombre de victimes selon la nature des blessures et l'âge, de 2002 à 2007
Fonction et sexe des victimes : cyclistes¹ de sexe masculin

Nature des blessures	Âge des victimes	Année de l'accident						Variation	
		2002	2003	2004	2005	2006	2007	2007/ 2006	2007/ 2002 à 2006
		Nombre	Nombre	Nombre	Nombre	Nombre	Nombre	%	%
Mortelles	0 à 4 ans	0	0	0	0	0	0	-	-
	5 à 9 ans	2	2	2	0	2	0	- 100,0	- 100,0
	10 à 14 ans	3	3	4	1	2	1	- 50,0	- 61,5
	15 à 19 ans	2	0	3	3	2	0	- 100,0	- 100,0
	20 à 24 ans	1	1	0	0	0	0	-	- 100,0
	25 à 34 ans	1	1	1	3	2	0	- 100,0	- 100,0
	35 à 44 ans	3	5	1	0	1	1	0,0	- 50,0
	45 à 54 ans	2	0	1	3	1	0	- 100,0	- 100,0
	55 à 64 ans	1	0	3	0	1	2	100,0	100,0
	65 à 74 ans	1	3	0	1	1	2	100,0	66,7
	75 ans ou plus	1	1	0	0	0	4	-	900,0
Non précisé	0	1	0	0	0	0	*	*	
	Total	17	17	15	11	12	10	- 16,7	- 30,6
Graves	0 à 4 ans	1	0	2	0	1	3	200,0	275,0
	5 à 9 ans	14	16	16	14	7	1	- 85,7	- 92,5
	10 à 14 ans	20	21	24	26	13	10	- 23,1	- 51,9
	15 à 19 ans	26	21	22	20	16	9	- 43,8	- 57,1
	20 à 24 ans	14	12	5	6	11	10	- 9,1	4,2
	25 à 34 ans	8	8	18	13	22	11	- 50,0	- 20,3
	35 à 44 ans	16	12	19	20	18	21	16,7	23,5
	45 à 54 ans	10	12	18	21	15	16	6,7	5,3
	55 à 64 ans	8	12	7	14	7	10	42,9	4,2
	65 à 74 ans	4	4	3	2	7	6	- 14,3	50,0
	75 ans ou plus	1	3	3	1	4	6	50,0	150,0
Non précisé	2	1	1	0	1	0	*	*	
	Total	124	122	138	137	122	103	- 15,6	- 19,9
Légères	0 à 4 ans	7	9	10	5	9	7	- 22,2	- 12,5
	5 à 9 ans	180	194	137	126	107	116	8,4	- 22,0
	10 à 14 ans	345	348	366	298	282	275	- 2,5	- 16,1
	15 à 19 ans	295	281	321	301	289	278	- 3,8	- 6,5
	20 à 24 ans	169	139	148	157	142	149	4,9	- 1,3
	25 à 34 ans	168	201	214	212	197	244	23,9	23,0
	35 à 44 ans	210	187	216	211	188	204	8,5	0,8
	45 à 54 ans	147	153	167	188	173	189	9,2	14,1
	55 à 64 ans	79	83	86	101	98	104	6,1	16,3
	65 à 74 ans	46	42	46	38	58	64	10,3	39,1
	75 ans ou plus	19	20	30	22	27	26	- 3,7	10,2
Non précisé	13	15	16	15	14	13	*	*	
	Total	1 678	1 672	1 757	1 674	1 584	1 669	5,4	- 0,2
Total	0 à 4 ans	8	9	12	5	10	10	0,0	13,6
	5 à 9 ans	196	212	155	140	116	117	0,9	- 28,6
	10 à 14 ans	368	372	394	325	297	286	- 3,7	- 18,6
	15 à 19 ans	323	302	346	324	307	287	- 6,5	- 10,4
	20 à 24 ans	184	152	153	163	153	159	3,9	- 1,2
	25 à 34 ans	177	210	233	228	221	255	15,4	19,3
	35 à 44 ans	229	204	236	231	207	226	9,2	2,1
	45 à 54 ans	159	165	186	212	189	205	8,5	12,5
	55 à 64 ans	88	95	96	115	106	116	9,4	16,0
	65 à 74 ans	51	49	49	41	66	72	9,1	40,6
	75 ans ou plus	21	24	33	23	31	36	16,1	36,4
Non précisé	15	17	17	15	15	13	*	*	
	Total	1 819	1 811	1 910	1 822	1 718	1 782	3,7	- 1,9

1. Comprend les conducteurs et les passagers.

Tableau 32 : Nombre de victimes selon la nature des blessures et l'âge, de 2002 à 2007
Fonction et sexe des victimes : cyclistes¹ de sexe féminin

Nature des blessures	Âge des victimes	Année de l'accident						Variation	
		2002	2003	2004	2005	2006	2007	2007/ 2006	2007/ 2002 à 2006
		Nombre	Nombre	Nombre	Nombre	Nombre	Nombre	%	%
Mortelles	0 à 4 ans	0	0	0	0	0	0	-	-
	5 à 9 ans	1	0	0	0	0	0	-	- 100,0
	10 à 14 ans	1	0	0	0	0	0	-	- 100,0
	15 à 19 ans	0	1	0	0	2	1	- 50,0	66,7
	20 à 24 ans	0	0	0	2	1	0	- 100,0	- 100,0
	25 à 34 ans	0	0	0	0	0	2	-	-
	35 à 44 ans	1	0	0	1	3	0	- 100,0	- 100,0
	45 à 54 ans	1	0	0	0	1	0	- 100,0	- 100,0
	55 à 64 ans	0	0	0	2	0	1	-	150,0
	65 à 74 ans	0	0	0	0	0	0	-	-
	75 ans ou plus	0	0	0	0	1	0	- 100,0	- 100,0
Non précisé	0	0	0	0	0	0	*	*	
Total	4	1	0	5	8	4	- 50,0	11,1	
Graves	0 à 4 ans	0	1	0	0	0	0	-	- 100,0
	5 à 9 ans	3	3	7	3	0	4	-	25,0
	10 à 14 ans	7	11	7	11	7	4	- 42,9	- 53,5
	15 à 19 ans	7	4	5	1	6	8	33,3	73,9
	20 à 24 ans	2	6	4	4	7	3	- 57,1	- 34,8
	25 à 34 ans	4	3	6	8	5	3	- 40,0	- 42,3
	35 à 44 ans	5	4	9	5	6	6	0,0	3,4
	45 à 54 ans	5	5	5	6	3	1	- 66,7	- 79,2
	55 à 64 ans	3	2	6	3	1	0	- 100,0	- 100,0
	65 à 74 ans	3	2	1	1	1	0	- 100,0	- 100,0
	75 ans ou plus	1	0	0	0	0	0	-	- 100,0
Non précisé	1	0	0	0	1	0	*	*	
Total	41	41	50	42	37	29	- 21,6	- 31,3	
Légères	0 à 4 ans	2	2	1	3	2	2	0,0	0,0
	5 à 9 ans	75	55	50	32	34	35	2,9	- 28,9
	10 à 14 ans	124	131	110	107	106	75	- 29,2	- 35,1
	15 à 19 ans	98	117	107	96	96	102	6,3	- 0,8
	20 à 24 ans	78	80	78	79	95	78	- 17,9	- 4,9
	25 à 34 ans	85	93	79	109	114	117	2,6	21,9
	35 à 44 ans	71	63	82	93	71	76	7,0	0,0
	45 à 54 ans	57	62	56	58	66	76	15,2	27,1
	55 à 64 ans	27	21	29	34	47	45	- 4,3	42,4
	65 à 74 ans	8	10	16	8	11	10	- 9,1	- 5,7
	75 ans ou plus	3	0	2	4	6	1	- 83,3	- 66,7
Non précisé	4	5	3	1	8	6	*	*	
Total	632	639	613	624	656	623	- 5,0	- 1,5	
Total	0 à 4 ans	2	3	1	3	2	2	0,0	- 9,1
	5 à 9 ans	79	58	57	35	34	39	14,7	- 25,9
	10 à 14 ans	132	142	117	118	113	79	- 30,1	- 36,5
	15 à 19 ans	105	122	112	97	104	111	6,7	2,8
	20 à 24 ans	80	86	82	85	103	81	- 21,4	- 7,1
	25 à 34 ans	89	96	85	117	119	122	2,5	20,6
	35 à 44 ans	77	67	91	99	80	82	2,5	- 1,0
	45 à 54 ans	63	67	61	64	70	77	10,0	18,5
	55 à 64 ans	30	23	35	39	48	46	- 4,2	31,4
	65 à 74 ans	11	12	17	9	12	10	- 16,7	- 18,0
	75 ans ou plus	4	0	2	4	7	1	- 85,7	- 70,6
Non précisé	5	5	3	1	9	6	*	*	
Total	677	681	663	671	701	656	- 6,4	- 3,3	

1. Comprend les conductrices et les passagères.

Tableau 33 : Nombre de victimes selon la nature des blessures et l'âge, de 2002 à 2007
Fonction et sexe des victimes : ensemble des piétons

Nature des blessures	Âge des victimes	Année de l'accident					Variation		
		2002	2003	2004	2005	2006	2007	2007/ 2006	2007/ 2002 à 2006
		Nombre	Nombre	Nombre	Nombre	Nombre	Nombre	%	%
Mortelles	0 à 4 ans	2	5	2	0	1	3	200,0	50,0
	5 à 9 ans	4	2	2	2	4	2	- 50,0	- 28,6
	10 à 14 ans	2	2	1	3	3	3	0,0	36,4
	15 à 19 ans	4	5	3	3	6	2	- 66,7	- 52,4
	20 à 24 ans	3	3	6	5	0	7	-	105,9
	25 à 34 ans	11	9	10	5	12	7	- 41,7	- 25,5
	35 à 44 ans	15	10	7	11	6	7	16,7	- 28,6
	45 à 54 ans	10	13	6	11	11	12	9,1	17,6
	55 à 64 ans	14	11	8	7	10	15	50,0	50,0
	65 à 74 ans	12	9	16	7	8	9	12,5	- 13,5
	75 ans ou plus	15	22	18	18	19	14	- 26,3	- 23,9
Non précisé	0	2	1	0	2	2	*	*	
Total	92	93	80	72	82	83	1,2	- 1,0	
Graves	0 à 4 ans	4	12	10	7	6	6	0,0	- 23,1
	5 à 9 ans	27	35	25	15	31	13	- 58,1	- 51,1
	10 à 14 ans	38	45	34	41	29	25	- 13,8	- 33,2
	15 à 19 ans	42	47	43	47	53	39	- 26,4	- 15,9
	20 à 24 ans	37	30	30	41	40	32	- 20,0	- 10,1
	25 à 34 ans	34	40	45	63	68	47	- 30,9	- 6,0
	35 à 44 ans	52	47	52	64	49	44	- 10,2	- 16,7
	45 à 54 ans	53	62	54	67	61	53	- 13,1	- 10,8
	55 à 64 ans	53	38	54	51	59	39	- 33,9	- 23,5
	65 à 74 ans	46	47	33	41	31	33	6,5	- 16,7
	75 ans ou plus	32	40	43	51	41	26	- 36,6	- 37,2
Non précisé	6	9	5	10	7	10	*	*	
Total	424	452	428	498	475	367	- 22,7	- 19,4	
Légères	0 à 4 ans	55	73	46	44	39	62	59,0	20,6
	5 à 9 ans	221	190	170	133	143	149	4,2	- 13,1
	10 à 14 ans	296	302	269	261	240	262	9,2	- 4,2
	15 à 19 ans	356	353	341	367	392	398	1,5	10,0
	20 à 24 ans	276	274	259	301	262	274	4,6	- 0,1
	25 à 34 ans	339	369	350	387	354	430	21,5	19,5
	35 à 44 ans	375	385	333	367	342	335	- 2,0	- 7,0
	45 à 54 ans	309	366	371	415	364	366	0,5	0,3
	55 à 64 ans	292	299	265	293	308	291	- 5,5	- 0,1
	65 à 74 ans	202	232	210	234	194	220	13,4	2,6
	75 ans ou plus	180	201	214	221	225	217	- 3,6	4,2
Non précisé	73	62	80	59	59	52	*	*	
Total	2 974	3 106	2 908	3 082	2 922	3 056	4,6	1,9	
Total	0 à 4 ans	61	90	58	51	46	71	54,3	16,0
	5 à 9 ans	252	227	197	150	178	164	- 7,9	- 18,3
	10 à 14 ans	336	349	304	305	272	290	6,6	- 7,4
	15 à 19 ans	402	405	387	417	451	439	- 2,7	6,5
	20 à 24 ans	316	307	295	347	302	313	3,6	- 0,1
	25 à 34 ans	384	418	405	455	434	484	11,5	15,5
	35 à 44 ans	442	442	392	442	397	386	- 2,8	- 8,7
	45 à 54 ans	372	441	431	493	436	431	- 1,1	- 0,8
	55 à 64 ans	359	348	327	351	377	345	- 8,5	- 2,1
	65 à 74 ans	260	288	259	282	233	262	12,4	- 0,9
	75 ans ou plus	227	263	275	290	285	257	- 9,8	- 4,1
Non précisé	79	73	86	69	68	64	*	*	
Total	3 490	3 651	3 416	3 652	3 479	3 506	0,8	- 0,9	

Note : Comprend les victimes dont le sexe était non précisé.

Victimes piétons décédées selon l'âge, moyenne de 2002 à 2006 et 2007

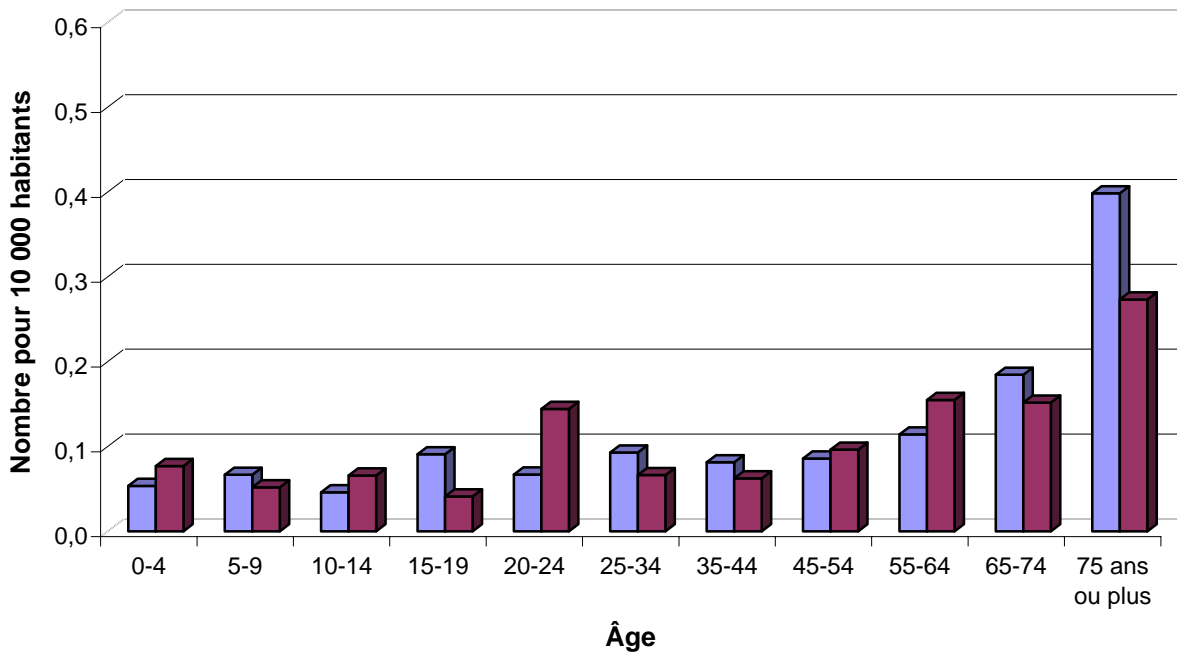

Ensemble des victimes piétons selon l'âge, moyenne de 2002 à 2006 et 2007

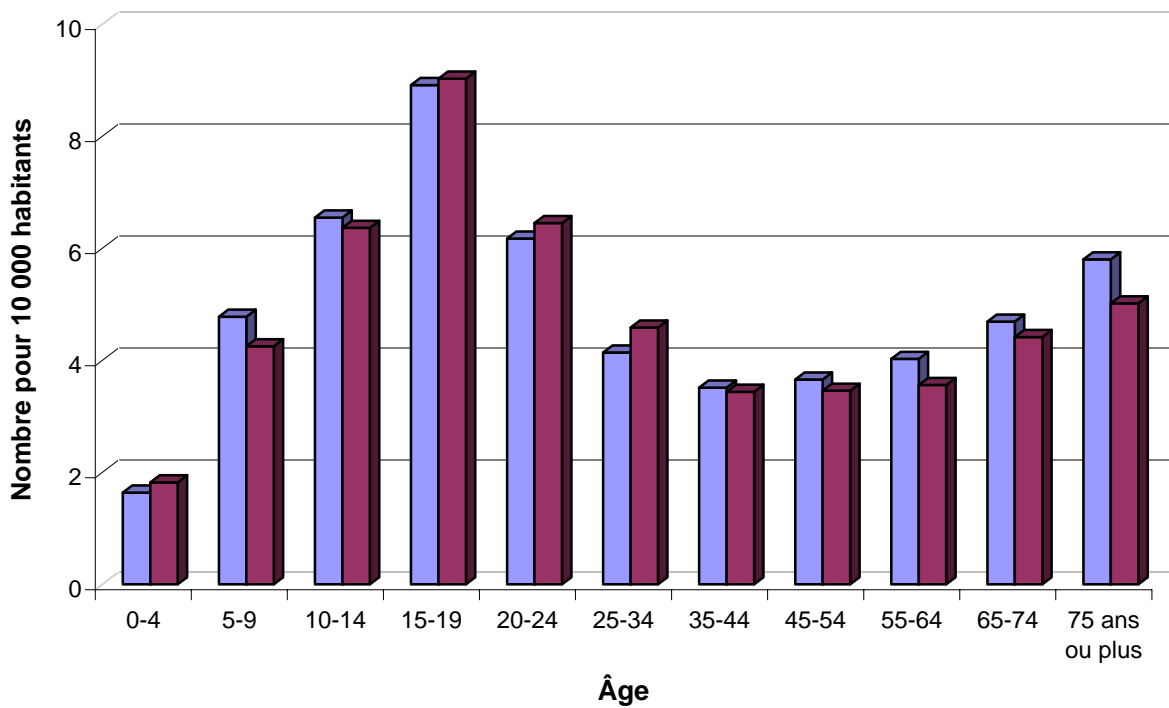

■ Moyenne de 2002 à 2006 ■ 2007

Tableau 34 : Nombre de victimes selon la nature des blessures et l'âge, de 2002 à 2007
Fonction et sexe des victimes : piétons de sexe masculin

Nature des blessures	Âge des victimes	Année de l'accident					Variation		
		2002	2003	2004	2005	2006	2007	2007/ 2006	2007/ 2002 à 2006
		Nombre	Nombre	Nombre	Nombre	Nombre	Nombre	%	%
Mortelles	0 à 4 ans	1	3	2	0	1	2	100,0	42,9
	5 à 9 ans	2	2	2	0	2	1	- 50,0	- 37,5
	10 à 14 ans	2	1	1	1	3	0	- 100,0	- 100,0
	15 à 19 ans	4	4	2	2	4	2	- 50,0	- 37,5
	20 à 24 ans	1	2	3	4	0	5	-	150,0
	25 à 34 ans	7	6	6	5	8	6	- 25,0	- 6,3
	35 à 44 ans	9	8	7	7	2	7	250,0	6,1
	45 à 54 ans	7	7	4	7	5	10	100,0	66,7
	55 à 64 ans	11	6	4	4	5	9	80,0	50,0
	65 à 74 ans	8	5	8	4	4	7	75,0	20,7
	75 ans ou plus	7	15	10	9	9	10	11,1	0,0
Non précisé	0	1	1	0	2	2	*	*	
	Total	59	60	50	43	45	61	35,6	18,7
Graves	0 à 4 ans	1	10	6	4	4	2	- 50,0	- 60,0
	5 à 9 ans	22	19	15	11	21	9	- 57,1	- 48,9
	10 à 14 ans	23	22	16	21	18	15	- 16,7	- 25,0
	15 à 19 ans	25	24	23	24	31	21	- 32,3	- 17,3
	20 à 24 ans	21	21	20	25	25	22	- 12,0	- 1,8
	25 à 34 ans	23	28	28	41	38	38	0,0	20,3
	35 à 44 ans	25	30	32	40	31	30	- 3,2	- 5,1
	45 à 54 ans	32	35	35	37	37	28	- 24,3	- 20,5
	55 à 64 ans	31	19	28	31	31	17	- 45,2	- 39,3
	65 à 74 ans	23	28	14	16	8	18	125,0	1,1
	75 ans ou plus	14	23	20	16	17	13	- 23,5	- 27,8
Non précisé	4	2	2	5	2	5	*	*	
	Total	244	261	239	271	263	218	- 17,1	- 14,7
Légères	0 à 4 ans	31	53	30	31	22	34	54,5	1,8
	5 à 9 ans	143	121	110	82	88	90	2,3	- 17,3
	10 à 14 ans	170	171	143	142	128	130	1,6	- 13,8
	15 à 19 ans	204	167	165	177	202	166	- 17,8	- 9,3
	20 à 24 ans	139	140	125	140	138	133	- 3,6	- 2,5
	25 à 34 ans	189	188	182	216	180	229	27,2	19,9
	35 à 44 ans	205	203	166	175	172	169	- 1,7	- 8,3
	45 à 54 ans	138	170	184	202	154	162	5,2	- 4,5
	55 à 64 ans	146	123	113	132	151	129	- 14,6	- 3,0
	65 à 74 ans	80	98	87	98	81	98	21,0	10,4
	75 ans ou plus	76	71	81	88	91	92	1,1	13,0
Non précisé	38	22	30	29	29	25	*	*	
	Total	1 559	1 527	1 416	1 512	1 436	1 457	1,5	- 2,2
Total	0 à 4 ans	33	66	38	35	27	38	40,7	- 4,5
	5 à 9 ans	167	142	127	93	111	100	- 9,9	- 21,9
	10 à 14 ans	195	194	160	164	149	145	- 2,7	- 15,9
	15 à 19 ans	233	195	190	203	237	189	- 20,3	- 10,7
	20 à 24 ans	161	163	148	169	163	160	- 1,8	- 0,5
	25 à 34 ans	219	222	216	262	226	273	20,8	19,2
	35 à 44 ans	239	241	205	222	205	206	0,5	- 7,4
	45 à 54 ans	177	212	223	246	196	200	2,0	- 5,1
	55 à 64 ans	188	148	145	167	187	155	- 17,1	- 7,2
	65 à 74 ans	111	131	109	118	93	123	32,3	9,4
	75 ans ou plus	97	109	111	113	117	115	- 1,7	5,1
Non précisé	42	25	33	34	33	32	*	*	
	Total	1 862	1 848	1 705	1 826	1 744	1 736	- 0,5	- 3,4

Tableau 35 : Nombre de victimes selon la nature des blessures et l'âge, de 2002 à 2007
Fonction et sexe des victimes : piétons de sexe féminin

Nature des blessures	Âge des victimes	Année de l'accident					Variation		
		2002	2003	2004	2005	2006	2007	2007/ 2006	2007/ 2002 à 2006
		Nombre	Nombre	Nombre	Nombre	Nombre	Nombre	%	%
Mortelles	0 à 4 ans	1	2	0	0	0	1	-	66,7
	5 à 9 ans	2	0	0	2	2	1	- 50,0	- 16,7
	10 à 14 ans	0	1	0	2	0	3	-	400,0
	15 à 19 ans	0	1	1	1	2	0	- 100,0	- 100,0
	20 à 24 ans	2	1	3	1	0	2	-	42,9
	25 à 34 ans	4	3	4	0	4	1	- 75,0	- 66,7
	35 à 44 ans	6	2	0	4	4	0	- 100,0	- 100,0
	45 à 54 ans	3	6	2	4	6	2	- 66,7	- 52,4
	55 à 64 ans	3	5	4	3	5	6	20,0	50,0
	65 à 74 ans	4	4	8	3	4	2	- 50,0	- 56,5
	75 ans ou plus	8	7	8	9	10	4	- 60,0	- 52,4
Non précisé	0	1	0	0	0	0	*	*	
	Total	33	33	30	29	37	22	- 40,5	- 32,1
Graves	0 à 4 ans	3	2	4	3	2	4	100,0	42,9
	5 à 9 ans	5	16	10	4	10	4	- 60,0	- 55,6
	10 à 14 ans	15	23	18	20	11	10	- 9,1	- 42,5
	15 à 19 ans	17	23	20	22	22	18	- 18,2	- 13,5
	20 à 24 ans	16	9	10	16	15	10	- 33,3	- 24,2
	25 à 34 ans	11	12	17	22	30	9	- 70,0	- 51,1
	35 à 44 ans	27	17	20	24	18	14	- 22,2	- 34,0
	45 à 54 ans	21	27	19	30	24	25	4,2	3,3
	55 à 64 ans	22	19	26	20	28	22	- 21,4	- 4,3
	65 à 74 ans	23	19	19	25	23	15	- 34,8	- 31,2
	75 ans ou plus	18	17	23	35	24	13	- 45,8	- 44,4
Non précisé	2	7	3	5	5	5	*	*	
	Total	180	191	189	226	212	149	- 29,7	- 25,4
Légères	0 à 4 ans	24	20	16	13	17	28	64,7	55,6
	5 à 9 ans	78	69	60	51	55	59	7,3	- 5,8
	10 à 14 ans	126	131	126	119	112	132	17,9	7,5
	15 à 19 ans	152	186	176	189	190	232	22,1	29,9
	20 à 24 ans	137	134	134	161	122	141	15,6	2,5
	25 à 34 ans	150	180	168	170	174	201	15,5	19,4
	35 à 44 ans	170	182	167	191	170	166	- 2,4	- 5,7
	45 à 54 ans	171	196	187	213	210	204	- 2,9	4,4
	55 à 64 ans	146	176	152	161	156	162	3,8	2,4
	65 à 74 ans	122	134	123	135	113	122	8,0	- 2,7
	75 ans ou plus	104	130	133	132	134	125	- 6,7	- 1,3
Non précisé	26	23	40	23	26	24	*	*	
	Total	1 406	1 561	1 482	1 558	1 479	1 596	7,9	6,6
Total	0 à 4 ans	28	24	20	16	19	33	73,7	54,2
	5 à 9 ans	85	85	70	57	67	64	- 4,5	- 12,1
	10 à 14 ans	141	155	144	141	123	145	17,9	3,0
	15 à 19 ans	169	210	197	212	214	250	16,8	24,8
	20 à 24 ans	155	144	147	178	137	153	11,7	0,5
	25 à 34 ans	165	195	189	192	208	211	1,4	11,2
	35 à 44 ans	203	201	187	219	192	180	- 6,3	- 10,2
	45 à 54 ans	195	229	208	247	240	231	- 3,8	3,2
	55 à 64 ans	171	200	182	184	189	190	0,5	2,6
	65 à 74 ans	149	157	150	163	140	139	- 0,7	- 8,4
	75 ans ou plus	130	154	164	176	168	142	- 15,5	- 10,4
Non précisé	28	31	43	28	31	29	*	*	
	Total	1 619	1 785	1 701	1 813	1 728	1 767	2,3	2,2

Tableau 36 : Nombre de victimes selon la nature des blessures, la région et la fonction, de 2002 à 2007
Région de l'accident : ensemble du Québec

Nature des blessures	Fonction des victimes	Année de l'accident						Variation	
		2002	2003	2004	2005	2006	2007	2007/ 2006	2007/ 2002 à 2006
		Nombre	Nombre	Nombre	Nombre	Nombre	Nombre	%	%
Mortelles	Conducteur	396	344	335	416	424	338	- 20,3	- 11,7
	Passager	135	106	147	132	121	101	- 16,5	- 21,2
	Motocycliste ¹	48	50	57	63	56	58	3,6	5,8
	Cyclomotoriste ¹	1	4	4	0	5	5	0,0	78,6
	Motoneigiste ¹	5	7	0	5	5	4	- 20,0	- 9,1
	Occupant d'un VTT ¹	4	1	4	1	7	4	- 42,9	17,6
	Cycliste ¹	21	18	15	16	20	14	- 30,0	- 22,2
	Piéton	92	93	80	72	82	83	1,2	- 1,0
	Non précisée	2	0	2	2	1	1	*	*
	Total	704	623	644	707	721	608	- 15,7	- 10,6
Graves	Conducteur	1 841	1 843	1 792	1 878	1 780	1 340	- 24,7	- 26,6
	Passager	894	841	820	940	873	626	- 28,3	- 28,3
	Motocycliste ¹	311	337	339	380	322	286	- 11,2	- 15,3
	Cyclomotoriste ¹	38	56	51	75	57	78	36,8	40,8
	Motoneigiste ¹	19	13	23	14	13	12	- 7,7	- 26,8
	Occupant d'un VTT ¹	23	31	14	26	32	19	- 40,6	- 24,6
	Cycliste ¹	165	163	189	179	159	132	- 17,0	- 22,8
	Piéton	424	452	428	498	475	367	- 22,7	- 19,4
	Non précisée	13	17	23	29	10	6	*	*
	Total	3 728	3 753	3 679	4 019	3 721	2 866	- 23,0	- 24,2
Légères	Conducteur	24 357	25 399	25 493	26 706	25 963	24 959	- 3,9	- 2,4
	Passager	12 456	12 442	12 179	12 309	11 925	11 245	- 5,7	- 8,3
	Motocycliste ¹	1 651	1 764	2 103	2 055	1 881	1 794	- 4,6	- 5,1
	Cyclomotoriste ¹	477	584	677	845	970	993	2,4	39,7
	Motoneigiste ¹	44	63	59	49	44	35	- 20,5	- 32,4
	Occupant d'un VTT ¹	70	68	87	79	72	79	9,7	5,1
	Cycliste ¹	2 319	2 316	2 373	2 303	2 241	2 295	2,4	- 0,7
	Piéton	2 974	3 106	2 908	3 082	2 922	3 056	4,6	1,9
	Non précisée	32	34	39	34	24	10	*	*
	Total	44 380	45 776	45 918	47 462	46 042	44 466	- 3,4	- 3,2
Total	Conducteur	26 594	27 586	27 620	29 000	28 167	26 637	- 5,4	- 4,2
	Passager	13 485	13 389	13 146	13 381	12 919	11 972	- 7,3	- 9,7
	Motocycliste ¹	2 010	2 151	2 499	2 498	2 259	2 138	- 5,4	- 6,4
	Cyclomotoriste ¹	516	644	732	920	1 032	1 076	4,3	40,0
	Motoneigiste ¹	68	83	82	68	62	51	- 17,7	- 29,8
	Occupant d'un VTT ¹	97	100	105	106	111	102	- 8,1	- 1,7
	Cycliste ¹	2 505	2 497	2 577	2 498	2 420	2 441	0,9	- 2,3
	Piéton	3 490	3 651	3 416	3 652	3 479	3 506	0,8	- 0,9
	Non précisée	47	51	64	65	35	17	*	*
	Total	48 812	50 152	50 241	52 188	50 484	47 940	- 5,0	- 4,8

1. Comprend les conducteurs et les passagers.

Tableau 37 : Nombre de victimes selon la nature des blessures, la région et la fonction, de 2002 à 2007
Région de l'accident : Gaspésie-Îles-de-la-Madeleine (11)

Nature des blessures	Fonction des victimes	Année de l'accident						Variation	
		2002	2003	2004	2005	2006	2007	2007/ 2006	2007/ 2002 à 2006
		Nombre	Nombre	Nombre	Nombre	Nombre	Nombre	%	%
Mortelles	Conducteur	5	9	11	15	11	8	- 27,3	- 21,6
	Passager	4	1	2	3	2	5	150,0	108,3
	Motocycliste ¹	0	2	0	1	1	0	- 100,0	- 100,0
	Cyclomotoriste ¹	0	0	0	0	0	0	-	-
	Motoneigiste ¹	0	0	0	0	0	0	-	-
	Occupant d'un VTT ¹	1	0	0	0	0	1	-	400,0
	Cycliste ¹	0	0	0	0	0	0	-	-
	Piéton	0	2	2	1	2	4	100,0	185,7
	Non précisée	0	0	0	0	0	0	*	*
	Total	10	14	15	20	16	18	12,5	20,0
Graves	Conducteur	49	44	39	33	43	21	- 51,2	- 49,5
	Passager	25	12	17	16	26	10	- 61,5	- 47,9
	Motocycliste ¹	7	8	5	11	6	9	50,0	21,6
	Cyclomotoriste ¹	1	0	1	0	1	1	0,0	66,7
	Motoneigiste ¹	0	1	0	1	3	0	- 100,0	- 100,0
	Occupant d'un VTT ¹	1	4	0	2	2	2	0,0	11,1
	Cycliste ¹	0	2	0	2	1	1	0,0	0,0
	Piéton	9	5	5	9	1	4	300,0	- 31,0
	Non précisée	0	0	0	1	0	0	*	*
	Total	92	76	67	75	83	48	- 42,2	- 38,9
Légères	Conducteur	319	386	385	419	405	400	- 1,2	4,5
	Passager	132	171	177	226	190	210	10,5	17,2
	Motocycliste ¹	13	21	26	26	12	19	58,3	- 3,1
	Cyclomotoriste ¹	5	2	5	11	6	14	133,3	141,4
	Motoneigiste ¹	0	1	1	2	4	0	- 100,0	- 100,0
	Occupant d'un VTT ¹	1	2	7	5	3	4	33,3	11,1
	Cycliste ¹	7	11	12	20	17	13	- 23,5	- 3,0
	Piéton	14	16	17	17	16	22	37,5	37,5
	Non précisée	0	0	0	0	0	0	*	*
	Total	491	610	630	726	653	682	4,4	9,6
Total	Conducteur	373	439	435	467	459	429	- 6,5	- 1,3
	Passager	161	184	196	245	218	225	3,2	12,1
	Motocycliste ¹	20	31	31	38	19	28	47,4	0,7
	Cyclomotoriste ¹	6	2	6	11	7	15	114,3	134,4
	Motoneigiste ¹	0	2	1	3	7	0	- 100,0	- 100,0
	Occupant d'un VTT ¹	3	6	7	7	5	7	40,0	25,0
	Cycliste ¹	7	13	12	22	18	14	- 22,2	- 2,8
	Piéton	23	23	24	27	19	30	57,9	29,3
	Non précisée	0	0	0	1	0	0	*	*
	Total	593	700	712	821	752	748	- 0,5	4,5

1. Comprend les conducteurs et les passagers.

Tableau 38 : Nombre de victimes selon la nature des blessures, la région et la fonction, de 2002 à 2007
Région de l'accident : Bas-Saint-Laurent (01)

Nature des blessures	Fonction des victimes	Année de l'accident						Variation	
		2002	2003	2004	2005	2006	2007	2007/ 2006	2007/ 2002 à 2006
		Nombre	Nombre	Nombre	Nombre	Nombre	Nombre	%	%
Mortelles	Conducteur	23	18	18	8	25	31	24,0	68,5
	Passager	14	10	11	2	9	7	- 22,2	- 23,9
	Motocycliste ¹	3	2	1	2	1	2	100,0	11,1
	Cyclomotoriste ¹	0	0	0	0	0	0	-	-
	Motoneigiste ¹	2	1	0	1	0	1	-	25,0
	Occupant d'un VTT ¹	0	0	0	1	0	0	-	- 100,0
	Cycliste ¹	1	1	1	0	0	1	-	66,7
	Piéton	4	3	3	2	2	5	150,0	78,6
	Non précisée	0	0	0	0	0	0	*	*
	Total	47	35	34	16	37	47	27,0	39,1
Graves	Conducteur	78	98	67	94	71	53	- 25,4	- 35,0
	Passager	25	44	23	39	49	38	- 22,4	5,6
	Motocycliste ¹	10	9	10	14	12	11	- 8,3	0,0
	Cyclomotoriste ¹	1	1	1	3	0	4	-	233,3
	Motoneigiste ¹	0	0	3	0	0	0	-	- 100,0
	Occupant d'un VTT ¹	0	1	1	1	7	1	- 85,7	- 50,0
	Cycliste ¹	2	7	2	1	3	6	100,0	100,0
	Piéton	17	10	7	7	13	7	- 46,2	- 35,2
	Non précisée	0	1	0	1	0	0	*	*
	Total	133	171	114	160	155	120	- 22,6	- 18,1
Légères	Conducteur	804	870	791	817	853	769	- 9,8	- 7,0
	Passager	427	444	410	402	414	360	- 13,0	- 14,2
	Motocycliste ¹	51	40	39	54	66	38	- 42,4	- 24,0
	Cyclomotoriste ¹	12	11	11	10	21	19	- 9,5	46,2
	Motoneigiste ¹	2	2	2	1	3	0	- 100,0	- 100,0
	Occupant d'un VTT ¹	5	1	4	3	5	7	40,0	94,4
	Cycliste ¹	45	44	38	38	40	20	- 50,0	- 51,2
	Piéton	45	39	42	47	39	45	15,4	6,1
	Non précisée	0	0	2	0	1	0	*	*
	Total	1 391	1 451	1 339	1 372	1 442	1 258	- 12,8	- 10,1
Total	Conducteur	905	986	876	919	949	853	- 10,1	- 8,0
	Passager	466	498	444	443	472	405	- 14,2	- 12,8
	Motocycliste ¹	64	51	50	70	79	51	- 35,4	- 18,8
	Cyclomotoriste ¹	13	12	12	13	21	23	9,5	62,0
	Motoneigiste ¹	4	3	5	2	3	1	- 66,7	- 70,6
	Occupant d'un VTT ¹	5	2	5	5	12	8	- 33,3	37,9
	Cycliste ¹	48	52	41	39	43	27	- 37,2	- 39,5
	Piéton	66	52	52	56	54	57	5,6	1,8
	Non précisée	0	1	2	1	1	0	*	*
	Total	1 571	1 657	1 487	1 548	1 634	1 425	- 12,8	- 9,8

1. Comprend les conducteurs et les passagers.

Tableau 39 : Nombre de victimes selon la nature des blessures, la région et la fonction, de 2002 à 2007
Région de l'accident : Saguenay–Lac-Saint-Jean (02)

Nature des blessures	Fonction des victimes	Année de l'accident						Variation	
		2002	2003	2004	2005	2006	2007	2007/ 2006	2007/ 2002 à 2006
		Nombre	Nombre	Nombre	Nombre	Nombre	Nombre	%	%
Mortelles	Conducteur	26	22	17	22	24	24	0,0	8,1
	Passager	2	2	4	10	7	2	- 71,4	- 60,0
	Motocycliste ¹	2	3	5	2	0	4	-	66,7
	Cyclomotoriste ¹	0	1	0	0	2	0	- 100,0	- 100,0
	Motoneigiste ¹	2	2	0	0	1	0	- 100,0	- 100,0
	Occupant d'un VTT ¹	0	0	0	0	1	0	- 100,0	- 100,0
	Cycliste ¹	0	0	2	1	0	0	-	- 100,0
	Piéton	4	4	4	2	1	7	600,0	133,3
	Non précisée	0	0	0	0	0	0	*	*
	Total	36	34	32	37	36	37	2,8	5,7
Graves	Conducteur	118	91	94	94	98	99	1,0	0,0
	Passager	38	32	58	46	57	38	- 33,3	- 17,7
	Motocycliste ¹	19	16	17	13	15	19	26,7	18,8
	Cyclomotoriste ¹	2	1	1	3	7	2	- 71,4	- 28,6
	Motoneigiste ¹	3	3	3	3	2	4	100,0	42,9
	Occupant d'un VTT ¹	6	1	0	0	3	1	- 66,7	- 50,0
	Cycliste ¹	9	5	5	12	6	3	- 50,0	- 59,5
	Piéton	13	14	14	15	28	10	- 64,3	- 40,5
	Non précisée	1	0	0	1	0	2	*	*
	Total	209	163	192	187	216	178	- 17,6	- 8,0
Légères	Conducteur	880	861	993	980	1 078	1 061	- 1,6	10,7
	Passager	476	431	531	492	509	497	- 2,4	1,9
	Motocycliste ¹	50	69	75	66	61	54	- 11,5	- 15,9
	Cyclomotoriste ¹	26	20	12	37	45	34	- 24,4	21,4
	Motoneigiste ¹	7	7	8	9	4	4	0,0	- 42,9
	Occupant d'un VTT ¹	5	2	9	9	11	10	- 9,1	38,9
	Cycliste ¹	67	53	49	59	53	62	17,0	10,3
	Piéton	75	73	65	63	71	70	- 1,4	0,9
	Non précisée	2	2	4	0	0	1	*	*
	Total	1 588	1 518	1 746	1 715	1 832	1 793	- 2,1	6,7
Total	Conducteur	1 024	974	1 104	1 096	1 200	1 184	- 1,3	9,7
	Passager	516	465	593	548	573	537	- 6,3	- 0,4
	Motocycliste ¹	71	88	97	81	76	77	1,3	- 6,8
	Cyclomotoriste ¹	28	22	13	40	54	36	- 33,3	14,6
	Motoneigiste ¹	12	12	11	12	7	8	14,3	- 25,9
	Occupant d'un VTT ¹	11	3	9	9	15	11	- 26,7	17,0
	Cycliste ¹	76	58	56	72	59	65	10,2	1,2
	Piéton	92	91	83	80	100	87	- 13,0	- 2,5
	Non précisée	3	2	4	1	0	3	*	*
	Total	1 833	1 715	1 970	1 939	2 084	2 008	- 3,6	5,2

1. Comprend les conducteurs et les passagers.

Tableau 40 : Nombre de victimes selon la nature des blessures, la région et la fonction, de 2002 à 2007
Région de l'accident : Capitale-Nationale (03)

Nature des blessures	Fonction des victimes	Année de l'accident						Variation	
		2002	2003	2004	2005	2006	2007	2007/ 2006	2007/ 2002 à 2006
		Nombre	Nombre	Nombre	Nombre	Nombre	Nombre	%	%
Mortelles	Conducteur	12	15	33	28	25	20	- 20,0	- 11,5
	Passager	11	5	12	8	3	5	66,7	- 35,9
	Motocycliste ¹	4	5	7	8	8	5	- 37,5	- 21,9
	Cyclomotoriste ¹	0	0	0	0	0	0	-	-
	Motoneigiste ¹	0	0	0	0	1	0	- 100,0	- 100,0
	Occupant d'un VTT ¹	0	0	0	0	0	1	-	-
	Cycliste ¹	3	0	1	3	1	0	- 100,0	- 100,0
	Piéton	5	8	8	2	4	4	0,0	- 25,9
	Non précisée	0	0	0	0	0	0	*	*
	Total	35	33	61	49	42	35	- 16,7	- 20,5
Graves	Conducteur	126	129	119	137	122	89	- 27,0	- 29,7
	Passager	73	55	57	61	69	35	- 49,3	- 44,4
	Motocycliste ¹	28	30	34	36	38	24	- 36,8	- 27,7
	Cyclomotoriste ¹	3	9	6	7	5	9	80,0	50,0
	Motoneigiste ¹	3	1	0	2	0	1	-	- 16,7
	Occupant d'un VTT ¹	0	3	1	3	0	4	-	185,7
	Cycliste ¹	14	13	11	25	11	17	54,5	14,9
	Piéton	27	38	30	35	33	19	- 42,4	- 41,7
	Non précisée	1	0	0	0	0	0	*	*
	Total	275	278	258	306	278	198	- 28,8	- 29,0
Légères	Conducteur	1 837	2 035	2 043	2 035	2 122	1 968	- 7,3	- 2,3
	Passager	991	1 025	989	910	957	848	- 11,4	- 13,0
	Motocycliste ¹	157	197	226	220	186	177	- 4,8	- 10,2
	Cyclomotoriste ¹	57	66	75	91	84	106	26,2	42,1
	Motoneigiste ¹	2	3	9	5	2	2	0,0	- 52,4
	Occupant d'un VTT ¹	3	1	5	7	3	2	- 33,3	- 47,4
	Cycliste ¹	205	184	218	186	205	196	- 4,4	- 1,8
	Piéton	210	231	243	213	232	238	2,6	5,4
	Non précisée	4	8	1	3	0	0	*	*
	Total	3 466	3 750	3 809	3 670	3 791	3 537	- 6,7	- 4,3
Total	Conducteur	1 975	2 179	2 195	2 200	2 269	2 077	- 8,5	- 4,0
	Passager	1 075	1 085	1 058	979	1 029	888	- 13,7	- 15,0
	Motocycliste ¹	189	232	267	264	232	206	- 11,2	- 13,0
	Cyclomotoriste ¹	60	75	81	98	89	115	29,2	42,7
	Motoneigiste ¹	5	4	9	7	3	3	0,0	- 46,4
	Occupant d'un VTT ¹	3	4	6	10	3	7	133,3	34,6
	Cycliste ¹	222	197	230	214	217	213	- 1,8	- 1,4
	Piéton	242	277	281	250	269	261	- 3,0	- 1,1
	Non précisée	5	8	1	3	0	0	*	*
	Total	3 776	4 061	4 128	4 025	4 111	3 770	- 8,3	- 6,2

1. Comprend les conducteurs et les passagers.

Tableau 41 : Nombre de victimes selon la nature des blessures, la région et la fonction, de 2002 à 2007
Région de l'accident : Chaudière-Appalaches (12)

Nature des blessures	Fonction des victimes	Année de l'accident						Variation	
		2002	2003	2004	2005	2006	2007	2007/ 2006	2007/ 2002 à 2006
		Nombre	Nombre	Nombre	Nombre	Nombre	Nombre	%	%
Mortelles	Conducteur	49	31	35	45	43	27	- 37,2	- 33,5
	Passager	12	5	17	5	7	8	14,3	- 13,0
	Motocycliste ¹	2	6	7	2	5	2	- 60,0	- 54,5
	Cyclomotoriste ¹	0	1	0	0	1	1	0,0	150,0
	Motoneigiste ¹	0	1	0	0	0	0	-	- 100,0
	Occupant d'un VTT ¹	1	0	0	0	1	1	0,0	150,0
	Cycliste ¹	0	1	2	1	1	0	- 100,0	- 100,0
	Piéton	6	8	6	2	5	4	- 20,0	- 25,9
	Non précisée	0	0	0	1	0	0	*	*
Total	70	53	67	56	63	43	- 31,7	- 30,4	
Graves	Conducteur	153	158	135	148	109	92	- 15,6	- 34,6
	Passager	63	60	46	56	64	25	- 60,9	- 56,7
	Motocycliste ¹	26	31	23	20	21	20	- 4,8	- 17,4
	Cyclomotoriste ¹	2	6	3	5	2	6	200,0	66,7
	Motoneigiste ¹	2	0	1	1	0	1	-	25,0
	Occupant d'un VTT ¹	3	4	2	5	3	3	0,0	- 11,8
	Cycliste ¹	12	7	9	7	3	8	166,7	5,3
	Piéton	17	17	17	13	19	13	- 31,6	- 21,7
	Non précisée	2	1	0	7	2	0	*	*
Total	280	284	236	262	223	168	- 24,7	- 34,6	
Légères	Conducteur	1 488	1 625	1 660	1 669	1 614	1 632	1,1	1,3
	Passager	729	709	644	672	655	629	- 4,0	- 7,7
	Motocycliste ¹	122	140	136	134	122	121	- 0,8	- 7,5
	Cyclomotoriste ¹	31	38	49	52	68	89	30,9	87,0
	Motoneigiste ¹	3	9	9	3	6	3	- 50,0	- 50,0
	Occupant d'un VTT ¹	16	12	15	8	17	7	- 58,8	- 48,5
	Cycliste ¹	68	73	70	66	74	79	6,8	12,5
	Piéton	63	72	69	70	77	72	- 6,5	2,6
	Non précisée	0	2	5	3	1	1	*	*
Total	2 520	2 680	2 657	2 677	2 634	2 633	0,0	0,0	
Total	Conducteur	1 690	1 814	1 830	1 862	1 766	1 751	- 0,8	- 2,3
	Passager	804	774	707	733	726	662	- 8,8	- 11,6
	Motocycliste ¹	150	177	166	156	148	143	- 3,4	- 10,3
	Cyclomotoriste ¹	33	45	52	57	71	96	35,2	86,0
	Motoneigiste ¹	5	10	10	4	6	4	- 33,3	- 42,9
	Occupant d'un VTT ¹	20	16	17	13	21	11	- 47,6	- 36,8
	Cycliste ¹	80	81	81	74	78	87	11,5	10,4
	Piéton	86	97	92	85	101	89	- 11,9	- 3,5
	Non précisée	2	3	5	11	3	1	*	*
Total	2 870	3 017	2 960	2 995	2 920	2 844	- 2,6	- 3,7	

1. Comprend les conducteurs et les passagers.

Tableau 42 : Nombre de victimes selon la nature des blessures, la région et la fonction, de 2002 à 2007
Région de l'accident : Mauricie (04)

Nature des blessures	Fonction des victimes	Année de l'accident						Variation	
		2002	2003	2004	2005	2006	2007	2007/ 2006	2007/ 2002 à 2006
		Nombre	Nombre	Nombre	Nombre	Nombre	Nombre	%	%
Mortelles	Conducteur	20	18	18	15	15	15	0,0	- 12,8
	Passager	4	9	5	6	3	2	- 33,3	- 63,0
	Motocycliste ¹	1	2	4	1	1	1	0,0	- 44,4
	Cyclomotoriste ¹	0	0	0	0	0	0	-	-
	Motoneigiste ¹	0	0	0	0	0	0	-	-
	Occupant d'un VTT ¹	0	0	0	0	1	0	- 100,0	- 100,0
	Cycliste ¹	1	0	1	1	1	0	- 100,0	- 100,0
	Piéton	2	4	2	3	3	3	0,0	7,1
	Non précisée	0	0	0	0	0	0	*	*
	Total	28	33	30	26	24	21	- 12,5	- 25,5
Graves	Conducteur	82	75	66	87	68	56	- 17,6	- 25,9
	Passager	32	48	33	39	26	35	34,6	- 1,7
	Motocycliste ¹	14	15	16	19	18	24	33,3	46,3
	Cyclomotoriste ¹	2	3	2	6	2	4	100,0	33,3
	Motoneigiste ¹	0	1	2	1	2	1	- 50,0	- 16,7
	Occupant d'un VTT ¹	2	0	2	1	2	0	- 100,0	- 100,0
	Cycliste ¹	8	9	6	6	9	3	- 66,7	- 60,5
	Piéton	11	18	11	12	19	14	- 26,3	- 1,4
	Non précisée	0	2	3	0	0	0	*	*
	Total	151	171	141	171	146	137	- 6,2	- 12,2
Légères	Conducteur	856	983	947	968	1 055	1 104	4,6	14,8
	Passager	452	465	456	489	461	458	- 0,7	- 1,4
	Motocycliste ¹	78	93	94	98	76	97	27,6	10,5
	Cyclomotoriste ¹	14	17	29	35	53	45	- 15,1	52,0
	Motoneigiste ¹	1	0	3	1	6	2	- 66,7	- 9,1
	Occupant d'un VTT ¹	6	11	10	6	6	7	16,7	- 10,3
	Cycliste ¹	82	80	92	84	76	102	34,2	23,2
	Piéton	65	82	78	76	77	80	3,9	5,8
	Non précisée	5	1	0	0	6	0	*	*
	Total	1 559	1 732	1 709	1 757	1 816	1 895	4,4	10,5
Total	Conducteur	958	1 076	1 031	1 070	1 138	1 175	3,3	11,4
	Passager	488	522	494	534	490	495	1,0	- 2,1
	Motocycliste ¹	93	110	114	118	95	122	28,4	15,1
	Cyclomotoriste ¹	16	20	31	41	55	49	- 10,9	50,3
	Motoneigiste ¹	1	1	5	2	8	3	- 62,5	- 11,8
	Occupant d'un VTT ¹	8	11	12	7	9	7	- 22,2	- 25,5
	Cycliste ¹	91	89	99	91	86	105	22,1	15,1
	Piéton	78	104	91	91	99	97	- 2,0	4,8
	Non précisée	5	3	3	0	6	0	*	*
	Total	1 738	1 936	1 880	1 954	1 986	2 053	3,4	8,1

1. Comprend les conducteurs et les passagers.

Tableau 43 : Nombre de victimes selon la nature des blessures, la région et la fonction, de 2002 à 2007
Région de l'accident : Centre-du-Québec (17)

Nature des blessures	Fonction des victimes	Année de l'accident						Variation	
		2002	2003	2004	2005	2006	2007	2007/ 2006	2007/ 2002 à 2006
		Nombre	Nombre	Nombre	Nombre	Nombre	Nombre	%	%
Mortelles	Conducteur	24	23	24	26	28	24	- 14,3	- 4,0
	Passager	7	6	8	7	15	8	- 46,7	- 7,0
	Motocycliste ¹	4	6	3	4	2	3	50,0	- 21,1
	Cyclomotoriste ¹	0	0	0	0	0	0	-	-
	Motoneigiste ¹	0	0	0	1	2	0	- 100,0	- 100,0
	Occupant d'un VTT ¹	0	0	0	0	0	0	-	-
	Cycliste ¹	1	0	0	0	1	2	100,0	400,0
	Piéton	4	3	4	3	1	3	200,0	0,0
	Non précisée	0	0	0	0	0	0	*	*
	Total	40	38	39	41	49	40	- 18,4	- 3,4
Graves	Conducteur	111	101	93	84	102	69	- 32,4	- 29,7
	Passager	51	42	44	54	41	36	- 12,2	- 22,4
	Motocycliste ¹	14	18	19	21	16	14	- 12,5	- 20,5
	Cyclomotoriste ¹	4	4	2	4	3	0	- 100,0	- 100,0
	Motoneigiste ¹	1	0	1	1	0	2	-	233,3
	Occupant d'un VTT ¹	1	3	0	0	1	0	- 100,0	- 100,0
	Cycliste ¹	5	5	7	4	8	3	- 62,5	- 48,3
	Piéton	8	14	10	13	10	15	50,0	36,4
	Non précisée	0	1	0	0	0	0	*	*
	Total	195	188	176	181	181	139	- 23,2	- 24,5
Légères	Conducteur	924	910	861	956	1 001	942	- 5,9	1,2
	Passager	406	497	445	378	433	432	- 0,2	0,0
	Motocycliste ¹	78	86	94	99	113	91	- 19,5	- 3,2
	Cyclomotoriste ¹	32	35	36	40	48	45	- 6,3	17,8
	Motoneigiste ¹	2	4	3	2	3	4	33,3	42,9
	Occupant d'un VTT ¹	5	2	3	2	1	4	300,0	53,8
	Cycliste ¹	54	70	66	72	77	72	- 6,5	6,2
	Piéton	71	51	42	50	52	67	28,8	25,9
	Non précisée	2	1	3	0	0	0	*	*
	Total	1 574	1 656	1 553	1 599	1 728	1 657	- 4,1	2,2
Total	Conducteur	1 059	1 034	978	1 066	1 131	1 035	- 8,5	- 1,8
	Passager	464	545	497	439	489	476	- 2,7	- 2,2
	Motocycliste ¹	96	110	116	124	131	108	- 17,6	- 6,4
	Cyclomotoriste ¹	36	39	38	44	51	45	- 11,8	8,2
	Motoneigiste ¹	3	4	4	4	5	6	20,0	50,0
	Occupant d'un VTT ¹	6	5	3	2	2	4	100,0	11,1
	Cycliste ¹	60	75	73	76	86	77	- 10,5	4,1
	Piéton	83	68	56	66	63	85	34,9	26,5
	Non précisée	2	2	3	0	0	0	*	*
	Total	1 809	1 882	1 768	1 821	1 958	1 836	- 6,2	- 0,6

1. Comprend les conducteurs et les passagers.

Tableau 44 : Nombre de victimes selon la nature des blessures, la région et la fonction, de 2002 à 2007
Région de l'accident : Estrie (05)

Nature des blessures	Fonction des victimes	Année de l'accident						Variation	
		2002	2003	2004	2005	2006	2007	2007/ 2006	2007/ 2002 à 2006
		Nombre	Nombre	Nombre	Nombre	Nombre	Nombre	%	%
Mortelles	Conducteur	27	24	14	31	22	20	- 9,1	- 15,3
	Passager	8	8	6	8	7	4	- 42,9	- 45,9
	Motocycliste ¹	2	2	5	4	3	1	- 66,7	- 68,8
	Cyclomotoriste ¹	0	0	0	0	0	0	-	-
	Motoneigiste ¹	0	1	0	0	0	0	-	- 100,0
	Occupant d'un VTT ¹	0	0	0	0	0	1	-	-
	Cycliste ¹	0	0	0	0	1	0	- 100,0	- 100,0
	Piéton	6	7	5	1	3	1	- 66,7	- 77,3
	Non précisée	0	0	0	1	0	0	*	*
Total	43	42	30	45	36	27	- 25,0	- 31,1	
Graves	Conducteur	107	102	105	89	117	69	- 41,0	- 33,7
	Passager	63	60	45	37	45	35	- 22,2	- 30,0
	Motocycliste ¹	13	11	16	20	18	15	- 16,7	- 3,8
	Cyclomotoriste ¹	1	0	1	2	1	11	1 000,0	1 000,0
	Motoneigiste ¹	0	0	1	0	0	1	-	400,0
	Occupant d'un VTT ¹	3	1	2	3	1	2	100,0	0,0
	Cycliste ¹	5	7	9	3	4	1	- 75,0	- 82,1
	Piéton	16	12	12	19	9	7	- 22,2	- 48,5
	Non précisée	1	2	2	1	0	0	*	*
Total	209	195	193	174	195	141	- 27,7	- 27,0	
Légères	Conducteur	1 088	1 166	1 137	1 183	1 103	1 116	1,2	- 1,7
	Passager	517	581	486	515	488	528	8,2	2,0
	Motocycliste ¹	113	95	107	119	104	101	- 2,9	- 6,1
	Cyclomotoriste ¹	10	15	21	29	34	49	44,1	124,8
	Motoneigiste ¹	0	3	1	3	0	1	-	- 28,6
	Occupant d'un VTT ¹	2	6	5	2	3	3	0,0	- 16,7
	Cycliste ¹	55	59	71	62	53	67	26,4	11,7
	Piéton	94	84	83	106	73	90	23,3	2,3
	Non précisée	1	0	0	0	2	0	*	*
Total	1 880	2 009	1 911	2 019	1 860	1 955	5,1	1,0	
Total	Conducteur	1 222	1 292	1 256	1 303	1 242	1 205	- 3,0	- 4,6
	Passager	588	649	537	560	540	567	5,0	- 1,4
	Motocycliste ¹	128	108	128	143	125	117	- 6,4	- 7,4
	Cyclomotoriste ¹	11	15	22	31	35	60	71,4	163,2
	Motoneigiste ¹	0	4	2	3	0	2	-	11,1
	Occupant d'un VTT ¹	5	7	7	5	4	6	50,0	7,1
	Cycliste ¹	60	66	80	65	58	68	17,2	3,3
	Piéton	116	103	100	126	85	98	15,3	- 7,5
	Non précisée	2	2	2	2	2	0	*	*
Total	2 132	2 246	2 134	2 238	2 091	2 123	1,5	- 2,1	

1. Comprend les conducteurs et les passagers.

Tableau 45 : Nombre de victimes selon la nature des blessures, la région et la fonction, de 2002 à 2007
Région de l'accident : Montérégie (16)

Nature des blessures	Fonction des victimes	Année de l'accident						Variation	
		2002	2003	2004	2005	2006	2007	2007/ 2006	2007/ 2002 à 2006
		Nombre	Nombre	Nombre	Nombre	Nombre	Nombre	%	%
Mortelles	Conducteur	71	59	62	80	92	61	- 33,7	- 16,2
	Passager	29	20	27	29	29	17	- 41,4	- 36,6
	Motocycliste ¹	13	8	8	13	12	18	50,0	66,7
	Cyclomotoriste ¹	0	2	2	0	2	0	- 100,0	- 100,0
	Motoneigiste ¹	0	0	0	0	0	2	-	-
	Occupant d'un VTT ¹	0	1	1	0	0	0	-	- 100,0
	Cycliste ¹	6	6	3	2	5	2	- 60,0	- 54,5
	Piéton	9	12	7	10	10	11	10,0	14,6
	Non précisée	0	0	1	0	0	0	*	*
	Total	128	108	111	134	150	111	- 26,0	- 12,0
Graves	Conducteur	306	354	355	316	326	256	- 21,5	- 22,8
	Passager	164	145	162	145	158	108	- 31,6	- 30,2
	Motocycliste ¹	55	57	70	73	68	43	- 36,8	- 33,4
	Cyclomotoriste ¹	12	15	16	16	12	14	16,7	- 1,4
	Motoneigiste ¹	1	1	0	0	0	1	-	150,0
	Occupant d'un VTT ¹	0	4	0	2	2	1	- 50,0	- 37,5
	Cycliste ¹	37	38	36	31	36	27	- 25,0	- 24,2
	Piéton	73	73	46	77	65	58	- 10,8	- 13,2
	Non précisée	2	1	5	5	1	1	*	*
	Total	650	688	690	665	668	509	- 23,8	- 24,3
Légères	Conducteur	4 503	4 499	4 749	4 906	4 853	4 641	- 4,4	- 1,3
	Passager	2 107	1 944	2 064	2 072	2 044	1 958	- 4,2	- 4,3
	Motocycliste ¹	334	323	399	381	370	326	- 11,9	- 9,8
	Cyclomotoriste ¹	120	140	173	213	223	226	1,3	30,0
	Motoneigiste ¹	1	2	3	4	3	2	- 33,3	- 23,1
	Occupant d'un VTT ¹	9	3	3	4	1	10	900,0	150,0
	Cycliste ¹	473	458	464	463	442	430	- 2,7	- 6,5
	Piéton	333	406	374	394	372	399	7,3	6,2
	Non précisée	0	3	9	7	0	2	*	*
	Total	7 880	7 778	8 238	8 444	8 308	7 994	- 3,8	- 1,7
Total	Conducteur	4 880	4 912	5 166	5 302	5 271	4 958	- 5,9	- 2,9
	Passager	2 300	2 109	2 253	2 246	2 231	2 083	- 6,6	- 6,5
	Motocycliste ¹	402	388	477	467	450	387	- 14,0	- 11,4
	Cyclomotoriste ¹	132	157	191	229	237	240	1,3	26,8
	Motoneigiste ¹	2	3	3	4	3	5	66,7	66,7
	Occupant d'un VTT ¹	9	8	4	6	3	11	266,7	83,3
	Cycliste ¹	516	502	503	496	483	459	- 5,0	- 8,2
	Piéton	415	491	427	481	447	468	4,7	3,5
	Non précisée	2	4	15	12	1	3	*	*
	Total	8 658	8 574	9 039	9 243	9 126	8 614	- 5,6	- 3,5

1. Comprend les conducteurs et les passagers.

Tableau 46 : Nombre de victimes selon la nature des blessures, la région et la fonction, de 2002 à 2007
Région de l'accident : Montréal (06)

Nature des blessures	Fonction des victimes	Année de l'accident						Variation	
		2002	2003	2004	2005	2006	2007	2007/ 2006	2007/ 2002 à 2006
		Nombre	Nombre	Nombre	Nombre	Nombre	Nombre	%	%
Mortelles	Conducteur	10	19	11	25	16	7	- 56,3	- 56,8
	Passager	7	10	11	13	5	3	- 40,0	- 67,4
	Motocycliste ¹	4	3	1	3	6	5	- 16,7	47,1
	Cyclomotoriste ¹	0	0	1	0	0	0	-	- 100,0
	Motoneigiste ¹	0	0	0	1	0	0	-	- 100,0
	Occupant d'un VTT ¹	0	0	0	0	0	0	-	-
	Cycliste ¹	4	4	2	4	5	3	- 40,0	- 21,1
	Piéton	29	22	26	25	27	24	- 11,1	- 7,0
	Non précisée	0	0	1	0	0	0	*	*
	Total	54	58	53	71	59	42	- 28,8	- 28,8
Graves	Conducteur	125	144	176	173	173	124	- 28,3	- 21,6
	Passager	75	67	82	99	104	62	- 40,4	- 27,4
	Motocycliste ¹	25	26	28	25	28	23	- 17,9	- 12,9
	Cyclomotoriste ¹	0	1	1	1	3	5	66,7	316,7
	Motoneigiste ¹	0	0	0	1	0	0	-	- 100,0
	Occupant d'un VTT ¹	0	0	0	0	0	0	-	-
	Cycliste ¹	27	32	53	43	47	28	- 40,4	- 30,7
	Piéton	116	144	170	183	186	131	- 29,6	- 18,0
	Non précisée	2	6	2	6	1	0	*	*
	Total	370	420	512	531	542	373	- 31,2	- 21,5
Légères	Conducteur	5 152	5 297	5 034	5 358	4 819	4 371	- 9,3	- 14,8
	Passager	2 844	2 799	2 560	2 751	2 522	2 137	- 15,3	- 20,7
	Motocycliste ¹	250	235	268	264	255	240	- 5,9	- 5,7
	Cyclomotoriste ¹	30	48	43	68	72	55	- 23,6	5,4
	Motoneigiste ¹	1	7	2	2	1	3	200,0	15,4
	Occupant d'un VTT ¹	0	1	1	0	0	1	-	150,0
	Cycliste ¹	709	742	765	735	700	767	9,6	5,0
	Piéton	1 478	1 467	1 365	1 476	1 331	1 367	2,7	- 4,0
	Non précisée	11	12	9	13	3	0	*	*
	Total	10 475	10 608	10 047	10 667	9 703	8 941	- 7,9	- 13,2
Total	Conducteur	5 287	5 460	5 221	5 556	5 008	4 502	- 10,1	- 15,2
	Passager	2 926	2 876	2 653	2 863	2 631	2 202	- 16,3	- 21,1
	Motocycliste ¹	279	264	297	292	289	268	- 7,3	- 5,7
	Cyclomotoriste ¹	30	49	45	69	75	60	- 20,0	11,9
	Motoneigiste ¹	1	7	2	4	1	3	200,0	0,0
	Occupant d'un VTT ¹	0	1	1	0	0	1	-	150,0
	Cycliste ¹	740	778	820	782	752	798	6,1	3,0
	Piéton	1 623	1 633	1 561	1 684	1 544	1 522	- 1,4	- 5,4
	Non précisée	13	18	12	19	4	0	*	*
	Total	10 899	11 086	10 612	11 269	10 304	9 356	- 9,2	- 13,6

1. Comprend les conducteurs et les passagers.

Tableau 47 : Nombre de victimes selon la nature des blessures, la région et la fonction, de 2002 à 2007
Région de l'accident : Laval (13)

Nature des blessures	Fonction des victimes	Année de l'accident						Variation	
		2002	2003	2004	2005	2006	2007	2007/ 2006	2007/ 2002 à 2006
		Nombre	Nombre	Nombre	Nombre	Nombre	Nombre	%	%
Mortelles	Conducteur	10	4	4	9	15	9	- 40,0	7,1
	Passager	4	1	5	1	4	2	- 50,0	- 33,3
	Motocycliste ¹	1	0	2	2	1	0	- 100,0	- 100,0
	Cyclomotoriste ¹	0	0	0	0	0	0	-	-
	Motoneigiste ¹	0	0	0	0	0	0	-	-
	Occupant d'un VTT ¹	0	0	0	0	0	0	-	-
	Cycliste ¹	0	0	1	0	1	0	- 100,0	- 100,0
	Piéton	5	0	0	3	3	1	- 66,7	- 54,5
	Non précisée	0	0	0	0	0	0	*	*
Total	20	5	12	15	24	12	- 50,0	- 21,1	
Graves	Conducteur	63	59	65	79	76	41	- 46,1	- 40,1
	Passager	23	31	30	31	26	15	- 42,3	- 46,8
	Motocycliste ¹	16	9	4	11	11	9	- 18,2	- 11,8
	Cyclomotoriste ¹	3	3	3	1	1	0	- 100,0	- 100,0
	Motoneigiste ¹	0	0	0	0	1	0	- 100,0	- 100,0
	Occupant d'un VTT ¹	0	0	0	0	0	0	-	-
	Cycliste ¹	8	3	8	5	10	4	- 60,0	- 41,2
	Piéton	19	26	31	30	23	17	- 26,1	- 34,1
	Non précisée	1	0	2	1	0	0	*	*
Total	133	131	143	158	148	86	- 41,9	- 39,7	
Légères	Conducteur	1 104	1 309	1 337	1 454	1 280	1 309	2,3	0,9
	Passager	561	603	567	572	475	513	8,0	- 7,7
	Motocycliste ¹	61	51	95	65	60	60	0,0	- 9,6
	Cyclomotoriste ¹	21	20	28	22	37	36	- 2,7	40,6
	Motoneigiste ¹	1	0	0	0	1	1	0,0	150,0
	Occupant d'un VTT ¹	1	0	0	0	1	0	- 100,0	- 100,0
	Cycliste ¹	97	89	92	87	68	89	30,9	2,8
	Piéton	129	131	141	136	126	138	9,5	4,1
	Non précisée	2	0	2	0	3	0	*	*
Total	1 977	2 203	2 262	2 336	2 051	2 146	4,6	- 0,9	
Total	Conducteur	1 177	1 372	1 406	1 542	1 371	1 359	- 0,9	- 1,1
	Passager	588	635	602	604	505	530	5,0	- 9,7
	Motocycliste ¹	78	60	101	78	72	69	- 4,2	- 11,3
	Cyclomotoriste ¹	24	23	31	23	38	36	- 5,3	29,5
	Motoneigiste ¹	1	0	0	0	2	1	- 50,0	66,7
	Occupant d'un VTT ¹	1	0	0	0	1	0	- 100,0	- 100,0
	Cycliste ¹	105	92	101	92	79	93	17,7	- 0,9
	Piéton	153	157	172	169	152	156	2,6	- 2,9
	Non précisée	3	0	4	1	3	0	*	*
Total	2 130	2 339	2 417	2 509	2 223	2 244	0,9	- 3,4	

1. Comprend les conducteurs et les passagers.

Tableau 48 : Nombre de victimes selon la nature des blessures, la région et la fonction, de 2002 à 2007
Région de l'accident : Lanaudière (14)

Nature des blessures	Fonction des victimes	Année de l'accident						Variation	
		2002	2003	2004	2005	2006	2007	2007/ 2006	2007/ 2002 à 2006
		Nombre	Nombre	Nombre	Nombre	Nombre	Nombre	%	%
Mortelles	Conducteur	32	35	27	35	30	21	- 30,0	- 34,0
	Passager	7	11	8	10	7	11	57,1	27,9
	Motocycliste ¹	4	2	6	7	6	5	- 16,7	0,0
	Cyclomotoriste ¹	0	0	0	0	0	2	-	-
	Motoneigiste ¹	0	0	0	1	0	0	-	- 100,0
	Occupant d'un VTT ¹	0	0	1	0	2	0	- 100,0	- 100,0
	Cycliste ¹	2	4	1	2	1	1	0,0	- 50,0
	Piéton	5	4	6	1	9	6	- 33,3	20,0
	Non précisée	0	0	0	0	0	0	*	*
	Total	50	56	49	56	55	46	- 16,4	- 13,5
Graves	Conducteur	143	146	128	155	140	105	- 25,0	- 26,3
	Passager	79	68	65	88	70	65	- 7,1	- 12,2
	Motocycliste ¹	21	36	25	36	27	19	- 29,6	- 34,5
	Cyclomotoriste ¹	1	4	4	11	5	5	0,0	0,0
	Motoneigiste ¹	2	1	2	1	2	0	- 100,0	- 100,0
	Occupant d'un VTT ¹	4	5	2	4	2	2	0,0	- 41,2
	Cycliste ¹	8	13	14	12	6	10	66,7	- 5,7
	Piéton	19	20	20	16	25	21	- 16,0	5,0
	Non précisée	2	1	0	1	4	0	*	*
	Total	279	294	260	324	281	227	- 19,2	- 21,1
Légères	Conducteur	1 659	1 628	1 660	1 977	1 856	1 684	- 9,3	- 4,1
	Passager	799	809	824	840	899	749	- 16,7	- 10,2
	Motocycliste ¹	110	161	201	173	148	168	13,5	5,9
	Cyclomotoriste ¹	30	47	41	64	77	92	19,5	77,6
	Motoneigiste ¹	3	9	4	6	5	6	20,0	11,1
	Occupant d'un VTT ¹	5	14	8	8	9	9	0,0	2,3
	Cycliste ¹	148	139	163	132	138	125	- 9,4	- 13,2
	Piéton	93	123	103	116	127	116	- 8,7	3,2
	Non précisée	1	3	1	2	5	1	*	*
	Total	2 848	2 933	3 005	3 318	3 264	2 950	- 9,6	- 4,0
Total	Conducteur	1 834	1 809	1 815	2 167	2 026	1 810	- 10,7	- 6,2
	Passager	885	888	897	938	976	825	- 15,5	- 10,0
	Motocycliste ¹	135	199	232	216	181	192	6,1	- 0,3
	Cyclomotoriste ¹	31	51	45	75	82	99	20,7	74,3
	Motoneigiste ¹	5	10	6	8	7	6	- 14,3	- 16,7
	Occupant d'un VTT ¹	9	19	11	12	13	11	- 15,4	- 14,1
	Cycliste ¹	158	156	178	146	145	136	- 6,2	- 13,2
	Piéton	117	147	129	133	161	143	- 11,2	4,1
	Non précisée	3	4	1	3	9	1	*	*
	Total	3 177	3 283	3 314	3 698	3 600	3 223	- 10,5	- 5,6

1. Comprend les conducteurs et les passagers.

Tableau 49 : Nombre de victimes selon la nature des blessures, la région et la fonction, de 2002 à 2007
Région de l'accident : Laurentides (15)

Nature des blessures	Fonction des victimes	Année de l'accident						Variation	
		2002	2003	2004	2005	2006	2007	2007/ 2006	2007/ 2002 à 2006
		Nombre	Nombre	Nombre	Nombre	Nombre	Nombre	%	%
Mortelles	Conducteur	36	31	26	27	34	35	2,9	13,6
	Passager	9	5	9	10	7	9	28,6	12,5
	Motocycliste ¹	3	2	4	8	7	5	- 28,6	4,2
	Cyclomotoriste ¹	0	0	1	0	0	2	-	900,0
	Motoneigiste ¹	1	0	0	0	0	0	-	- 100,0
	Occupant d'un VTT ¹	1	0	0	0	1	0	- 100,0	- 100,0
	Cycliste ¹	0	1	0	2	1	1	0,0	25,0
	Piéton	4	8	2	8	1	6	500,0	30,4
	Non précisée	0	0	0	0	1	0	*	*
Total	54	47	42	55	52	58	11,5	16,0	
Graves	Conducteur	161	156	149	174	158	109	- 31,0	- 31,7
	Passager	60	65	56	96	58	55	- 5,2	- 17,9
	Motocycliste ¹	29	39	34	44	22	39	77,3	16,1
	Cyclomotoriste ¹	2	3	6	12	6	10	66,7	72,4
	Motoneigiste ¹	2	1	1	0	0	0	-	- 100,0
	Occupant d'un VTT ¹	1	2	1	2	4	0	- 100,0	- 100,0
	Cycliste ¹	11	9	16	17	6	9	50,0	- 23,7
	Piéton	28	26	20	30	20	27	35,0	8,9
	Non précisée	0	0	3	4	2	1	*	*
Total	294	301	286	379	276	250	- 9,4	- 18,6	
Légères	Conducteur	1 853	1 904	1 865	2 063	1 956	1 915	- 2,1	- 0,7
	Passager	940	874	915	935	879	947	7,7	4,2
	Motocycliste ¹	130	135	208	214	168	179	6,5	4,7
	Cyclomotoriste ¹	59	77	88	95	112	108	- 3,6	25,3
	Motoneigiste ¹	5	2	3	4	0	2	-	- 28,6
	Occupant d'un VTT ¹	5	8	9	11	5	4	- 20,0	- 47,4
	Cycliste ¹	153	170	158	154	160	136	- 15,0	- 14,5
	Piéton	142	172	154	162	140	149	6,4	- 3,2
	Non précisée	1	1	2	5	1	4	*	*
Total	3 288	3 343	3 402	3 643	3 421	3 444	0,7	0,7	
Total	Conducteur	2 050	2 091	2 040	2 264	2 148	2 059	- 4,1	- 2,8
	Passager	1 009	944	980	1 041	944	1 011	7,1	2,8
	Motocycliste ¹	162	176	246	266	197	223	13,2	6,5
	Cyclomotoriste ¹	61	80	95	107	118	120	1,7	30,2
	Motoneigiste ¹	8	3	4	4	0	2	-	- 47,4
	Occupant d'un VTT ¹	7	10	10	13	10	4	- 60,0	- 60,0
	Cycliste ¹	164	180	174	173	167	146	- 12,6	- 14,9
	Piéton	174	206	176	200	161	182	13,0	- 0,8
	Non précisée	1	1	5	9	4	5	*	*
Total	3 636	3 691	3 730	4 077	3 749	3 752	0,1	- 0,7	

1. Comprend les conducteurs et les passagers.

Tableau 50 : Nombre de victimes selon la nature des blessures, la région et la fonction, de 2002 à 2007
Région de l'accident : Outaouais (07)

Nature des blessures	Fonction des victimes	Année de l'accident						Variation	
		2002	2003	2004	2005	2006	2007	2007/ 2006	2007/ 2002 à 2006
		Nombre	Nombre	Nombre	Nombre	Nombre	Nombre	%	%
Mortelles	Conducteur	20	17	11	22	19	17	- 10,5	- 4,5
	Passager	4	4	10	11	10	8	- 20,0	2,6
	Motocycliste ¹	3	3	3	4	2	5	150,0	66,7
	Cyclomotoriste ¹	0	0	0	0	0	0	-	-
	Motoneigiste ¹	0	0	0	0	0	0	-	-
	Occupant d'un VTT ¹	0	0	2	0	0	0	-	- 100,0
	Cycliste ¹	1	1	0	0	1	4	300,0	566,7
	Piéton	3	2	1	4	4	2	- 50,0	- 28,6
	Non précisée	0	0	0	0	0	1	*	*
Total	31	27	27	41	36	37	2,8	14,2	
Graves	Conducteur	119	94	101	99	87	73	- 16,1	- 27,0
	Passager	51	60	41	56	35	34	- 2,9	- 30,0
	Motocycliste ¹	12	17	24	14	14	10	- 28,6	- 38,3
	Cyclomotoriste ¹	2	4	0	2	4	3	- 25,0	25,0
	Motoneigiste ¹	0	1	2	0	0	0	-	- 100,0
	Occupant d'un VTT ¹	1	2	0	1	1	1	0,0	0,0
	Cycliste ¹	12	6	8	4	1	6	500,0	- 3,2
	Piéton	24	19	16	23	12	9	- 25,0	- 52,1
	Non précisée	0	2	6	1	0	1	*	*
Total	221	205	198	200	154	137	- 11,0	- 30,0	
Légères	Conducteur	976	999	973	953	1 004	1 051	4,7	7,1
	Passager	541	566	545	508	492	485	- 1,4	- 8,6
	Motocycliste ¹	61	62	92	87	79	67	- 15,2	- 12,1
	Cyclomotoriste ¹	11	30	30	41	46	44	- 4,3	39,2
	Motoneigiste ¹	1	3	1	1	1	0	- 100,0	- 100,0
	Occupant d'un VTT ¹	1	4	2	4	2	6	200,0	130,8
	Cycliste ¹	96	75	62	83	89	80	- 10,1	- 1,2
	Piéton	101	95	71	82	122	108	- 11,5	14,6
	Non précisée	0	1	1	0	2	0	*	*
Total	1 788	1 835	1 777	1 759	1 837	1 841	0,2	2,3	
Total	Conducteur	1 115	1 110	1 085	1 074	1 110	1 141	2,8	3,8
	Passager	596	630	596	575	537	527	- 1,9	- 10,2
	Motocycliste ¹	76	82	119	105	95	82	- 13,7	- 14,0
	Cyclomotoriste ¹	13	34	30	43	50	47	- 6,0	38,2
	Motoneigiste ¹	1	4	3	1	1	0	- 100,0	- 100,0
	Occupant d'un VTT ¹	2	6	4	5	3	7	133,3	75,0
	Cycliste ¹	109	82	70	87	91	90	- 1,1	2,5
	Piéton	128	116	88	109	138	119	- 13,8	2,8
	Non précisée	0	3	7	1	2	2	*	*
Total	2 040	2 067	2 002	2 000	2 027	2 015	- 0,6	- 0,6	

1. Comprend les conducteurs et les passagers.

Tableau 51 : Nombre de victimes selon la nature des blessures, la région et la fonction, de 2002 à 2007
Région de l'accident : Abitibi-Témiscamingue (08)

Nature des blessures	Fonction des victimes	Année de l'accident						Variation	
		2002	2003	2004	2005	2006	2007	2007/ 2006	2007/ 2002 à 2006
		Nombre	Nombre	Nombre	Nombre	Nombre	Nombre	%	%
Mortelles	Conducteur	15	10	13	13	10	13	30,0	6,6
	Passager	5	3	7	1	3	8	166,7	110,5
	Motocycliste ¹	2	4	0	1	1	2	100,0	25,0
	Cyclomotoriste ¹	0	0	0	0	0	0	-	-
	Motoneigiste ¹	0	1	0	0	0	0	-	- 100,0
	Occupant d'un VTT ¹	1	0	0	0	0	0	-	- 100,0
	Cycliste ¹	0	0	1	0	0	0	-	- 100,0
	Piéton	1	4	4	2	6	0	- 100,0	- 100,0
	Non précisée	0	0	0	0	0	0	*	*
Total	24	22	25	17	20	23	15,0	6,5	
Graves	Conducteur	56	44	47	57	34	51	50,0	7,1
	Passager	38	31	26	41	15	25	66,7	- 17,2
	Motocycliste ¹	9	5	5	11	3	3	0,0	- 54,5
	Cyclomotoriste ¹	2	1	0	2	3	3	0,0	87,5
	Motoneigiste ¹	1	3	5	1	0	0	-	- 100,0
	Occupant d'un VTT ¹	0	1	3	0	2	2	0,0	66,7
	Cycliste ¹	5	4	1	2	2	4	100,0	42,9
	Piéton	12	5	12	9	8	7	- 12,5	- 23,9
	Non précisée	1	0	0	0	0	0	*	*
Total	124	94	99	123	67	95	41,8	- 6,3	
Légères	Conducteur	555	547	538	534	573	582	1,6	5,9
	Passager	312	301	308	292	288	285	- 1,0	- 5,1
	Motocycliste ¹	24	31	22	23	31	30	- 3,2	14,5
	Cyclomotoriste ¹	18	13	30	33	37	27	- 27,0	3,1
	Motoneigiste ¹	3	4	6	2	2	1	- 50,0	- 70,6
	Occupant d'un VTT ¹	1	0	4	6	2	5	150,0	92,3
	Cycliste ¹	32	36	32	33	26	34	30,8	6,9
	Piéton	39	37	34	52	40	56	40,0	38,6
	Non précisée	2	0	0	1	0	0	*	*
Total	986	969	974	976	999	1 020	2,1	4,0	
Total	Conducteur	626	601	598	604	617	646	4,7	6,0
	Passager	355	335	341	334	306	318	3,9	- 4,8
	Motocycliste ¹	35	40	27	35	35	35	0,0	1,7
	Cyclomotoriste ¹	20	14	30	35	40	30	- 25,0	7,9
	Motoneigiste ¹	4	8	11	3	2	1	- 50,0	- 82,1
	Occupant d'un VTT ¹	2	1	7	6	4	7	75,0	75,0
	Cycliste ¹	37	40	34	35	28	38	35,7	9,2
	Piéton	52	46	50	63	54	63	16,7	18,9
	Non précisée	3	0	0	1	0	0	*	*
Total	1 134	1 085	1 098	1 116	1 086	1 138	4,8	3,1	

1. Comprend les conducteurs et les passagers.

Tableau 52 : Nombre de victimes selon la nature des blessures, la région et la fonction, de 2002 à 2007
Région de l'accident : Côte-Nord (09)

Nature des blessures	Fonction des victimes	Année de l'accident						Variation	
		2002	2003	2004	2005	2006	2007	2007/ 2006	2007/ 2002 à 2006
		Nombre	Nombre	Nombre	Nombre	Nombre	Nombre	%	%
Mortelles	Conducteur	11	5	9	14	12	3	- 75,0	- 70,6
	Passager	6	1	4	8	2	2	0,0	- 52,4
	Motocycliste ¹	0	0	0	1	0	0	-	- 100,0
	Cyclomotoriste ¹	1	0	0	0	0	0	-	- 100,0
	Motoneigiste ¹	0	1	0	1	0	0	-	- 100,0
	Occupant d'un VTT ¹	0	0	0	0	1	0	- 100,0	- 100,0
	Cycliste ¹	2	0	0	0	1	0	- 100,0	- 100,0
	Piéton	5	1	0	3	1	1	0,0	- 50,0
	Non précisée	2	0	0	0	0	0	*	*
	Total	27	8	13	27	17	6	- 64,7	- 67,4
Graves	Conducteur	33	38	44	45	41	22	- 46,3	- 45,3
	Passager	21	10	30	22	18	6	- 66,7	- 70,3
	Motocycliste ¹	11	8	9	10	4	4	0,0	- 52,4
	Cyclomotoriste ¹	0	1	1	0	2	1	- 50,0	25,0
	Motoneigiste ¹	0	0	1	1	1	0	- 100,0	- 100,0
	Occupant d'un VTT ¹	1	0	0	2	2	0	- 100,0	- 100,0
	Cycliste ¹	2	3	2	3	6	1	- 83,3	- 68,8
	Piéton	12	8	5	6	3	6	100,0	- 11,8
	Non précisée	0	0	0	0	0	1	*	*
	Total	80	68	92	89	77	41	- 46,8	- 49,5
Légères	Conducteur	314	320	415	346	326	337	3,4	- 2,1
	Passager	171	153	199	196	162	151	- 6,8	- 14,3
	Motocycliste ¹	19	23	21	30	30	25	- 16,7	1,6
	Cyclomotoriste ¹	1	3	6	4	7	2	- 71,4	- 52,4
	Motoneigiste ¹	5	6	1	1	0	4	-	53,8
	Occupant d'un VTT ¹	5	1	2	2	3	0	- 100,0	- 100,0
	Cycliste ¹	23	28	19	26	20	15	- 25,0	- 35,3
	Piéton	16	20	20	17	23	32	39,1	66,7
	Non précisée	1	0	0	0	0	1	*	*
	Total	555	554	683	622	571	567	- 0,7	- 5,0
Total	Conducteur	358	363	468	405	379	362	- 4,5	- 8,3
	Passager	198	164	233	226	182	159	- 12,6	- 20,7
	Motocycliste ¹	30	31	30	41	34	29	- 14,7	- 12,7
	Cyclomotoriste ¹	2	4	7	4	9	3	- 66,7	- 42,3
	Motoneigiste ¹	5	7	2	3	1	4	300,0	11,1
	Occupant d'un VTT ¹	6	1	2	4	6	0	- 100,0	- 100,0
	Cycliste ¹	27	31	21	29	27	16	- 40,7	- 40,7
	Piéton	33	29	25	26	27	39	44,4	39,3
	Non précisée	3	0	0	0	0	2	*	*
	Total	662	630	788	738	665	614	- 7,7	- 11,9

1. Comprend les conducteurs et les passagers.

Tableau 53 : Nombre de victimes selon la nature des blessures, la région et la fonction, de 2002 à 2007
Région de l'accident : Nord-du-Québec (10)

Nature des blessures	Fonction des victimes	Année de l'accident						Variation	
		2002	2003	2004	2005	2006	2007	2007/ 2006	2007/ 2002 à 2006
		Nombre	Nombre	Nombre	Nombre	Nombre	Nombre	%	%
Mortelles	Conducteur	5	4	2	1	3	3	0,0	0,0
	Passager	2	5	1	0	1	0	- 100,0	- 100,0
	Motocycliste ¹	0	0	1	0	0	0	-	- 100,0
	Cyclomotoriste ¹	0	0	0	0	0	0	-	-
	Motoneigiste ¹	0	0	0	0	1	1	0,0	400,0
	Occupant d'un VTT ¹	0	0	0	0	0	0	-	-
	Cycliste ¹	0	0	0	0	0	0	-	-
	Piéton	0	1	0	0	0	1	-	400,0
	Non précisée	0	0	0	0	0	0	*	*
Total	7	10	4	1	5	5	0,0	- 7,4	
Graves	Conducteur	11	10	9	14	15	11	- 26,7	- 6,8
	Passager	13	11	5	14	12	4	- 66,7	- 63,6
	Motocycliste ¹	2	2	0	2	1	0	- 100,0	- 100,0
	Cyclomotoriste ¹	0	0	3	0	0	0	-	- 100,0
	Motoneigiste ¹	4	0	1	1	2	1	- 50,0	- 37,5
	Occupant d'un VTT ¹	0	0	0	0	0	0	-	-
	Cycliste ¹	0	0	2	2	0	1	-	25,0
	Piéton	3	3	2	1	1	2	100,0	0,0
	Non précisée	0	0	0	0	0	0	*	*
Total	33	26	22	34	31	19	- 38,7	- 34,9	
Légères	Conducteur	45	60	105	88	65	77	18,5	6,1
	Passager	51	70	59	59	57	58	1,8	- 2,0
	Motocycliste ¹	0	2	0	2	0	1	-	25,0
	Cyclomotoriste ¹	0	2	0	0	0	2	-	400,0
	Motoneigiste ¹	7	1	3	3	3	0	- 100,0	- 100,0
	Occupant d'un VTT ¹	0	0	0	2	0	0	-	- 100,0
	Cycliste ¹	5	5	2	3	3	8	166,7	122,2
	Piéton	6	7	7	5	4	7	75,0	20,7
	Non précisée	0	0	0	0	0	0	*	*
Total	114	147	176	162	132	153	15,9	4,7	
Total	Conducteur	61	74	116	103	83	91	9,6	4,1
	Passager	66	86	65	73	70	62	- 11,4	- 13,9
	Motocycliste ¹	2	4	1	4	1	1	0,0	- 58,3
	Cyclomotoriste ¹	0	2	3	0	0	2	-	100,0
	Motoneigiste ¹	11	1	4	4	6	2	- 66,7	- 61,5
	Occupant d'un VTT ¹	0	0	0	2	0	0	-	- 100,0
	Cycliste ¹	5	5	4	5	3	9	200,0	104,5
	Piéton	9	11	9	6	5	10	100,0	25,0
	Non précisée	0	0	0	0	0	0	*	*
Total	154	183	202	197	168	177	5,4	- 2,1	

1. Comprend les conducteurs et les passagers.

Tableau 54 : Nombre de conducteurs impliqués dans un accident selon la nature des dommages et l'âge, de 2002 à 2007

Nature des dommages corporels	Âge des conducteurs	Année de l'accident					Variation		
		2002	2003	2004	2005	2006	2007	2007/ 2006	2007/ 2002 à 2006
		Nombre	Nombre	Nombre	Nombre	Nombre	Nombre	%	%
Mortels	Moins de 16 ans ¹	4	2	5	3	7	4	- 42,9	- 4,8
	16 à 19 ans	81	61	74	81	112	101	- 9,8	23,5
	20 à 24 ans	141	100	109	147	129	99	- 23,3	- 20,9
	25 à 34 ans	194	167	196	205	217	164	- 24,4	- 16,2
	35 à 44 ans	218	171	206	189	223	139	- 37,7	- 31,0
	45 à 54 ans	220	179	173	190	200	175	- 12,5	- 9,0
	55 à 64 ans	119	97	95	108	134	118	- 11,9	6,7
	65 à 74 ans	61	62	56	75	55	55	0,0	- 11,0
	75 ans ou plus	39	38	39	49	39	37	- 5,1	- 9,3
	Non précisé	29	39	41	34	27	24	*	*
	Total ²	1 106	916	994	1 081	1 143	916	- 19,9	- 12,6
Graves	Moins de 16 ans ¹	29	49	46	68	59	48	- 18,6	- 4,4
	16 à 19 ans	454	434	410	483	488	407	- 16,6	- 10,3
	20 à 24 ans	667	637	671	675	616	478	- 22,4	- 26,8
	25 à 34 ans	891	924	887	941	914	660	- 27,8	- 27,6
	35 à 44 ans	936	932	886	987	841	642	- 23,7	- 29,9
	45 à 54 ans	742	762	779	791	723	577	- 20,2	- 24,0
	55 à 64 ans	396	421	395	499	430	377	- 12,3	- 12,0
	65 à 74 ans	242	208	194	228	192	148	- 22,9	- 30,5
	75 ans ou plus	109	129	136	143	129	95	- 26,4	- 26,5
	Non précisé	178	170	198	253	217	195	*	*
	Total ²	4 644	4 666	4 602	5 068	4 609	3 627	- 21,3	- 23,1
Légers	Moins de 16 ans ¹	313	405	466	594	647	647	0,0	33,4
	16 à 19 ans	4 541	4 819	4 831	5 114	5 360	5 628	5,0	14,1
	20 à 24 ans	7 182	7 155	7 533	7 494	7 278	6 642	- 8,7	- 9,4
	25 à 34 ans	10 649	10 990	11 104	11 601	10 791	10 533	- 2,4	- 4,5
	35 à 44 ans	11 257	11 473	11 137	11 116	10 366	9 664	- 6,8	- 12,7
	45 à 54 ans	8 517	9 208	9 283	9 713	9 166	9 194	0,3	0,2
	55 à 64 ans	5 008	5 298	5 523	5 766	5 679	5 699	0,4	4,5
	65 à 74 ans	2 536	2 658	2 715	2 666	2 604	2 696	3,5	2,3
	75 ans ou plus	1 445	1 577	1 520	1 544	1 635	1 673	2,3	8,3
	Non précisé	2 399	2 473	2 459	2 738	2 695	2 577	*	*
	Total ²	53 847	56 056	56 571	58 346	56 221	54 953	- 2,3	- 2,2

1. Principalement des conducteurs de motocyclettes, de cyclomoteurs, de VTT ou de motoneiges.

2. Ne comprend pas les cyclistes.

Note : Comprend les conducteurs dont le sexe était non précisé.

Tableau 54 : Nombre de conducteurs impliqués dans un accident selon la nature des dommages et l'âge, de 2002 à 2007

Nature des dommages	Âge des conducteurs	Année de l'accident						Variation	
		2002	2003	2004	2005	2006	2007	2007/ 2006	2007/ 2002 à 2006
		Nombre	Nombre	Nombre	Nombre	Nombre	Nombre	%	%
Corporels	Moins de 16 ans ¹	346	456	517	665	713	699	-2,0	29,6
	16 à 19 ans	5 076	5 314	5 315	5 678	5 960	6 136	3,0	12,2
	20 à 24 ans	7 990	7 892	8 313	8 316	8 023	7 219	-10,0	-11,0
	25 à 34 ans	11 734	12 081	12 187	12 747	11 922	11 357	-4,7	-6,4
	35 à 44 ans	12 411	12 576	12 229	12 292	11 430	10 445	-8,6	-14,3
	45 à 54 ans	9 479	10 149	10 235	10 694	10 089	9 946	-1,4	-1,8
	55 à 64 ans	5 523	5 816	6 013	6 373	6 243	6 194	-0,8	3,3
	65 à 74 ans	2 839	2 928	2 965	2 969	2 851	2 899	1,7	-0,4
	75 ans ou plus	1 593	1 744	1 695	1 736	1 803	1 805	0,1	5,3
	Non précisé	2 606	2 682	2 698	3 025	2 939	2 796	*	*
	Total ²	59 597	61 638	62 167	64 495	61 973	59 496	-4,0	-4,0
Matériels seulement	Moins de 16 ans ¹	116	142	137	162	148	192	29,7	36,2
	16 à 19 ans	12 352	12 530	12 568	12 694	12 883	14 220	10,4	12,8
	20 à 24 ans	20 111	20 619	20 296	20 254	18 751	18 991	1,3	-5,1
	25 à 34 ans	29 913	31 402	31 054	31 656	29 225	30 673	5,0	0,1
	35 à 44 ans	32 824	33 457	32 425	31 748	29 354	29 601	0,8	-7,4
	45 à 54 ans	26 037	27 785	27 697	28 217	26 680	28 396	6,4	4,1
	55 à 64 ans	15 415	16 564	16 937	17 633	17 037	18 206	6,9	8,9
	65 à 74 ans	8 033	8 186	8 286	8 630	8 125	8 798	8,3	6,6
	75 ans ou plus	4 342	4 591	4 562	4 691	4 742	5 150	8,6	12,3
	Non précisé	30 953	33 938	35 742	39 347	39 784	44 369	*	*
	Total ²	180 096	189 214	189 704	195 032	186 729	198 596	6,4	5,5
Total	Moins de 16 ans ¹	462	598	654	827	861	891	3,5	31,0
	16 à 19 ans	17 428	17 844	17 883	18 372	18 843	20 356	8,0	12,6
	20 à 24 ans	28 101	28 511	28 609	28 570	26 774	26 210	-2,1	-6,8
	25 à 34 ans	41 647	43 483	43 241	44 403	41 147	42 030	2,1	-1,8
	35 à 44 ans	45 235	46 033	44 654	44 040	40 784	40 046	-1,8	-9,3
	45 à 54 ans	35 516	37 934	37 932	38 911	36 769	38 342	4,3	2,5
	55 à 64 ans	20 938	22 380	22 950	24 006	23 280	24 400	4,8	7,4
	65 à 74 ans	10 872	11 114	11 251	11 599	10 976	11 697	6,6	4,8
	75 ans ou plus	5 935	6 335	6 257	6 427	6 545	6 955	6,3	10,4
	Non précisé	33 559	36 620	38 440	42 372	42 723	47 165	*	*
	Total ²	239 693	250 852	251 871	259 527	248 702	258 092	3,8	3,2

1. Principalement des conducteurs de motocyclettes, de cyclomoteurs, de VTT ou de motoneiges.

2. Ne comprend pas les cyclistes.

Note : Comprend les conducteurs dont le sexe était non précisé.

Tableau 55 : Nombre de conducteurs de sexe masculin impliqués dans un accident, selon la nature des dommages et l'âge, de 2002 à 2007

Nature des dommages corporels	Âge des conducteurs	Année de l'accident					Variation		
		2002	2003	2004	2005	2006	2007	2007/ 2006	2007/ 2002 à 2006
		Nombre	Nombre	Nombre	Nombre	Nombre	Nombre	%	%
Mortels	Moins de 16 ans ¹	4	2	3	1	6	3	- 50,0	- 6,3
	16 à 19 ans	67	50	65	67	83	78	- 6,0	17,5
	20 à 24 ans	102	83	79	119	108	79	- 26,9	- 19,6
	25 à 34 ans	161	128	160	164	174	127	- 27,0	- 19,3
	35 à 44 ans	175	139	158	151	182	107	- 41,2	- 33,5
	45 à 54 ans	175	147	146	150	162	143	- 11,7	- 8,3
	55 à 64 ans	96	79	78	88	104	85	- 18,3	- 4,5
	65 à 74 ans	46	47	41	56	46	44	- 4,3	- 6,8
	75 ans ou plus	32	30	33	42	37	32	- 13,5	- 8,0
	Non précisé	1	2	4	1	2	1	*	*
	Total ²	859	707	767	839	904	699	- 22,7	- 14,3
Graves	Moins de 16 ans ¹	25	41	31	53	49	42	- 14,3	5,5
	16 à 19 ans	335	312	312	359	368	290	- 21,2	- 14,0
	20 à 24 ans	505	468	512	504	462	371	- 19,7	- 24,3
	25 à 34 ans	628	657	622	681	674	488	- 27,6	- 25,2
	35 à 44 ans	656	649	620	708	604	431	- 28,6	- 33,4
	45 à 54 ans	544	530	572	577	529	403	- 23,8	- 26,8
	55 à 64 ans	279	309	293	378	329	264	- 19,8	- 16,9
	65 à 74 ans	179	146	134	161	134	109	- 18,7	- 27,7
	75 ans ou plus	85	92	100	100	91	66	- 27,5	- 29,5
	Non précisé	6	9	5	13	3	3	*	*
	Total ²	3 242	3 213	3 201	3 534	3 243	2 467	- 23,9	- 24,9
Légers	Moins de 16 ans ¹	267	331	377	474	497	514	3,4	32,1
	16 à 19 ans	2 958	3 140	3 125	3 306	3 447	3 579	3,8	12,0
	20 à 24 ans	4 679	4 544	4 840	4 780	4 597	4 085	- 11,1	- 12,9
	25 à 34 ans	6 817	6 943	6 921	7 219	6 695	6 400	- 4,4	- 7,5
	35 à 44 ans	7 044	7 153	6 990	6 920	6 445	5 982	- 7,2	- 13,4
	45 à 54 ans	5 439	5 898	5 964	6 200	5 837	5 803	- 0,6	- 1,1
	55 à 64 ans	3 353	3 587	3 671	3 785	3 744	3 731	- 0,3	2,8
	65 à 74 ans	1 720	1 802	1 831	1 799	1 717	1 758	2,4	- 0,9
	75 ans ou plus	1 017	1 146	1 057	1 079	1 098	1 141	3,9	5,7
	Non précisé	116	99	92	80	98	75	*	*
	Total ²	33 410	34 643	34 868	35 642	34 175	33 068	- 3,2	- 4,3

1. Principalement des conducteurs de motocyclettes, de cyclomoteurs, de VTT ou de motoneiges.
2. Ne comprend pas les cyclistes.

Tableau 55 : Nombre de conducteurs de sexe masculin impliqués dans un accident, selon la nature des dommages et l'âge, de 2002 à 2007

Nature des dommages	Âge des conducteurs	Année de l'accident						Variation	
		2002	2003	2004	2005	2006	2007	2007/ 2006	2007/ 2002 à 2006
		Nombre	Nombre	Nombre	Nombre	Nombre	Nombre	%	%
Corporels	Moins de 16 ans ¹	296	374	411	528	552	559	1,3	29,3
	16 à 19 ans	3 360	3 502	3 502	3 732	3 898	3 947	1,3	9,7
	20 à 24 ans	5 286	5 095	5 431	5 403	5 167	4 535	- 12,2	- 14,1
	25 à 34 ans	7 606	7 728	7 703	8 064	7 543	7 015	- 7,0	- 9,2
	35 à 44 ans	7 875	7 941	7 768	7 779	7 231	6 520	- 9,8	- 15,5
	45 à 54 ans	6 158	6 575	6 682	6 927	6 528	6 349	- 2,7	- 3,4
	55 à 64 ans	3 728	3 975	4 042	4 251	4 177	4 080	- 2,3	1,1
	65 à 74 ans	1 945	1 995	2 006	2 016	1 897	1 911	0,7	- 3,1
	75 ans ou plus	1 134	1 268	1 190	1 221	1 226	1 239	1,1	2,6
	Non précisé	123	110	101	94	103	79	*	*
	Total ²	37 511	38 563	38 836	40 015	38 322	36 234	- 5,4	- 6,2
Matériels seulement	Moins de 16 ans ¹	79	101	110	125	116	150	29,3	41,2
	16 à 19 ans	8 574	8 652	8 506	8 565	8 698	9 456	8,7	10,0
	20 à 24 ans	13 691	13 644	13 475	13 434	12 420	12 433	0,1	- 6,7
	25 à 34 ans	19 886	20 705	20 445	20 901	19 055	20 128	5,6	- 0,3
	35 à 44 ans	21 620	22 242	21 466	20 795	19 168	19 325	0,8	- 8,2
	45 à 54 ans	17 613	18 836	18 735	18 860	17 782	19 029	7,0	3,6
	55 à 64 ans	10 735	11 570	11 643	12 053	11 685	12 529	7,2	8,6
	65 à 74 ans	5 465	5 586	5 563	5 855	5 425	5 783	6,6	3,7
	75 ans ou plus	3 018	3 182	3 171	3 199	3 188	3 368	5,6	6,9
	Non précisé	656	721	750	804	850	993	*	*
	Total ²	101 337	105 239	103 864	104 591	98 387	103 194	4,9	0,5
Total	Moins de 16 ans ¹	375	475	521	653	668	709	6,1	31,7
	16 à 19 ans	11 934	12 154	12 008	12 297	12 596	13 403	6,4	9,9
	20 à 24 ans	18 977	18 739	18 906	18 837	17 587	16 968	- 3,5	- 8,8
	25 à 34 ans	27 492	28 433	28 148	28 965	26 598	27 143	2,0	- 2,8
	35 à 44 ans	29 495	30 183	29 234	28 574	26 399	25 845	- 2,1	- 10,2
	45 à 54 ans	23 771	25 411	25 417	25 787	24 310	25 378	4,4	1,8
	55 à 64 ans	14 463	15 545	15 685	16 304	15 862	16 609	4,7	6,7
	65 à 74 ans	7 410	7 581	7 569	7 871	7 322	7 694	5,1	1,9
	75 ans ou plus	4 152	4 450	4 361	4 420	4 414	4 607	4,4	5,7
	Non précisé	779	831	851	898	953	1 072	*	*
	Total ²	138 848	143 802	142 700	144 606	136 709	139 428	2,0	- 1,3

1. Principalement des conducteurs de motocyclettes, de cyclomoteurs, de VTT ou de motoneiges.

2. Ne comprend pas les cyclistes.

Tableau 56 : Nombre de conducteurs de sexe féminin impliqués dans un accident, selon la nature des dommages et l'âge, de 2002 à 2007

Nature des dommages corporels	Âge des conducteurs	Année de l'accident						Variation	
		2002	2003	2004	2005	2006	2007	2007/ 2006	2007/ 2002 à 2006
		Nombre	Nombre	Nombre	Nombre	Nombre	Nombre	%	%
Mortels	Moins de 16 ans ¹	0	0	2	2	1	1	0,0	0,0
	16 à 19 ans	14	11	9	14	29	23	- 20,7	49,4
	20 à 24 ans	39	17	30	28	21	20	- 4,8	- 25,9
	25 à 34 ans	33	39	36	41	43	37	- 14,0	- 3,6
	35 à 44 ans	43	32	47	38	41	31	- 24,4	- 22,9
	45 à 54 ans	44	32	27	40	38	32	- 15,8	- 11,6
	55 à 64 ans	23	18	17	20	30	33	10,0	52,8
	65 à 74 ans	15	14	15	19	9	11	22,2	- 23,6
	75 ans ou plus	7	8	6	7	2	5	150,0	- 16,7
	Non précisé	0	1	1	0	0	0	*	*
	Total ²	218	172	190	209	214	193	- 9,8	- 3,8
Graves	Moins de 16 ans ¹	4	8	15	15	10	6	- 40,0	- 42,3
	16 à 19 ans	119	122	97	124	120	117	- 2,5	0,5
	20 à 24 ans	162	169	159	171	154	107	- 30,5	- 34,4
	25 à 34 ans	260	266	264	259	240	172	- 28,3	- 33,3
	35 à 44 ans	279	282	265	278	237	211	- 11,0	- 21,3
	45 à 54 ans	198	232	207	214	194	173	- 10,8	- 17,2
	55 à 64 ans	117	111	102	121	101	113	11,9	2,4
	65 à 74 ans	63	62	60	67	57	39	- 31,6	- 36,9
	75 ans ou plus	24	37	36	43	38	29	- 23,7	- 18,5
	Non précisé	3	2	6	3	3	3	*	*
	Total ²	1 229	1 291	1 211	1 295	1 154	970	- 15,9	- 21,5
Légers	Moins de 16 ans ¹	44	73	89	117	148	133	- 10,1	41,2
	16 à 19 ans	1 580	1 675	1 704	1 803	1 912	2 047	7,1	18,0
	20 à 24 ans	2 502	2 605	2 685	2 708	2 681	2 557	- 4,6	- 3,0
	25 à 34 ans	3 822	4 043	4 169	4 374	4 093	4 128	0,9	0,7
	35 à 44 ans	4 205	4 314	4 142	4 188	3 913	3 679	- 6,0	- 11,4
	45 à 54 ans	3 067	3 303	3 309	3 498	3 324	3 389	2,0	2,7
	55 à 64 ans	1 650	1 708	1 847	1 976	1 933	1 967	1,8	7,9
	65 à 74 ans	813	855	881	866	885	938	6,0	9,1
	75 ans ou plus	427	431	462	465	536	531	- 0,9	14,4
	Non précisé	38	37	25	39	23	30	*	*
	Total ²	18 148	19 044	19 313	20 034	19 448	19 399	- 0,3	1,1

1. Principalement des conductrices de motocyclettes, de cyclomoteurs, de VTT ou de motoneiges.

2. Ne comprend pas les cyclistes.

Tableau 56 : Nombre de conducteurs de sexe féminin impliqués dans un accident, selon la nature des dommages et l'âge, de 2002 à 2007

Nature des dommages	Âge des conducteurs	Année de l'accident						Variation	
		2002	2003	2004	2005	2006	2007	2007/ 2006	2007/ 2002 à 2006
		Nombre	Nombre	Nombre	Nombre	Nombre	Nombre	%	%
Corporels	Moins de 16 ans ¹	48	81	106	134	159	140	- 11,9	32,6
	16 à 19 ans	1 713	1 808	1 810	1 941	2 061	2 187	6,1	17,2
	20 à 24 ans	2 703	2 791	2 874	2 907	2 856	2 684	- 6,0	- 5,0
	25 à 34 ans	4 115	4 348	4 469	4 674	4 376	4 337	- 0,9	- 1,4
	35 à 44 ans	4 527	4 628	4 454	4 504	4 191	3 921	- 6,4	- 12,1
	45 à 54 ans	3 309	3 567	3 543	3 752	3 556	3 594	1,1	1,4
	55 à 64 ans	1 790	1 837	1 966	2 117	2 064	2 113	2,4	8,1
	65 à 74 ans	891	931	956	952	951	988	3,9	5,5
	75 ans ou plus	458	476	504	515	576	565	- 1,9	11,7
	Non précisé	41	40	32	42	26	33	*	*
	Total ²	19 595	20 507	20 714	21 538	20 816	20 562	- 1,2	- 0,3
Matériels seulement	Moins de 16 ans ¹	20	21	16	26	16	27	68,8	36,4
	16 à 19 ans	3 679	3 796	3 983	4 031	4 077	4 679	14,8	19,6
	20 à 24 ans	6 242	6 805	6 666	6 664	6 188	6 421	3,8	- 1,4
	25 à 34 ans	9 744	10 422	10 351	10 493	9 903	10 325	4,3	1,4
	35 à 44 ans	10 908	10 940	10 709	10 683	9 910	10 039	1,3	- 5,6
	45 à 54 ans	8 218	8 749	8 766	9 140	8 709	9 140	4,9	4,9
	55 à 64 ans	4 543	4 863	5 169	5 462	5 210	5 538	6,3	9,7
	65 à 74 ans	2 486	2 520	2 655	2 720	2 627	2 938	11,8	12,9
	75 ans ou plus	1 196	1 268	1 319	1 431	1 477	1 701	15,2	27,1
	Non précisé	334	349	398	452	436	579	*	*
	Total ²	47 370	49 733	50 032	51 102	48 553	51 387	5,8	4,1
Total	Moins de 16 ans ¹	68	102	122	160	175	167	- 4,6	33,2
	16 à 19 ans	5 392	5 604	5 793	5 972	6 138	6 866	11,9	18,8
	20 à 24 ans	8 945	9 596	9 540	9 571	9 044	9 105	0,7	- 2,5
	25 à 34 ans	13 859	14 770	14 820	15 167	14 279	14 662	2,7	0,6
	35 à 44 ans	15 435	15 568	15 163	15 187	14 101	13 960	- 1,0	- 7,5
	45 à 54 ans	11 527	12 316	12 309	12 892	12 265	12 734	3,8	3,9
	55 à 64 ans	6 333	6 700	7 135	7 579	7 274	7 651	5,2	9,2
	65 à 74 ans	3 377	3 451	3 611	3 672	3 578	3 926	9,7	11,0
	75 ans ou plus	1 654	1 744	1 823	1 946	2 053	2 266	10,4	22,9
	Non précisé	375	389	430	494	462	612	*	*
	Total ²	66 965	70 240	70 746	72 640	69 369	71 949	3,7	2,8

1. Principalement des conductrices de motocyclettes, de cyclomoteurs, de VTT ou de motoneiges.

2. Ne comprend pas les cyclistes.

**Conducteurs impliqués dans des accidents corporels selon le sexe,
moyenne de 2002 à 2006 et 2007**

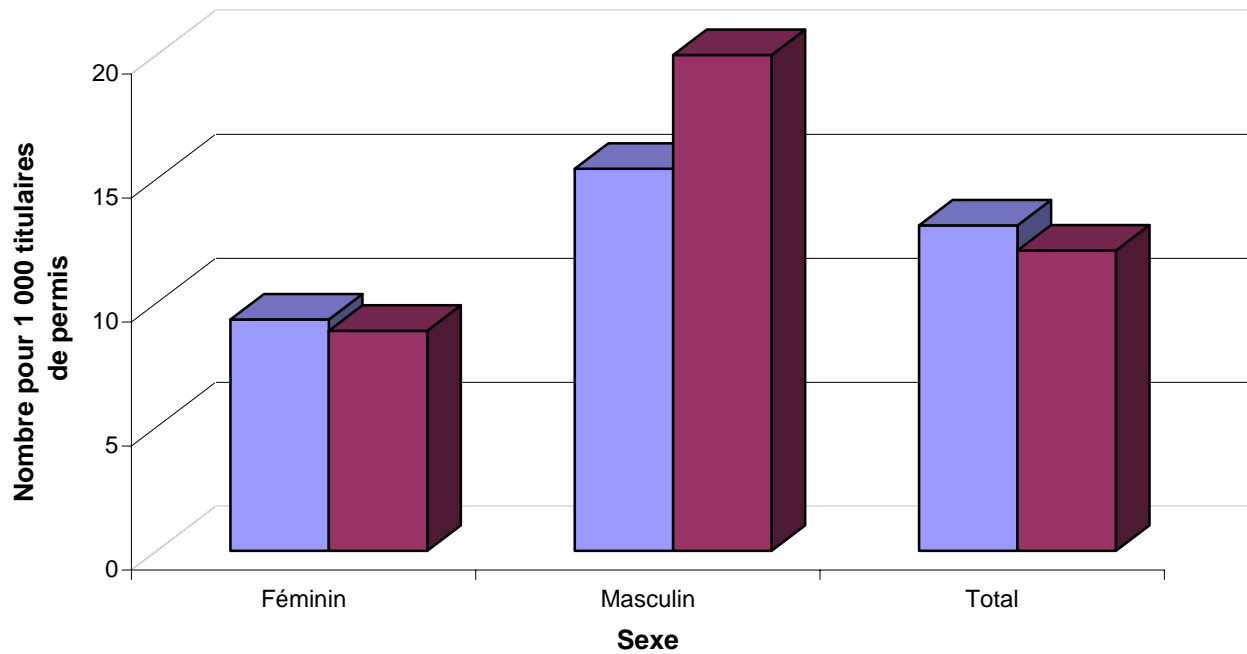

**Conducteurs impliqués dans des accidents corporels selon l'âge,
moyenne de 2002 à 2006 et 2007**



Tableau 57 : Nombre de conducteurs impliqués dans un accident selon la nature des dommages et la région, de 2002 à 2007

Nature des dommages corporels	Région de l'accident	Année de l'accident						Variation	
		2002	2003	2004	2005	2006	2007	2007/ 2006	2007/ 2002 à 2006
		Nombre	Nombre	Nombre	Nombre	Nombre	Nombre	%	%
Mortels	Gaspésie-Îles-de-la-Madeleine (11)	14	21	21	31	26	22	- 15,4	- 2,7
	Bas-Saint-Laurent (01)	73	45	40	23	55	72	30,9	52,5
	Saguenay-Lac-Saint-Jean (02)	59	51	41	63	58	56	- 3,4	2,9
	Capitale-Nationale (03)	59	57	93	68	70	43	- 38,6	- 38,0
	Chaudière-Appalaches (12)	107	72	111	92	90	63	- 30,0	- 33,3
	Mauricie (04)	44	49	48	39	30	27	- 10,0	- 35,7
	Centre-du-Québec (17)	56	58	80	63	64	63	- 1,6	- 1,9
	Estrie (05)	67	62	44	60	53	38	- 28,3	- 33,6
	Montérégie (16)	241	156	163	199	203	175	- 13,8	- 9,0
	Montréal (06)	81	84	88	115	85	67	- 21,2	- 26,0
	Laval (13)	27	8	21	24	37	25	- 32,4	6,8
	Lanaudière (14)	76	83	75	91	175	64	- 63,4	- 36,0
	Laurentides (15)	83	69	68	80	77	90	16,9	19,4
	Outaouais (07)	42	42	43	55	55	59	7,3	24,5
	Abitibi-Témiscamingue (08)	40	35	27	34	30	35	16,7	5,4
	Côte-Nord (09)	29	16	26	42	27	10	- 63,0	- 64,3
Nord-du-Québec (10)	8	8	5	2	8	7	- 12,5	12,9	
	Total¹	1 106	916	994	1 081	1 143	916	- 19,9	- 12,6
Graves	Gaspésie-Îles-de-la-Madeleine (11)	100	99	82	90	107	53	- 50,5	- 44,6
	Bas-Saint-Laurent (01)	147	193	156	193	153	130	- 15,0	- 22,8
	Saguenay-Lac-Saint-Jean (02)	288	216	240	221	267	228	- 14,6	- 7,5
	Capitale-Nationale (03)	367	355	345	408	373	292	- 21,7	- 21,0
	Chaudière-Appalaches (12)	348	363	271	348	269	226	- 16,0	- 29,3
	Mauricie (04)	186	203	172	217	189	154	- 18,5	- 20,4
	Centre-du-Québec (17)	215	220	211	206	196	151	- 23,0	- 28,0
	Estrie (05)	214	213	221	199	223	177	- 20,6	- 17,3
	Montérégie (16)	816	814	840	854	815	627	- 23,1	- 24,3
	Montréal (06)	528	616	732	799	796	532	- 33,2	- 23,4
	Laval (13)	182	182	184	206	193	114	- 40,9	- 39,8
	Lanaudière (14)	330	346	317	389	317	300	- 5,4	- 11,7
	Laurentides (15)	374	376	364	437	332	308	- 7,2	- 18,2
	Outaouais (07)	279	258	229	238	179	164	- 8,4	- 30,7
	Abitibi-Témiscamingue (08)	150	100	117	125	86	107	24,4	- 7,4
	Côte-Nord (09)	80	88	99	102	83	44	- 47,0	- 51,3
Nord-du-Québec (10)	40	24	22	36	31	20	- 35,5	- 34,6	
	Total¹	4 644	4 666	4 602	5 068	4 609	3 627	- 21,3	- 23,1
Légers	Gaspésie-Îles-de-la-Madeleine (11)	531	651	676	714	653	699	7,0	8,4
	Bas-Saint-Laurent (01)	1 464	1 530	1 355	1 432	1 552	1 318	- 15,1	- 10,1
	Saguenay-Lac-Saint-Jean (02)	1 827	1 719	2 016	1 969	2 067	2 053	- 0,7	6,9
	Capitale-Nationale (03)	4 361	4 761	4 805	4 712	4 777	4 524	- 5,3	- 3,4
	Chaudière-Appalaches (12)	2 772	3 071	3 107	3 099	2 983	2 991	0,3	- 0,5
	Mauricie (04)	1 778	2 026	2 012	2 105	2 191	2 288	4,4	13,1
	Centre-du-Québec (17)	1 737	1 772	1 746	1 835	1 929	1 933	0,2	7,2
	Estrie (05)	2 131	2 270	2 150	2 317	2 041	2 221	8,8	1,8
	Montérégie (16)	9 323	9 406	10 099	10 254	9 985	9 887	- 1,0	0,7
	Montréal (06)	14 408	14 720	14 258	14 790	13 664	12 617	- 7,7	- 12,2
	Laval (13)	2 654	2 990	3 016	3 118	2 768	2 887	4,3	- 0,8
	Lanaudière (14)	3 236	3 298	3 395	3 861	3 515	3 432	- 2,4	- 0,8
	Laurentides (15)	3 771	3 955	3 982	4 276	4 073	4 009	- 1,6	- 0,1
	Outaouais (07)	2 124	2 168	2 071	2 075	2 257	2 255	- 0,1	5,4
	Abitibi-Témiscamingue (08)	1 025	985	1 029	1 043	1 073	1 099	2,4	6,6
	Côte-Nord (09)	604	619	690	612	587	605	3,1	- 2,8
Nord-du-Québec (10)	101	115	164	134	106	135	27,4	8,9	
	Total¹	53 847	56 056	56 571	58 346	56 221	54 953	- 2,3	- 2,2

1. Ne comprend pas les cyclistes.

Tableau 57 : Nombre de conducteurs impliqués dans un accident selon la nature des dommages et la région, (suite) de 2002 à 2007

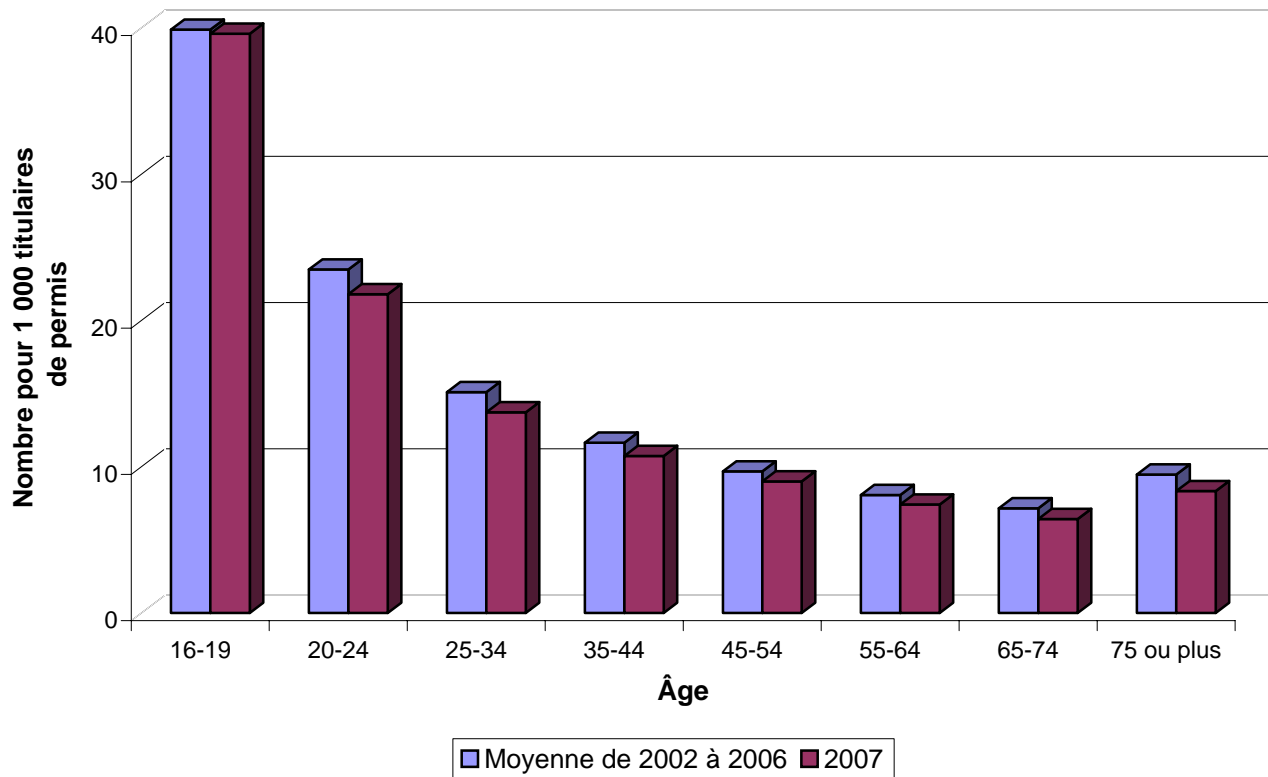
Nature des dommages	Région de l'accident	Année de l'accident					Variation		
		2002	2003	2004	2005	2006	2007	2007/ 2006	2007/ 2002 à 2006
		Nombre	Nombre	Nombre	Nombre	Nombre	Nombre	%	%
Corporels	Gaspésie-Îles-de-la-Madeleine (11)	645	771	779	835	786	774	- 1,5	1,4
	Bas-Saint-Laurent (01)	1 684	1 768	1 551	1 648	1 760	1 520	- 13,6	- 9,6
	Saguenay-Lac-Saint-Jean (02)	2 174	1 986	2 297	2 253	2 392	2 337	- 2,3	5,3
	Capitale-Nationale (03)	4 787	5 173	5 243	5 188	5 220	4 859	- 6,9	- 5,1
	Chaudière-Appalaches (12)	3 227	3 506	3 489	3 539	3 342	3 280	- 1,9	- 4,1
	Mauricie (04)	2 008	2 278	2 232	2 361	2 410	2 469	2,4	9,4
	Centre-du-Québec (17)	2 008	2 050	2 037	2 104	2 189	2 147	- 1,9	3,3
	Estrie (05)	2 412	2 545	2 415	2 576	2 317	2 436	5,1	- 0,7
	Montérégie (16)	10 380	10 376	11 102	11 307	11 003	10 689	- 2,9	- 1,3
	Montréal (06)	15 017	15 420	15 078	15 704	14 545	13 216	- 9,1	- 12,8
	Laval (13)	2 863	3 180	3 221	3 348	2 998	3 026	0,9	- 3,1
	Lanaudière (14)	3 642	3 727	3 787	4 341	4 007	3 796	- 5,3	- 2,7
	Laurentides (15)	4 228	4 400	4 414	4 793	4 482	4 407	- 1,7	- 1,3
	Outaouais (07)	2 445	2 468	2 343	2 368	2 491	2 478	- 0,5	2,3
	Abitibi-Témiscamingue (08)	1 215	1 120	1 173	1 202	1 189	1 241	4,4	5,2
Côte-Nord (09)	713	723	815	756	697	659	- 5,5	- 11,0	
Nord-du-Québec (10)	149	147	191	172	145	162	11,7	0,7	
	Total¹	59 597	61 638	62 167	64 495	61 973	59 496	- 4,0	- 4,0
Matériels seulement	Gaspésie-Îles-de-la-Madeleine (11)	2 116	2 088	2 217	2 201	2 339	2 531	8,2	15,5
	Bas-Saint-Laurent (01)	5 335	5 748	5 562	5 456	5 762	5 834	1,2	4,7
	Saguenay-Lac-Saint-Jean (02)	10 174	9 912	10 659	9 931	10 111	11 155	10,3	9,8
	Capitale-Nationale (03)	20 907	22 297	22 129	23 094	21 859	22 879	4,7	3,7
	Chaudière-Appalaches (12)	10 757	11 086	10 916	11 006	10 910	10 957	0,4	0,2
	Mauricie (04)	7 411	7 858	7 793	8 355	7 827	8 628	10,2	9,9
	Centre-du-Québec (17)	7 020	6 955	7 260	7 086	7 007	7 093	1,2	0,4
	Estrie (05)	8 432	8 810	8 781	8 787	7 653	8 740	14,2	2,9
	Montérégie (16)	26 442	27 116	28 146	28 868	27 282	29 144	6,8	5,7
	Montréal (06)	38 926	42 544	40 589	43 504	41 075	43 742	6,5	5,8
	Laval (13)	5 356	6 196	6 159	6 725	6 374	6 855	7,5	11,2
	Lanaudière (14)	7 562	8 084	8 044	8 792	8 554	9 118	6,6	11,1
	Laurentides (15)	11 523	12 026	12 411	12 887	12 499	13 286	6,3	8,3
	Outaouais (07)	10 170	10 761	10 785	10 283	9 819	10 217	4,1	- 1,4
	Abitibi-Témiscamingue (08)	4 102	3 832	4 182	3 987	3 915	4 434	13,3	10,8
Côte-Nord (09)	3 247	3 189	3 316	3 328	3 015	3 221	6,8	0,1	
Nord-du-Québec (10)	616	712	755	742	728	762	4,7	7,2	
	Total¹	180 096	189 214	189 704	195 032	186 729	198 596	6,4	5,5
Total	Gaspésie-Îles-de-la-Madeleine (11)	2 761	2 859	2 996	3 036	3 125	3 305	5,8	11,8
	Bas-Saint-Laurent (01)	7 019	7 516	7 113	7 104	7 522	7 354	- 2,2	1,4
	Saguenay-Lac-Saint-Jean (02)	12 348	11 898	12 956	12 184	12 503	13 492	7,9	9,0
	Capitale-Nationale (03)	25 694	27 470	27 372	28 282	27 079	27 738	2,4	2,1
	Chaudière-Appalaches (12)	13 984	14 592	14 405	14 545	14 252	14 237	- 0,1	- 0,8
	Mauricie (04)	9 419	10 136	10 025	10 716	10 237	11 097	8,4	9,8
	Centre-du-Québec (17)	9 028	9 005	9 297	9 190	9 196	9 240	0,5	1,1
	Estrie (05)	10 844	11 355	11 196	11 363	9 970	11 176	12,1	2,1
	Montérégie (16)	36 822	37 492	39 248	40 175	38 285	39 833	4,0	3,7
	Montréal (06)	53 943	57 964	55 667	59 208	55 620	56 958	2,4	0,8
	Laval (13)	8 219	9 376	9 380	10 073	9 372	9 881	5,4	6,4
	Lanaudière (14)	11 204	11 811	11 831	13 133	12 561	12 914	2,8	6,7
	Laurentides (15)	15 751	16 426	16 825	17 680	16 981	17 693	4,2	5,7
	Outaouais (07)	12 615	13 229	13 128	12 651	12 310	12 695	3,1	- 0,7
	Abitibi-Témiscamingue (08)	5 317	4 952	5 355	5 189	5 104	5 675	11,2	9,5
Côte-Nord (09)	3 960	3 912	4 131	4 084	3 712	3 880	4,5	- 2,0	
Nord-du-Québec (10)	765	859	946	914	873	924	5,8	6,0	
	Total¹	239 693	250 852	251 871	259 527	248 702	258 092	3,8	3,2

1. Ne comprend pas les cyclistes.

Tableau 58 : Nombre de conducteurs impliqués dans un accident selon la nature des dommages et l'expérience, de 2002 à 2007

Nature des dommages corporels	Expérience de conduite	Année de l'accident					Variation		
		2002	2003	2004	2005	2006	2007	2007/ 2006	2007/ 2002 à 2006
		Nombre	Nombre	Nombre	Nombre	Nombre	Nombre	%	%
Mortels	Moins d'un an	36	24	33	34	59	64	8,5	72,0
	1 an	37	30	28	42	46	36	- 21,7	- 1,6
	2 ans	38	27	20	35	40	32	- 20,0	0,0
	3 ans	26	22	32	35	41	19	- 53,7	- 39,1
	4 ans	30	18	23	36	24	28	16,7	6,9
	5 ans	38	28	23	23	27	21	- 22,2	- 24,5
	6 ans	25	19	22	23	22	22	0,0	- 0,9
	7 ans	21	25	25	29	20	22	10,0	- 8,3
	8 ans	24	14	27	38	21	11	- 47,6	- 55,6
	9 ans	18	24	27	23	23	11	- 52,2	- 52,2
	10 ans	20	20	16	26	20	21	5,0	2,9
	11 ans ou plus	695	569	607	640	710	557	- 21,5	- 13,5
	Hors Québec	17	12	26	24	26	22	- 15,4	4,8
	Non précisée	81	84	85	73	64	50	*	*
	Total ¹	1 106	916	994	1 081	1 143	916	- 19,9	- 12,6
Graves	Moins d'un an	228	223	243	230	288	243	- 15,6	0,2
	1 an	178	194	163	224	218	160	- 26,6	- 18,1
	2 ans	150	186	168	200	200	153	- 23,5	- 15,4
	3 ans	164	157	153	190	168	144	- 14,3	- 13,5
	4 ans	123	123	136	151	134	132	- 1,5	- 1,0
	5 ans	152	129	100	153	151	112	- 25,8	- 18,2
	6 ans	137	129	105	130	120	95	- 20,8	- 23,5
	7 ans	126	114	134	105	94	83	- 11,7	- 27,6
	8 ans	124	115	110	116	102	70	- 31,4	- 38,3
	9 ans	91	105	123	119	109	54	- 50,5	- 50,6
	10 ans	91	94	104	104	120	69	- 42,5	- 32,7
	11 ans ou plus	2 607	2 637	2 589	2 823	2 479	1 985	- 19,9	- 24,4
	Hors Québec	98	96	93	78	80	54	- 32,5	- 39,3
	Non précisée	375	364	381	445	346	273	*	*
	Total ¹	4 644	4 666	4 602	5 068	4 609	3 627	- 21,3	- 23,1
Légers	Moins d'un an	2 747	2 954	3 069	2 840	4 088	3 806	- 6,9	21,2
	1 an	2 084	2 209	2 413	2 794	2 571	2 768	7,7	14,7
	2 ans	2 000	2 072	2 112	2 356	2 389	2 267	- 5,1	3,7
	3 ans	1 519	1 750	1 868	2 018	2 126	2 054	- 3,4	10,7
	4 ans	1 502	1 478	1 706	1 753	1 785	1 859	4,1	13,0
	5 ans	1 581	1 384	1 313	1 637	1 537	1 440	- 6,3	- 3,4
	6 ans	1 553	1 587	1 324	1 263	1 417	1 320	- 6,8	- 7,6
	7 ans	1 388	1 496	1 461	1 249	1 162	1 253	7,8	- 7,3
	8 ans	1 311	1 307	1 439	1 464	1 142	1 099	- 3,8	- 17,5
	9 ans	1 127	1 238	1 337	1 398	1 223	1 070	- 12,5	- 15,4
	10 ans	1 026	1 162	1 214	1 275	1 196	1 152	- 3,7	- 1,9
	11 ans ou plus	31 326	32 547	32 528	33 167	31 371	30 834	- 1,7	- 4,2
	Hors Québec	842	778	842	804	750	746	- 0,5	- 7,1
	Non précisée	3 841	4 094	3 945	4 328	3 464	3 285	*	*
	Total ¹	53 847	56 056	56 571	58 346	56 221	54 953	- 2,3	- 2,2

1. Ne comprend pas les cyclistes.

Tableau 58 : Nombre de conducteurs impliqués dans un accident selon la nature des dommages et (suite) l'expérience, de 2002 à 2007

Nature des dommages	Expérience de conduite	Année de l'accident					Variation		
		2002	2003	2004	2005	2006	2007	2007/ 2006	2007/ 2002 à 2006
		Nombre	Nombre	Nombre	Nombre	Nombre	Nombre	%	%
Corporels	Moins d'un an	3 011	3 201	3 345	3 104	4 435	4 113	- 7,3	20,3
	1 an	2 299	2 433	2 604	3 060	2 835	2 964	4,6	12,0
	2 ans	2 188	2 285	2 300	2 591	2 629	2 452	- 6,7	2,2
	3 ans	1 709	1 929	2 053	2 243	2 335	2 217	- 5,1	7,9
	4 ans	1 655	1 619	1 865	1 940	1 943	2 019	3,9	11,9
	5 ans	1 771	1 541	1 436	1 813	1 715	1 573	- 8,3	- 5,0
	6 ans	1 715	1 735	1 451	1 416	1 559	1 437	- 7,8	- 8,8
	7 ans	1 535	1 635	1 620	1 383	1 276	1 358	6,4	- 8,8
	8 ans	1 459	1 436	1 576	1 618	1 265	1 180	- 6,7	- 19,8
	9 ans	1 236	1 367	1 487	1 540	1 355	1 135	- 16,2	- 18,8
	10 ans	1 137	1 276	1 334	1 405	1 336	1 242	- 7,0	- 4,3
	11 ans ou plus	34 628	35 753	35 724	36 630	34 560	33 376	- 3,4	- 5,9
	Hors Québec	957	886	961	906	856	822	- 4,0	- 10,0
	Non précisée	4 297	4 542	4 411	4 846	3 874	3 608	*	*
		Total ¹	59 597	61 638	62 167	64 495	61 973	59 496	- 4,0
Matériels seulement	Moins d'un an	6 626	6 751	7 086	6 186	8 017	8 481	5,8	22,3
	1 an	5 494	5 771	6 100	6 433	5 731	6 488	13,2	9,9
	2 ans	5 133	5 514	5 398	5 867	5 832	5 798	- 0,6	4,5
	3 ans	4 016	4 964	4 855	5 221	5 322	5 677	6,7	16,4
	4 ans	3 839	3 912	4 362	4 584	4 438	5 105	15,0	20,8
	5 ans	4 520	3 931	3 522	4 195	3 846	4 117	7,0	2,9
	6 ans	4 021	4 355	3 544	3 328	3 670	3 664	- 0,2	- 3,2
	7 ans	3 797	4 046	4 083	3 251	3 078	3 573	16,1	- 2,1
	8 ans	3 576	3 839	3 787	3 803	2 929	2 940	0,4	- 18,0
	9 ans	3 184	3 391	3 516	3 682	3 336	2 783	- 16,6	- 18,7
	10 ans	2 926	3 115	3 182	3 486	3 188	3 266	2,4	2,7
	11 ans ou plus	92 520	95 983	94 654	95 323	89 003	93 081	4,6	- 0,4
	Hors Québec	3 014	3 035	3 048	2 886	2 787	2 769	- 0,6	- 6,3
	Non précisée	37 430	40 607	42 567	46 787	45 552	50 854	*	*
		Total ¹	180 096	189 214	189 704	195 032	186 729	198 596	6,4
Total	Moins d'un an	9 637	9 952	10 431	9 290	12 452	12 594	1,1	21,7
	1 an	7 793	8 204	8 704	9 493	8 566	9 452	10,3	10,5
	2 ans	7 321	7 799	7 698	8 458	8 461	8 250	- 2,5	3,8
	3 ans	5 725	6 893	6 908	7 464	7 657	7 894	3,1	13,9
	4 ans	5 494	5 531	6 227	6 524	6 381	7 124	11,6	18,1
	5 ans	6 291	5 472	4 958	6 008	5 561	5 690	2,3	0,6
	6 ans	5 736	6 090	4 995	4 744	5 229	5 101	- 2,4	- 4,8
	7 ans	5 332	5 681	5 703	4 634	4 354	4 931	13,3	- 4,1
	8 ans	5 035	5 275	5 363	5 421	4 194	4 120	- 1,8	- 18,5
	9 ans	4 420	4 758	5 003	5 222	4 691	3 918	- 16,5	- 18,7
	10 ans	4 063	4 391	4 516	4 891	4 524	4 508	- 0,4	0,7
	11 ans ou plus	127 148	131 736	130 378	131 953	123 563	126 457	2,3	- 1,9
	Hors Québec	3 971	3 921	4 009	3 792	3 643	3 591	- 1,4	- 7,1
	Non précisée	41 727	45 149	46 978	51 633	49 426	54 462	*	*
		Total ¹	239 693	250 852	251 871	259 527	248 702	258 092	3,8

1. Ne comprend pas les cyclistes.

Tableau 59 : Nombre de titulaires d'un permis de conduire, de véhicules en circulation et de véhicules accidentés selon l'année, de 1983 à 2007

Année	Titulaires de permis de conduire		Véhicules en circulation ¹		Véhicules accidentés ²			
	Nombre	Indice ³	Nombre	Indice ³	Nombre	Indice ³	Nombre / 1 000 titulaires	Nombre / 1 000 véhicules
1983	3 521 520	112,8	3 135 833	106,3	295 347	73,5	83,9	94,2
1984	3 598 262	115,3	3 202 487	108,5	332 790	82,8	92,5	103,9
1985	3 615 453	115,8	3 281 021	111,2	374 074	93,1	103,5	114,0
1986	3 704 166	118,7	3 467 119	117,5	369 222	91,9	99,7	106,5
1987	3 771 792	120,8	3 649 979	123,7	372 811	92,8	98,8	102,1
1988 ⁴	3 870 000	124,0	3 765 173	127,6	355 595	88,5	91,9	94,4
1989	3 946 954	126,5	3 884 080	131,6	346 682	86,3	87,8	89,3
1990	4 032 971	129,2	3 964 739	134,3	321 617	80,0	79,8	81,1
1991	4 092 368	131,1	4 041 617	136,9	305 717	76,1	74,7	75,6
1992	4 111 226	131,7	4 106 324	139,1	300 508	74,8	73,1	73,2
1993	4 158 972	133,2	4 165 890	141,2	302 659	75,3	72,8	72,7
1994	4 212 592	135,0	4 228 182	143,3	304 981	75,9	72,4	72,1
1995	4 271 347	136,8	4 275 429	144,9	299 062	74,4	70,0	70,0
1996	4 328 075	138,7	4 341 168	147,1	284 280	70,7	65,7	65,5
1997	4 366 009	139,9	4 407 517	149,3	299 389	74,5	68,6	67,9
1998	4 402 692	141,1	4 496 376	152,4	281 242	70,0	63,9	62,6
1999	4 447 439	142,5	4 580 657	155,2	258 888	64,4	58,2	56,5
2000	4 496 997	144,1	4 660 947	157,9	244 424	60,8	54,4	52,4
2001	4 545 461	145,6	4 762 691	161,4	226 918	56,5	49,9	47,6
2002	4 599 815	147,4	4 881 265	165,4	239 693	59,6	52,1	49,1
2003	4 655 612	149,2	5 063 449	171,6	250 848	62,4	53,9	49,5
2004	4 724 710	151,4	5 203 491	176,3	251 871	62,7	53,3	48,4
2005	4 777 429	153,1	5 306 534	179,8	259 527	64,6	54,3	48,9
2006	4 841 176	155,1	5 402 353	183,0	248 702	61,9	51,4	46,0
2007	4 909 380	157,3	5 539 013	187,7	258 092	64,2	52,6	46,6

Notes

1. Ne comprend pas les remorques et les véhicules utilisés exclusivement dans les gares, les ports et les aéroports.
2. À l'exclusion des bicyclettes et, à compter de 1989, des véhicules hors réseau dans les accidents n'impliquant que ce type de véhicule.
3. Indice de 1978 = 100,0. C'est le 1^{er} janvier 1978 qu'est entré en vigueur l'usage d'un nouveau formulaire pour rapporter les accidents sur lequel les policiers doivent distinguer les victimes blessées grièvement de celles qui sont blessées légèrement. De plus, c'est le 1^{er} mars 1978 que le régime d'assurance automobile du Québec est entré en vigueur.
4. C'est le 1^{er} septembre 1988 qu'est entré en vigueur le formulaire révisé du rapport d'accident.

Tableau 60 : Nombre de véhicules accidentés selon la nature des dommages et le type de véhicule, de 2002 à 2007

Nature des dommages corporels	Type de véhicule impliqué ¹	Année de l'accident						Variation	
		2002	2003	2004	2005	2006	2007	2007/ 2006	2007/ 2002 à 2006
		Nombre	Nombre	Nombre	Nombre	Nombre	Nombre	%	%
Mortels	Automobile	642	548	549	659	691	545	- 21,1	- 11,8
	Autobus	6	3	7	6	4	5	25,0	- 3,8
	Autobus scolaire	4	6	1	2	2	3	50,0	0,0
	Taxi	7	2	11	3	0	2	-	- 56,5
	Camion léger (< 3 000 kg)	195	132	161	153	179	154	- 14,0	- 6,1
	Camion lourd (>= 3 000 kg)	46	37	45	51	71	26	- 63,4	- 48,0
	Tracteur routier	90	72	89	86	69	65	- 5,8	- 20,0
	Véhicule-outil ou d'équipement	11	23	15	15	10	17	70,0	14,9
	Motocyclette	48	49	65	65	58	57	- 1,7	0,0
	Cyclomoteur	1	4	4	0	5	5	0,0	78,6
	Motoneige	5	6	0	5	4	4	0,0	0,0
	Véhicule tout-terrain (VTT)	4	2	4	1	8	5	- 37,5	31,6
	Bicyclette	22	18	16	17	20	15	- 25,0	- 19,4
	Autres	25	14	21	18	21	12	- 42,9	- 39,4
Non précisé	22	18	22	17	21	16	*	*	
	Total	1 128	934	1 010	1 098	1 163	931	- 19,9	- 12,7
Graves	Automobile	3 007	3 018	2 970	3 195	3 000	2 280	- 24,0	- 25,0
	Autobus	22	28	27	46	22	22	0,0	- 24,1
	Autobus scolaire	17	7	13	19	8	6	- 25,0	- 53,1
	Taxi	44	43	39	37	42	26	- 38,1	- 36,6
	Camion léger (< 3 000 kg)	731	666	693	740	632	497	- 21,4	- 28,2
	Camion lourd (>= 3 000 kg)	108	130	114	137	151	104	- 31,1	- 18,8
	Tracteur routier	123	132	142	155	125	83	- 33,6	- 38,7
	Véhicule-outil ou d'équipement	42	48	43	61	41	40	- 2,4	- 14,9
	Motocyclette	305	314	328	378	306	280	- 8,5	- 14,2
	Cyclomoteur	38	55	51	72	58	78	34,5	42,3
	Motoneige	18	10	21	14	13	10	- 23,1	- 34,2
	Véhicule tout-terrain (VTT)	24	30	17	26	29	20	- 31,0	- 20,6
	Bicyclette	170	171	200	181	163	136	- 16,6	- 23,2
	Autres	74	72	79	86	88	75	- 14,8	- 6,0
Non précisé	91	113	65	102	94	106	*	*	
	Total	4 814	4 837	4 802	5 249	4 772	3 763	- 21,1	- 23,1
Légers	Automobile	38 695	40 434	40 622	41 646	40 847	39 419	- 3,5	- 2,5
	Autobus	481	443	448	443	358	431	20,4	- 0,8
	Autobus scolaire	126	120	89	89	94	104	10,6	0,4
	Taxi	644	660	644	735	621	639	2,9	- 3,3
	Camion léger (< 3 000 kg)	8 174	8 347	8 196	8 509	7 774	7 679	- 1,2	- 6,4
	Camion lourd (>= 3 000 kg)	1 163	1 157	1 204	1 255	1 141	1 271	11,4	7,3
	Tracteur routier	902	894	946	984	852	893	4,8	- 2,5
	Véhicule-outil ou d'équipement	309	339	373	337	311	356	14,5	6,7
	Motocyclette	1 489	1 609	1 916	1 893	1 752	1 695	- 3,3	- 2,1
	Cyclomoteur	452	555	621	778	906	905	- 0,1	36,6
	Motoneige	45	65	50	51	40	34	- 15,0	- 32,3
	Véhicule tout-terrain (VTT)	67	60	91	77	66	78	18,2	8,0
	Bicyclette	2 345	2 357	2 403	2 337	2 255	2 318	2,8	- 0,9
	Autres	371	422	471	479	443	480	8,4	9,8
Non précisé	929	947	900	1 070	1 016	969	*	*	
	Total	56 192	58 409	58 974	60 683	58 476	57 271	- 2,1	- 2,2

1. À l'exception du taxi et du véhicule tout-terrain (VTT), qui sont déterminés à l'aide de la catégorie d'usage, le type de véhicule est celui qui est inscrit par le policier sur le rapport d'accident.

Tableau 60 : Nombre de véhicules accidentés selon la nature des dommages et le type de véhicule, (suite) de 2002 à 2007

Nature des dommages	Type de véhicule impliqué ¹	Année de l'accident						Variation	
		2002	2003	2004	2005	2006	2007	2007/ 2006	2007/ 2002 à 2006
		Nombre	Nombre	Nombre	Nombre	Nombre	Nombre	%	%
Corporels	Automobile	42 344	44 000	44 141	45 500	44 538	42 244	- 5,2	- 4,2
	Autobus	509	474	482	495	384	458	19,3	- 2,3
	Autobus scolaire	147	133	103	110	104	113	8,7	- 5,4
	Taxi	695	705	694	775	663	667	0,6	- 5,6
	Camion léger (< 3 000 kg)	9 100	9 145	9 050	9 402	8 585	8 330	- 3,0	- 8,0
	Camion lourd (>= 3 000 kg)	1 317	1 324	1 363	1 443	1 363	1 401	2,8	2,9
	Tracteur routier	1 115	1 098	1 177	1 225	1 046	1 041	- 0,5	- 8,1
	Véhicule-outil ou d'équipement	362	410	431	413	362	413	14,1	4,4
	Motocyclette	1 842	1 972	2 309	2 336	2 116	2 032	- 4,0	- 3,9
	Cyclomoteur	491	614	676	850	969	988	2,0	37,2
	Motoneige	68	81	71	70	57	48	- 15,8	- 30,8
	Véhicule tout-terrain (VTT)	95	92	112	104	103	103	0,0	1,8
	Bicyclette	2 537	2 546	2 619	2 535	2 438	2 469	1,3	- 2,6
	Autres	470	508	571	583	552	567	2,7	5,6
	Non précisé	1 042	1 078	987	1 189	1 131	1 091	*	*
	Total	62 134	64 180	64 786	67 030	64 411	61 965	- 3,8	- 3,9
Matériels seulement	Automobile	120 841	127 205	127 624	131 800	126 159	133 073	5,5	5,0
	Autobus	743	758	703	741	694	825	18,9	13,4
	Autobus scolaire	412	392	408	355	334	382	14,4	0,5
	Taxi	1 354	1 402	1 352	1 349	1 341	1 345	0,3	- 1,1
	Camion léger (< 3 000 kg)	28 835	29 510	29 087	28 910	27 298	28 130	3,0	- 2,1
	Camion lourd (>= 3 000 kg)	5 788	6 243	6 129	6 220	5 944	6 603	11,1	8,9
	Tracteur routier	5 084	5 233	5 254	5 293	4 812	5 091	5,8	- 0,9
	Véhicule-outil ou d'équipement	2 011	2 356	2 355	2 380	2 104	2 749	30,7	22,7
	Motocyclette	450	491	535	571	512	519	1,4	1,4
	Cyclomoteur	69	69	99	116	137	154	12,4	57,1
	Motoneige	45	71	68	59	39	57	46,2	1,1
	Véhicule tout-terrain (VTT)	52	72	76	68	69	46	- 33,3	- 31,8
	Bicyclette	118	114	138	119	120	109	- 9,2	- 10,5
	Autres	1 692	1 744	1 894	1 933	2 060	2 208	7,2	18,4
	Non précisé	12 720	13 668	14 120	15 237	15 226	17 414	*	*
	Total	180 214	189 328	189 842	195 151	186 849	198 705	6,3	5,5
Total	Automobile	163 185	171 205	171 765	177 300	170 697	175 317	2,7	2,6
	Autobus	1 252	1 232	1 185	1 236	1 078	1 283	19,0	7,2
	Autobus scolaire	559	525	511	465	438	495	13,0	- 0,9
	Taxi	2 049	2 107	2 046	2 124	2 004	2 012	0,4	- 2,6
	Camion léger (< 3 000 kg)	37 935	38 655	38 137	38 312	35 883	36 460	1,6	- 3,5
	Camion lourd (>= 3 000 kg)	7 105	7 567	7 492	7 663	7 307	8 004	9,5	7,8
	Tracteur routier	6 199	6 331	6 431	6 518	5 858	6 132	4,7	- 2,2
	Véhicule-outil ou d'équipement	2 373	2 766	2 786	2 793	2 466	3 162	28,2	19,9
	Motocyclette	2 292	2 463	2 844	2 907	2 628	2 551	- 2,9	- 2,9
	Cyclomoteur	560	683	775	966	1 106	1 142	3,3	39,6
	Motoneige	113	152	139	129	96	105	9,4	- 16,5
	Véhicule tout-terrain (VTT)	147	164	188	172	172	149	- 13,4	- 11,6
	Bicyclette	2 655	2 660	2 757	2 654	2 558	2 578	0,8	- 3,0
	Autres	2 162	2 252	2 465	2 516	2 612	2 775	6,2	15,6
	Non précisé	13 762	14 746	15 107	16 426	16 357	18 505	*	*
	Total	242 348	253 508	254 628	262 181	251 260	260 670	3,7	3,1

1. À l'exception du taxi et du véhicule tout-terrain (VTT), qui sont déterminés à l'aide de la catégorie d'usage, le type de véhicule est celui qui est inscrit par le policier sur le rapport d'accident.

Tableau 61 : Nombre de véhicules accidentés selon la nature des dommages et la région, de 2002 à 2007

Nature des dommages corporels	Région de l'accident	Année de l'accident						Variation	
		2002	2003	2004	2005	2006	2007	2007/ 2006	2007/ 2002 à 2006
		Nombre	Nombre	Nombre	Nombre	Nombre	Nombre	%	%
Mortels	Gaspésie-Îles-de-la-Madeleine (11)	14	21	21	31	26	22	- 15,4	- 2,7
	Bas-Saint-Laurent (01)	74	46	41	23	55	73	32,7	52,7
	Saguenay-Lac-Saint-Jean (02)	59	51	44	65	58	56	- 3,4	1,1
	Capitale-Nationale (03)	62	57	94	71	71	43	- 39,4	- 39,4
	Chaudière-Appalaches (12)	107	73	113	93	91	63	- 30,8	- 34,0
	Mauricie (04)	45	49	49	40	31	27	- 12,9	- 36,9
	Centre-du-Québec (17)	57	58	80	63	65	65	0,0	0,6
	Estrie (05)	67	62	44	60	54	38	- 29,6	- 33,8
	Montérégie (16)	247	162	166	201	208	178	- 14,4	- 9,6
	Montréal (06)	85	88	90	119	90	70	- 22,2	- 25,8
	Laval (13)	27	8	22	24	38	25	- 34,2	5,0
	Lanaudière (14)	78	87	76	93	176	65	- 63,1	- 36,3
	Laurentides (15)	83	70	68	82	78	91	16,7	19,4
	Outaouais (07)	43	43	43	55	56	63	12,5	31,3
	Abitibi-Témiscamingue (08)	41	35	28	34	30	35	16,7	4,2
Côte-Nord (09)	31	16	26	42	28	10	- 64,3	- 65,0	
Nord-du-Québec (10)	8	8	5	2	8	7	- 12,5	12,9	
	Total	1 128	934	1 010	1 098	1 163	931	- 19,9	- 12,7
Graves	Gaspésie-Îles-de-la-Madeleine (11)	100	101	82	92	108	54	- 50,0	- 44,1
	Bas-Saint-Laurent (01)	149	200	158	194	156	136	- 12,8	- 20,7
	Saguenay-Lac-Saint-Jean (02)	297	223	245	233	273	231	- 15,4	- 9,1
	Capitale-Nationale (03)	381	368	357	433	384	309	- 19,5	- 19,7
	Chaudière-Appalaches (12)	360	370	281	356	273	236	- 13,6	- 28,0
	Mauricie (04)	194	212	178	224	198	157	- 20,7	- 22,0
	Centre-du-Québec (17)	220	225	219	210	205	154	- 24,9	- 28,6
	Estrie (05)	219	220	230	202	227	178	- 21,6	- 18,9
	Montérégie (16)	855	855	879	885	851	655	- 23,0	- 24,3
	Montréal (06)	555	649	786	842	844	561	- 33,5	- 23,7
	Laval (13)	190	185	193	211	203	118	- 41,9	- 39,9
	Lanaudière (14)	340	361	333	401	323	311	- 3,7	- 11,5
	Laurentides (15)	386	385	380	454	339	317	- 6,5	- 18,5
	Outaouais (07)	292	264	238	242	180	169	- 6,1	- 30,5
	Abitibi-Témiscamingue (08)	154	104	118	127	88	111	26,1	- 6,1
Côte-Nord (09)	82	91	101	105	89	45	- 49,4	- 51,9	
Nord-du-Québec (10)	40	24	24	38	31	21	- 32,3	- 33,1	
	Total	4 814	4 837	4 802	5 249	4 772	3 763	- 21,1	- 23,1
Légers	Gaspésie-Îles-de-la-Madeleine (11)	539	662	688	735	671	712	6,1	8,0
	Bas-Saint-Laurent (01)	1 508	1 574	1 393	1 470	1 593	1 339	- 15,9	- 11,2
	Saguenay-Lac-Saint-Jean (02)	1 896	1 771	2 064	2 027	2 123	2 115	- 0,4	7,0
	Capitale-Nationale (03)	4 568	4 947	5 023	4 903	4 985	4 724	- 5,2	- 3,3
	Chaudière-Appalaches (12)	2 839	3 144	3 177	3 166	3 057	3 068	0,4	- 0,3
	Mauricie (04)	1 861	2 109	2 104	2 191	2 267	2 390	5,4	13,5
	Centre-du-Québec (17)	1 791	1 844	1 813	1 908	2 007	2 006	0,0	7,1
	Estrie (05)	2 187	2 328	2 223	2 379	2 095	2 288	9,2	2,0
	Montérégie (16)	9 803	9 873	10 572	10 724	10 428	10 321	- 1,0	0,4
	Montréal (06)	15 128	15 474	15 035	15 533	14 371	13 397	- 6,8	- 11,3
	Laval (13)	2 753	3 084	3 109	3 207	2 834	2 979	5,1	- 0,6
	Lanaudière (14)	3 384	3 438	3 558	3 995	3 650	3 559	- 2,5	- 1,3
	Laurentides (15)	3 925	4 127	4 141	4 434	4 234	4 143	- 2,1	- 0,7
	Outaouais (07)	2 219	2 242	2 136	2 160	2 347	2 336	- 0,5	5,2
	Abitibi-Témiscamingue (08)	1 058	1 023	1 062	1 076	1 099	1 132	3,0	6,4
Côte-Nord (09)	627	648	709	638	606	619	2,1	- 4,1	
Nord-du-Québec (10)	106	121	167	137	109	143	31,2	11,7	
	Total	56 192	58 409	58 974	60 683	58 476	57 271	- 2,1	- 2,2

Tableau 61 : Nombre de véhicules accidentés selon la nature des dommages et la région, de 2002 à 2007 (suite)

Nature des dommages	Région de l'accident	Année de l'accident					Variation		
		2002	2003	2004	2005	2006	2007	2007/ 2006	2007/ 2002 à 2006
		Nombre	Nombre	Nombre	Nombre	Nombre	Nombre	%	%
Corporels	Gaspésie-Îles-de-la-Madeleine (11)	653	784	791	858	805	788	- 2,1	1,3
	Bas-Saint-Laurent (01)	1 731	1 820	1 592	1 687	1 804	1 548	- 14,2	- 10,4
	Saguenay-Lac-Saint-Jean (02)	2 252	2 045	2 353	2 325	2 454	2 402	- 2,1	5,1
	Capitale-Nationale (03)	5 011	5 372	5 474	5 407	5 440	5 076	- 6,7	- 5,0
	Chaudière-Appalaches (12)	3 306	3 587	3 571	3 615	3 421	3 367	- 1,6	- 3,8
	Mauricie (04)	2 100	2 370	2 331	2 455	2 496	2 574	3,1	9,5
	Centre-du-Québec (17)	2 068	2 127	2 112	2 181	2 277	2 225	- 2,3	3,3
	Estrie (05)	2 473	2 610	2 497	2 641	2 376	2 504	5,4	- 0,6
	Montérégie (16)	10 905	10 890	11 617	11 810	11 487	11 154	- 2,9	- 1,7
	Montréal (06)	15 768	16 211	15 911	16 494	15 305	14 028	- 8,3	- 12,0
	Laval (13)	2 970	3 277	3 324	3 442	3 075	3 122	1,5	- 3,0
	Lanaudière (14)	3 802	3 886	3 967	4 489	4 149	3 935	- 5,2	- 3,0
	Laurentides (15)	4 394	4 582	4 589	4 970	4 651	4 551	- 2,2	- 1,9
	Outaouais (07)	2 554	2 549	2 417	2 457	2 583	2 568	- 0,6	2,2
	Abitibi-Témiscamingue (08)	1 253	1 162	1 208	1 237	1 217	1 278	5,0	5,2
Côte-Nord (09)	740	755	836	785	723	674	- 6,8	- 12,2	
Nord-du-Québec (10)	154	153	196	177	148	171	15,5	3,3	
	Total	62 134	64 180	64 786	67 030	64 411	61 965	- 3,8	- 3,9
Matériels seulement	Gaspésie-Îles-de-la-Madeleine (11)	2 117	2 089	2 217	2 201	2 340	2 531	8,2	15,4
	Bas-Saint-Laurent (01)	5 336	5 748	5 565	5 457	5 764	5 835	1,2	4,7
	Saguenay-Lac-Saint-Jean (02)	10 177	9 914	10 662	9 937	10 115	11 159	10,3	9,8
	Capitale-Nationale (03)	20 916	22 308	22 147	23 100	21 877	22 891	4,6	3,7
	Chaudière-Appalaches (12)	10 759	11 089	10 922	11 012	10 913	10 960	0,4	0,2
	Mauricie (04)	7 414	7 860	7 796	8 359	7 834	8 634	10,2	10,0
	Centre-du-Québec (17)	7 027	6 959	7 265	7 091	7 010	7 098	1,3	0,4
	Estrie (05)	8 437	8 812	8 785	8 795	7 657	8 745	14,2	2,9
	Montérégie (16)	26 458	27 136	28 163	28 879	27 299	29 163	6,8	5,7
	Montréal (06)	38 974	42 585	40 638	43 552	41 113	43 780	6,5	5,8
	Laval (13)	5 360	6 200	6 166	6 726	6 378	6 855	7,5	11,2
	Lanaudière (14)	7 570	8 092	8 050	8 799	8 562	9 120	6,5	11,0
	Laurentides (15)	11 527	12 032	12 420	12 896	12 506	13 294	6,3	8,3
	Outaouais (07)	10 176	10 768	10 787	10 288	9 820	10 221	4,1	- 1,4
	Abitibi-Témiscamingue (08)	4 102	3 835	4 186	3 988	3 916	4 435	13,3	10,7
Côte-Nord (09)	3 248	3 189	3 317	3 329	3 017	3 222	6,8	0,1	
Nord-du-Québec (10)	616	712	756	742	728	762	4,7	7,2	
	Total	180 214	189 328	189 842	195 151	186 849	198 705	6,3	5,5
Total	Gaspésie-Îles-de-la-Madeleine (11)	2 770	2 873	3 008	3 059	3 145	3 319	5,5	11,7
	Bas-Saint-Laurent (01)	7 067	7 568	7 157	7 144	7 568	7 383	- 2,4	1,1
	Saguenay-Lac-Saint-Jean (02)	12 429	11 959	13 015	12 262	12 569	13 561	7,9	9,0
	Capitale-Nationale (03)	25 927	27 680	27 621	28 507	27 317	27 967	2,4	2,0
	Chaudière-Appalaches (12)	14 065	14 676	14 493	14 627	14 334	14 327	0,0	- 0,8
	Mauricie (04)	9 514	10 230	10 127	10 814	10 330	11 208	8,5	9,9
	Centre-du-Québec (17)	9 095	9 086	9 377	9 272	9 287	9 323	0,4	1,1
	Estrie (05)	10 910	11 422	11 282	11 436	10 033	11 249	12,1	2,1
	Montérégie (16)	37 363	38 026	39 780	40 689	38 786	40 317	3,9	3,6
	Montréal (06)	54 742	58 796	56 549	60 046	56 418	57 808	2,5	0,9
	Laval (13)	8 330	9 477	9 490	10 168	9 453	9 977	5,5	6,3
	Lanaudière (14)	11 372	11 978	12 017	13 288	12 711	13 055	2,7	6,4
	Laurentides (15)	15 921	16 614	17 009	17 866	17 157	17 845	4,0	5,5
	Outaouais (07)	12 730	13 317	13 204	12 745	12 403	12 789	3,1	- 0,7
	Abitibi-Témiscamingue (08)	5 355	4 997	5 394	5 225	5 133	5 713	11,3	9,4
Côte-Nord (09)	3 988	3 944	4 153	4 114	3 740	3 896	4,2	- 2,3	
Nord-du-Québec (10)	770	865	952	919	876	933	6,5	6,5	
	Total	242 348	253 508	254 628	262 181	251 260	260 670	3,7	3,1

Tableau 62 : Nombre de véhicules accidentés selon la nature des dommages et l'âge, de 2002 à 2007

Nature des dommages corporels	Âge des véhicules	Année de l'accident					Variation		
		2002	2003	2004	2005	2006	2007	2007/ 2006	2007/ 2002 à 2006
		Nombre	Nombre	Nombre	Nombre	Nombre	Nombre	%	%
Mortels	Moins d'un an	94	65	70	77	77	57	- 26,0	- 25,6
	1 an	89	64	83	63	93	69	- 25,8	- 12,0
	2 ans	68	59	65	89	87	68	- 21,8	- 7,6
	3 ans	70	70	70	81	77	51	- 33,8	- 30,7
	4 ans	85	55	76	75	56	71	26,8	2,3
	5 ans	65	58	55	67	70	64	- 8,6	1,6
	6 ans	55	46	57	48	71	41	- 42,3	- 26,0
	7 ans	69	37	45	57	60	63	5,0	17,5
	8 ans	60	41	36	57	53	52	- 1,9	5,3
	9 ans	58	46	60	42	65	51	- 21,5	- 5,9
	10 ans	57	62	46	57	50	41	- 18,0	- 24,6
	11 ans ou plus	276	277	280	307	302	211	- 30,1	- 26,8
	Hors Québec	29	21	31	34	32	32	0,0	8,8
	Bicyclette	22	18	16	17	20	15	- 25,0	- 19,4
	Non précisée	31	15	20	27	50	45	*	*
	Total	1 128	934	1 010	1 098	1 163	931	- 19,9	- 12,7
Graves	Moins d'un an	319	365	272	363	276	215	- 22,1	- 32,6
	1 an	320	338	398	389	386	265	- 31,3	- 27,6
	2 ans	354	283	343	406	319	253	- 20,7	- 25,8
	3 ans	289	306	279	348	324	226	- 30,2	- 26,9
	4 ans	238	247	318	323	315	265	- 15,9	- 8,0
	5 ans	263	284	241	315	251	247	- 1,6	- 8,8
	6 ans	222	208	258	285	295	199	- 32,5	- 21,5
	7 ans	264	209	247	269	233	246	5,6	0,7
	8 ans	226	263	219	246	234	171	- 26,9	- 28,0
	9 ans	243	262	252	227	213	163	- 23,5	- 31,9
	10 ans	282	257	246	262	176	154	- 12,5	- 37,0
	11 ans ou plus	1 358	1 389	1 279	1 351	1 201	926	- 22,9	- 29,6
	Hors Québec	121	119	112	97	97	66	- 32,0	- 39,6
	Bicyclette	170	171	200	181	163	136	- 16,6	- 23,2
	Non précisée	145	136	138	187	289	231	*	*
	Total	4 814	4 837	4 802	5 249	4 772	3 763	- 21,1	- 23,1
Légers	Moins d'un an	3 953	3 914	3 737	3 933	3 310	3 405	2,9	- 9,7
	1 an	4 156	4 850	5 025	4 512	4 760	3 947	- 17,1	- 15,3
	2 ans	4 318	4 025	4 642	4 961	4 049	4 398	8,6	0,0
	3 ans	3 395	4 194	3 911	4 541	4 391	3 715	- 15,4	- 9,1
	4 ans	3 394	3 444	4 168	4 018	4 215	4 146	- 1,6	7,7
	5 ans	3 346	3 380	3 389	4 228	3 685	4 163	13,0	15,5
	6 ans	2 525	3 129	3 345	3 351	4 003	3 472	- 13,3	6,2
	7 ans	3 162	2 656	3 115	3 246	2 990	3 625	21,2	19,5
	8 ans	2 849	3 302	2 537	3 170	3 143	2 903	- 7,6	- 3,2
	9 ans	3 075	2 995	3 134	2 536	2 814	2 947	4,7	1,2
	10 ans	3 421	3 153	2 784	3 066	2 255	2 641	17,1	- 10,0
	11 ans ou plus	13 513	14 357	14 153	13 966	13 093	12 184	- 6,9	- 11,8
	Hors Québec	1 015	932	934	895	868	850	- 2,1	- 8,5
	Bicyclette	2 345	2 357	2 403	2 337	2 255	2 318	2,8	- 0,9
	Non précisée	1 725	1 721	1 697	1 923	2 645	2 557	*	*
	Total	56 192	58 409	58 974	60 683	58 476	57 271	- 2,1	- 2,2

Tableau 62 : Nombre de véhicules accidentés selon la nature des dommages et l'âge, de 2002 à 2007 (suite)

Nature des dommages	Âge des véhicules	Année de l'accident					Variation		
		2002	2003	2004	2005	2006	2007	2007/ 2006	2007/ 2002 à 2006
		Nombre	Nombre	Nombre	Nombre	Nombre	Nombre	%	%
Corporels	Moins d'un an	4 366	4 344	4 079	4 373	3 663	3 677	0,4	- 11,7
	1 an	4 565	5 252	5 506	4 964	5 239	4 281	- 18,3	- 16,1
	2 ans	4 740	4 367	5 050	5 456	4 455	4 719	5,9	- 2,0
	3 ans	3 754	4 570	4 260	4 970	4 792	3 992	- 16,7	- 10,7
	4 ans	3 717	3 746	4 562	4 416	4 586	4 482	- 2,3	6,6
	5 ans	3 674	3 722	3 685	4 610	4 006	4 474	11,7	13,6
	6 ans	2 802	3 383	3 660	3 684	4 369	3 712	- 15,0	3,7
	7 ans	3 495	2 902	3 407	3 572	3 283	3 934	19,8	18,1
	8 ans	3 135	3 606	2 792	3 473	3 430	3 126	- 8,9	- 4,9
	9 ans	3 376	3 303	3 446	2 805	3 092	3 161	2,2	- 1,4
	10 ans	3 760	3 472	3 076	3 385	2 481	2 836	14,3	- 12,3
	11 ans ou plus	15 147	16 023	15 712	15 624	14 596	13 321	- 8,7	- 13,6
	Hors Québec	1 165	1 072	1 077	1 026	997	948	- 4,9	- 11,2
	Bicyclette	2 537	2 546	2 619	2 535	2 438	2 469	1,3	- 2,6
	Non précisée	1 901	1 872	1 855	2 137	2 984	2 833	*	*
		Total	62 134	64 180	64 786	67 030	64 411	61 965	- 3,8
Matériels seulement	Moins d'un an	12 812	13 180	11 883	12 986	11 170	13 251	18,6	6,8
	1 an	13 594	16 313	17 115	14 931	15 652	14 089	- 10,0	- 9,2
	2 ans	14 235	13 194	14 964	16 423	13 361	15 232	14,0	5,5
	3 ans	11 184	13 649	12 206	14 274	14 301	13 249	- 7,4	1,0
	4 ans	11 150	11 260	13 223	12 076	12 968	14 010	8,0	15,4
	5 ans	9 942	11 166	10 738	13 126	11 140	13 336	19,7	18,8
	6 ans	7 672	9 868	10 286	10 205	11 983	11 167	- 6,8	11,6
	7 ans	9 766	7 786	9 146	9 955	9 061	11 737	29,5	28,4
	8 ans	8 670	9 690	7 294	8 915	8 971	9 007	0,4	3,4
	9 ans	9 067	8 463	8 996	6 926	7 755	8 671	11,8	5,2
	10 ans	9 692	8 750	7 927	8 481	6 123	7 768	26,9	- 5,2
	11 ans ou plus	37 336	38 710	38 009	36 892	34 667	34 382	- 0,8	- 7,4
	Hors Québec	4 167	4 259	4 119	3 874	3 861	3 850	- 0,3	- 5,1
	Bicyclette	118	114	138	119	120	109	- 9,2	- 10,5
	Non précisée	20 809	22 926	23 798	25 968	25 716	28 847	*	*
		Total	180 214	189 328	189 842	195 151	186 849	198 705	6,3
Total	Moins d'un an	17 178	17 524	15 962	17 359	14 833	16 928	14,1	2,2
	1 an	18 159	21 565	22 621	19 895	20 891	18 370	- 12,1	- 10,9
	2 ans	18 975	17 561	20 014	21 879	17 816	19 951	12,0	3,6
	3 ans	14 938	18 219	16 466	19 244	19 093	17 241	- 9,7	- 2,0
	4 ans	14 867	15 006	17 785	16 492	17 554	18 492	5,3	13,2
	5 ans	13 616	14 888	14 423	17 736	15 146	17 810	17,6	17,5
	6 ans	10 474	13 251	13 946	13 889	16 352	14 879	- 9,0	9,5
	7 ans	13 261	10 688	12 553	13 527	12 344	15 671	27,0	25,6
	8 ans	11 805	13 296	10 086	12 388	12 401	12 133	- 2,2	1,1
	9 ans	12 443	11 766	12 442	9 731	10 847	11 832	9,1	3,4
	10 ans	13 452	12 222	11 003	11 866	8 604	10 604	23,2	- 7,2
	11 ans ou plus	52 483	54 733	53 721	52 516	49 263	47 703	- 3,2	- 9,2
	Hors Québec	5 332	5 331	5 196	4 900	4 858	4 798	- 1,2	- 6,4
	Bicyclette	2 655	2 660	2 757	2 654	2 558	2 578	0,8	- 3,0
	Non précisée	22 710	24 798	25 653	28 105	28 700	31 680	*	*
		Total	242 348	253 508	254 628	262 181	251 260	260 670	3,7

Renseignements généraux

Les titulaires d'un permis de conduire

Les renseignements recueillis lors de la délivrance ou du renouvellement des permis de conduire ont servi de base à la préparation des données sur les titulaires d'un permis de conduire.

Les statistiques sur les titulaires d'un permis reflètent le nombre de permis de conduire en vigueur en date du 1^{er} juin de chaque année.

Les titulaires d'un permis pour la conduite d'une motoneige seulement ou d'un permis d'apprenti conducteur ne sont pas inclus dans ces statistiques. Le permis pour la conduite d'une motoneige n'est plus nécessaire depuis le 1^{er} janvier 1982. Depuis le 29 juin 1987, les conducteurs d'un cyclomoteur doivent être titulaires d'un permis pour conduire ce véhicule. Ces derniers sont inclus dans les statistiques sur les titulaires d'un permis de conduire au Québec.

Les véhicules en circulation

Les statistiques concernant les véhicules en circulation sont obtenues à partir des données recueillies lors de l'immatriculation des véhicules routiers. Le nombre de véhicules en circulation correspond au nombre de véhicules dont la plaque d'immatriculation est en vigueur en date du 31 décembre de chaque année. Les véhicules remisés, mis au rancart ou dont la plaque a été annulée pour toute autre raison avant cette date ne sont donc pas inclus dans le total.

De plus, les remorques et les véhicules utilisés exclusivement dans les gares, les ports et les aéroports n'ont pas été considérés dans le calcul du nombre de véhicules en circulation.

Les véhicules ont été regroupés en fonction des catégories d'usage. La définition de ces catégories est donnée dans le glossaire présenté en annexe du présent document.

Les dates de production des données

Les statistiques sur les titulaires d'un permis de conduire comprennent tous les titulaires qui avaient un permis en vigueur le 1^{er} juin de chaque année, afin de faciliter la comparaison éventuelle avec les données sur la population.

Quant aux données sur les véhicules en circulation, elles ont été compilées à partir de copies du fichier « Immatriculation » reflétant la situation à la fin de décembre de chaque année.

Tableau 63 : Nombre de titulaires d'un permis de conduire selon le sexe et l'âge, de 2002 à 2007

Sexe	Âge	Année						Variation	
		2002	2003	2004	2005	2006	2007	2007/ 2006	2007/ 2002 à 2006
		Nombre	Nombre	Nombre	Nombre	Nombre	Nombre	%	%
Féminin	Moins de 16 ans	1 109	1 354	1 825	2 353	2 875	3 318	15,4	74,3
	16 à 19 ans	57 067	57 370	58 792	60 461	63 382	68 247	7,7	14,9
	20 à 24 ans	167 183	165 153	163 522	161 042	159 090	158 311	- 0,5	- 3,0
	25 à 34 ans	379 205	381 040	385 885	389 632	394 569	400 625	1,5	3,8
	35 à 44 ans	526 899	515 802	504 049	491 580	479 606	467 621	- 2,5	- 7,1
	45 à 54 ans	479 521	491 760	503 728	515 191	525 669	534 725	1,7	6,3
	55 à 64 ans	312 492	331 031	349 047	365 700	381 522	396 253	3,9	13,9
	65 à 74 ans	164 171	170 192	177 470	184 514	193 932	203 747	5,1	14,4
	75 ans ou plus	57 235	62 896	68 298	74 245	79 785	85 606	7,3	25,0
	Total	2 144 882	2 176 598	2 212 616	2 244 718	2 280 430	2 318 453	1,7	4,8
Masculin	Moins de 16 ans	5 731	6 342	7 723	9 092	9 845	10 072	2,3	30,0
	16 à 19 ans	76 699	76 532	76 612	77 539	81 144	86 685	6,8	11,6
	20 à 24 ans	187 618	184 615	183 448	178 756	175 501	172 979	- 1,4	- 5,0
	25 à 34 ans	412 001	413 540	419 033	420 707	423 239	427 184	0,9	2,3
	35 à 44 ans	566 363	554 903	544 900	531 740	518 660	505 618	- 2,5	- 6,9
	45 à 54 ans	522 605	533 429	544 508	553 152	563 025	570 967	1,4	5,1
	55 à 64 ans	362 727	379 643	395 760	411 274	425 494	439 115	3,2	11,2
	65 à 74 ans	219 429	222 862	228 154	232 501	239 725	247 296	3,2	8,2
	75 ans ou plus	101 760	107 148	111 956	117 950	124 113	131 011	5,6	16,4
	Total	2 454 933	2 479 014	2 512 094	2 532 711	2 560 746	2 590 927	1,2	3,3
Total	Moins de 16 ans	6 840	7 696	9 548	11 445	12 720	13 390	5,3	38,8
	16 à 19 ans	133 766	133 902	135 404	138 000	144 526	154 932	7,2	13,0
	20 à 24 ans	354 801	349 768	346 970	339 798	334 591	331 290	- 1,0	- 4,0
	25 à 34 ans	791 206	794 580	804 918	810 339	817 808	827 809	1,2	3,0
	35 à 44 ans	1 093 262	1 070 705	1 048 949	1 023 320	998 266	973 239	- 2,5	- 7,0
	45 à 54 ans	1 002 126	1 025 189	1 048 236	1 068 343	1 088 694	1 105 692	1,6	5,7
	55 à 64 ans	675 219	710 674	744 807	776 974	807 016	835 368	3,5	12,4
	65 à 74 ans	383 600	393 054	405 624	417 015	433 657	451 043	4,0	10,9
	75 ans ou plus	158 995	170 044	180 254	192 195	203 898	216 617	6,2	19,6
	Total	4 599 815	4 655 612	4 724 710	4 777 429	4 841 176	4 909 380	1,4	4,0

Notes : Ces données représentent le nombre de titulaires d'un permis de conduire en date du 1^{er} juin de chaque année. Depuis le 29 juin 1987, le nombre de titulaires d'un permis de conduire comprend les titulaires d'un permis pour cyclomoteur. Ces derniers doivent être âgés de 14 ans ou plus.

**Titulaires d'un permis de conduire selon le sexe,
moyenne de 2002 à 2006 et 2007**

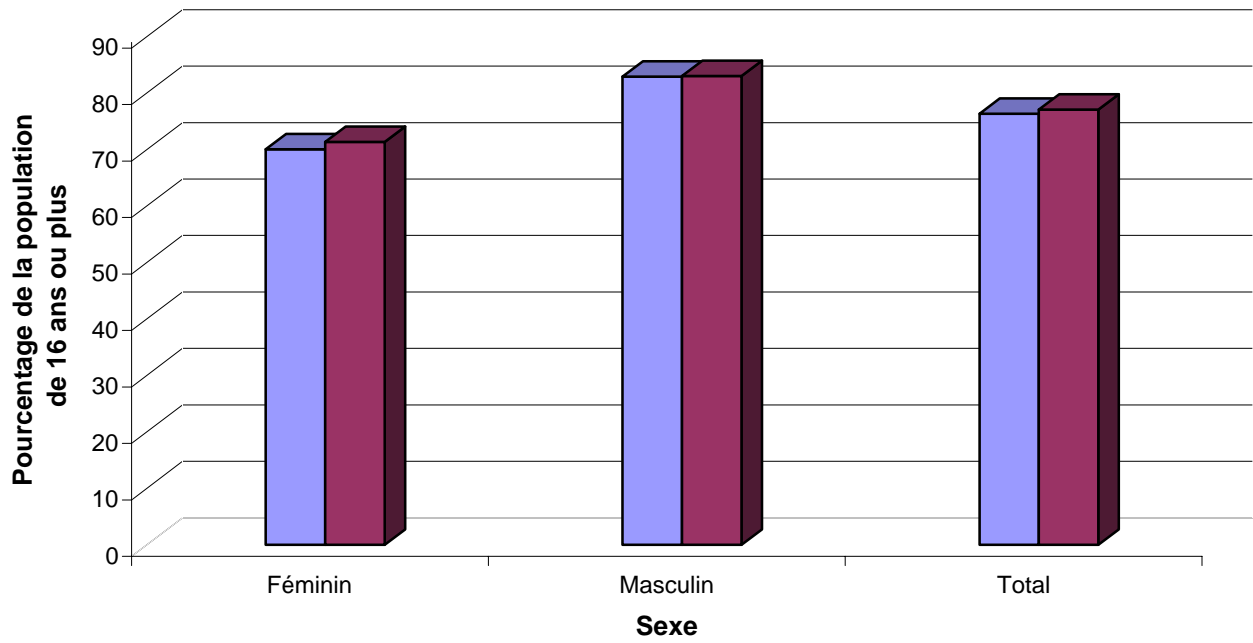

**Titulaires d'un permis de conduire selon l'âge,
moyenne de 2002 à 2006 et 2007**



Tableau 64 : Nombre de titulaires d'un permis de conduire selon le sexe et l'âge, de 2002 à 2007
Région de résidence : Gaspésie-Îles-de-la-Madeleine (11)

Sexe	Âge	Année						Variation	
		2002	2003	2004	2005	2006	2007	2007/ 2006	2007/ 2002 à 2006
		Nombre	Nombre	Nombre	Nombre	Nombre	Nombre	%	%
Féminin	Moins de 16 ans	14	14	21	28	36	65	80,6	187,6
	16 à 19 ans	857	872	864	878	909	987	8,6	12,7
	20 à 24 ans	1 973	1 881	1 886	1 848	1 782	1 777	- 0,3	- 5,2
	25 à 34 ans	4 303	4 265	4 195	4 126	4 126	4 126	0,0	- 1,8
	35 à 44 ans	7 024	6 776	6 525	6 256	5 920	5 694	- 3,8	- 12,4
	45 à 54 ans	6 978	7 152	7 283	7 413	7 538	7 586	0,6	4,3
	55 à 64 ans	4 640	4 941	5 270	5 534	5 800	6 072	4,7	15,9
	65 à 74 ans	2 415	2 555	2 723	2 879	3 059	3 247	6,1	19,1
	75 ans ou plus	759	855	923	1 028	1 143	1 242	8,7	31,9
Total	28 963	29 311	29 690	29 990	30 313	30 796	1,6	3,9	
Masculin	Moins de 16 ans	121	117	163	191	229	219	- 4,4	33,4
	16 à 19 ans	1 244	1 210	1 182	1 239	1 197	1 253	4,7	3,2
	20 à 24 ans	2 144	2 156	2 127	2 051	1 988	1 961	- 1,4	- 6,3
	25 à 34 ans	4 255	4 188	4 153	4 154	4 115	4 086	- 0,7	- 2,1
	35 à 44 ans	7 204	6 852	6 581	6 310	5 985	5 637	- 5,8	- 14,4
	45 à 54 ans	7 973	8 075	8 118	8 122	8 169	8 173	0,0	1,0
	55 à 64 ans	5 596	5 886	6 212	6 528	6 747	6 978	3,4	12,7
	65 à 74 ans	3 601	3 648	3 764	3 873	3 997	4 109	2,8	8,8
	75 ans ou plus	1 945	1 999	2 039	2 097	2 171	2 261	4,1	10,3
Total	34 083	34 131	34 339	34 565	34 598	34 677	0,2	1,0	
Total	Moins de 16 ans	135	131	184	219	265	284	7,2	52,0
	16 à 19 ans	2 101	2 082	2 046	2 117	2 106	2 240	6,4	7,2
	20 à 24 ans	4 117	4 037	4 013	3 899	3 770	3 738	- 0,8	- 5,8
	25 à 34 ans	8 558	8 453	8 348	8 280	8 241	8 212	- 0,4	- 2,0
	35 à 44 ans	14 228	13 628	13 106	12 566	11 905	11 331	- 4,8	- 13,4
	45 à 54 ans	14 951	15 227	15 401	15 535	15 707	15 759	0,3	2,6
	55 à 64 ans	10 236	10 827	11 482	12 062	12 547	13 050	4,0	14,2
	65 à 74 ans	6 016	6 203	6 487	6 752	7 056	7 356	4,3	13,1
	75 ans ou plus	2 704	2 854	2 962	3 125	3 314	3 503	5,7	17,1
Total	63 046	63 442	64 029	64 555	64 911	65 473	0,9	2,3	

Notes : Ces données représentent le nombre de titulaires d'un permis de conduire en date du 1^{er} juin de chaque année. Depuis le 29 juin 1987, le nombre de titulaires d'un permis de conduire comprend les titulaires d'un permis pour cyclomoteur. Ces derniers doivent être âgés de 14 ans ou plus.

Tableau 65 : Nombre de titulaires d'un permis de conduire selon le sexe et l'âge, de 2002 à 2007
Région de résidence : Bas-Saint-Laurent (01)

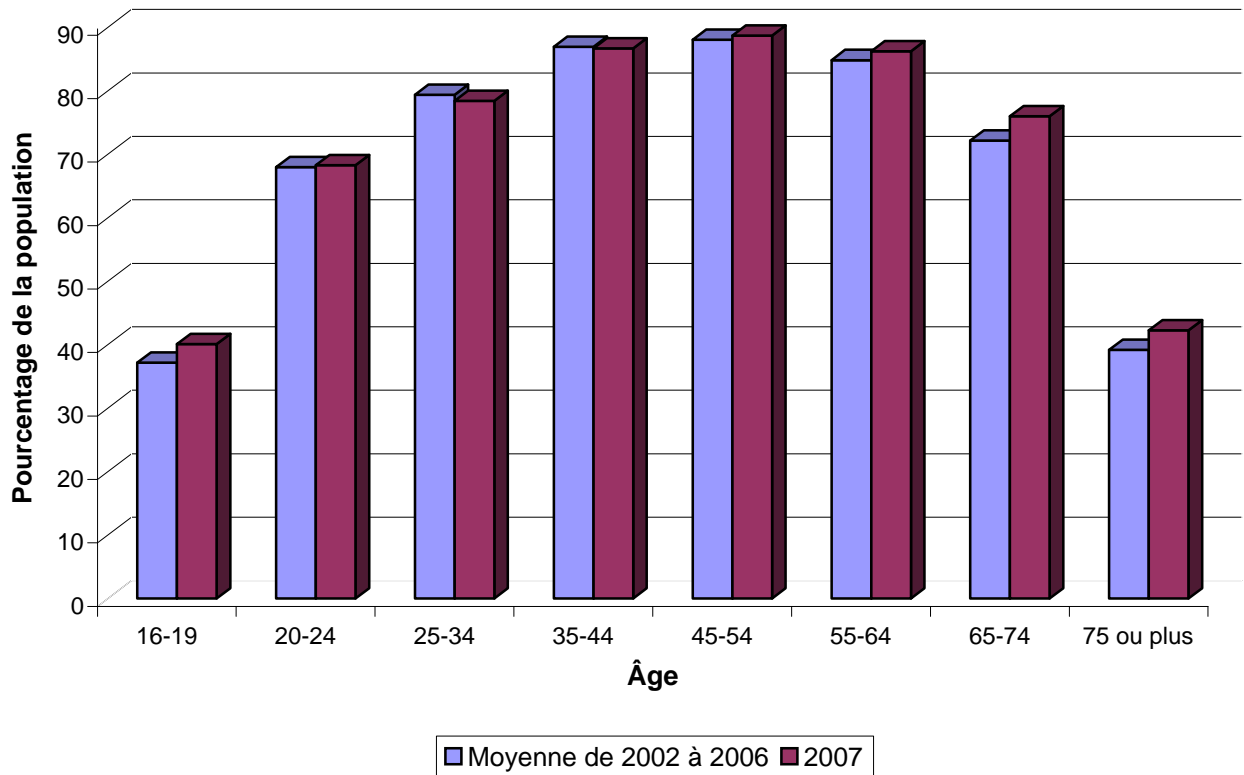
Sexe	Âge	Année						Variation	
		2002	2003	2004	2005	2006	2007	2007/ 2006	2007/ 2002 à 2006
		Nombre	Nombre	Nombre	Nombre	Nombre	Nombre	%	%
Féminin	Moins de 16 ans	47	44	37	58	89	95	6,7	72,7
	16 à 19 ans	2 084	2 011	2 038	2 118	2 148	2 297	6,9	10,4
	20 à 24 ans	4 922	4 938	4 764	4 674	4 508	4 397	- 2,5	- 7,6
	25 à 34 ans	9 120	9 161	9 252	9 310	9 387	9 482	1,0	2,6
	35 à 44 ans	14 375	13 635	12 996	12 331	11 724	11 161	- 4,8	- 14,2
	45 à 54 ans	14 765	15 156	15 540	15 745	15 936	16 014	0,5	3,8
	55 à 64 ans	9 442	10 058	10 650	11 309	11 939	12 534	5,0	17,4
	65 à 74 ans	5 070	5 221	5 461	5 707	6 020	6 320	5,0	15,0
	75 ans ou plus	1 788	1 980	2 174	2 397	2 551	2 713	6,4	24,6
Total	61 613	62 204	62 912	63 649	64 302	65 013	1,1	3,3	
Masculin	Moins de 16 ans	222	230	263	301	313	362	15,7	36,2
	16 à 19 ans	2 845	2 855	2 875	2 811	2 796	2 907	4,0	2,5
	20 à 24 ans	5 722	5 508	5 342	5 231	5 000	4 883	- 2,3	- 8,9
	25 à 34 ans	9 582	9 641	9 793	9 917	9 918	9 989	0,7	2,2
	35 à 44 ans	14 441	13 789	13 239	12 597	11 931	11 405	- 4,4	- 13,6
	45 à 54 ans	16 338	16 475	16 659	16 765	16 776	16 586	- 1,1	- 0,1
	55 à 64 ans	10 936	11 542	12 288	12 869	13 447	14 038	4,4	14,9
	65 à 74 ans	6 960	7 070	7 138	7 221	7 497	7 803	4,1	8,7
	75 ans ou plus	3 897	4 016	4 212	4 390	4 543	4 699	3,4	11,6
Total	70 943	71 126	71 809	72 102	72 221	72 672	0,6	1,4	
Total	Moins de 16 ans	269	274	300	359	402	457	13,7	42,5
	16 à 19 ans	4 929	4 866	4 913	4 929	4 944	5 204	5,3	5,9
	20 à 24 ans	10 644	10 446	10 106	9 905	9 508	9 280	- 2,4	- 8,3
	25 à 34 ans	18 702	18 802	19 045	19 227	19 305	19 471	0,9	2,4
	35 à 44 ans	28 816	27 424	26 235	24 928	23 655	22 566	- 4,6	- 13,9
	45 à 54 ans	31 103	31 631	32 199	32 510	32 712	32 600	- 0,3	1,8
	55 à 64 ans	20 378	21 600	22 938	24 178	25 386	26 572	4,7	16,1
	65 à 74 ans	12 030	12 291	12 599	12 928	13 517	14 123	4,5	11,4
	75 ans ou plus	5 685	5 996	6 386	6 787	7 094	7 412	4,5	16,0
Total	132 556	133 330	134 721	135 751	136 523	137 685	0,9	2,3	

Notes : Ces données représentent le nombre de titulaires d'un permis de conduire en date du 1^{er} juin de chaque année. Depuis le 29 juin 1987, le nombre de titulaires d'un permis de conduire comprend les titulaires d'un permis pour cyclomoteur. Ces derniers doivent être âgés de 14 ans ou plus.

Tableau 66 : Nombre de titulaires d'un permis de conduire selon le sexe et l'âge, de 2002 à 2007
Région de résidence : Saguenay–Lac-Saint-Jean (02)

Sexe	Âge	Année						Variation	
		2002	2003	2004	2005	2006	2007	2007/ 2006	2007/ 2002 à 2006
		Nombre	Nombre	Nombre	Nombre	Nombre	Nombre	%	%
Féminin	Moins de 16 ans	72	99	108	127	174	206	18,4	77,6
	16 à 19 ans	3 016	3 036	2 976	2 960	2 972	3 278	10,3	9,6
	20 à 24 ans	7 474	7 226	6 820	6 728	6 510	6 399	- 1,7	- 7,9
	25 à 34 ans	13 034	13 099	13 075	13 145	13 450	13 819	2,7	5,0
	35 à 44 ans	20 777	19 651	18 522	17 466	16 464	15 503	- 5,8	- 16,5
	45 à 54 ans	19 832	20 400	20 977	21 421	21 754	22 010	1,2	5,4
	55 à 64 ans	12 952	13 629	14 216	14 772	15 429	15 965	3,5	12,4
	65 à 74 ans	7 373	7 567	7 909	8 183	8 469	8 861	4,6	12,2
	75 ans ou plus	2 151	2 477	2 736	3 031	3 276	3 573	9,1	30,7
Total	86 681	87 184	87 339	87 833	88 498	89 614	1,3	2,4	
Masculin	Moins de 16 ans	301	311	405	479	570	612	7,4	48,1
	16 à 19 ans	4 161	4 010	3 997	3 991	4 002	4 203	5,0	4,2
	20 à 24 ans	8 803	8 520	8 231	7 926	7 668	7 456	- 2,8	- 9,4
	25 à 34 ans	13 958	13 937	14 166	14 360	14 637	15 079	3,0	6,1
	35 à 44 ans	21 718	20 519	19 324	18 185	17 029	16 059	- 5,7	- 17,0
	45 à 54 ans	22 375	22 915	23 309	23 412	23 711	23 738	0,1	2,6
	55 à 64 ans	14 744	15 361	16 036	16 719	17 375	18 185	4,7	13,3
	65 à 74 ans	8 996	9 107	9 321	9 516	9 809	10 002	2,0	7,0
	75 ans ou plus	4 064	4 326	4 561	4 804	4 998	5 292	5,9	16,3
Total	99 120	99 006	99 350	99 392	99 799	100 626	0,8	1,3	
Total	Moins de 16 ans	373	410	513	606	744	818	9,9	54,6
	16 à 19 ans	7 177	7 046	6 973	6 951	6 974	7 481	7,3	6,5
	20 à 24 ans	16 277	15 746	15 051	14 654	14 178	13 855	- 2,3	- 8,7
	25 à 34 ans	26 992	27 036	27 241	27 505	28 087	28 898	2,9	5,6
	35 à 44 ans	42 495	40 170	37 846	35 651	33 493	31 562	- 5,8	- 16,8
	45 à 54 ans	42 207	43 315	44 286	44 833	45 465	45 748	0,6	3,9
	55 à 64 ans	27 696	28 990	30 252	31 491	32 804	34 150	4,1	12,9
	65 à 74 ans	16 369	16 674	17 230	17 699	18 278	18 863	3,2	9,4
	75 ans ou plus	6 215	6 803	7 297	7 835	8 274	8 865	7,1	21,7
Total	185 801	186 190	186 689	187 225	188 297	190 240	1,0	1,8	

Notes : Ces données représentent le nombre de titulaires d'un permis de conduire en date du 1^{er} juin de chaque année. Depuis le 29 juin 1987, le nombre de titulaires d'un permis de conduire comprend les titulaires d'un permis pour cyclomoteur. Ces derniers doivent être âgés de 14 ans ou plus.

Tableau 67 : Nombre de titulaires d'un permis de conduire selon le sexe et l'âge, de 2002 à 2007
Région de résidence : Capitale-Nationale (03)

Sexe	Âge	Année						Variation	
		2002	2003	2004	2005	2006	2007	2007/ 2006	2007/ 2002 à 2006
		Nombre	Nombre	Nombre	Nombre	Nombre	Nombre	%	%
Féminin	Moins de 16 ans	87	111	145	185	241	250	3,7	62,5
	16 à 19 ans	4 755	4 789	4 900	5 072	5 288	5 687	7,5	14,6
	20 à 24 ans	16 879	16 650	16 561	15 914	15 484	15 312	- 1,1	- 6,0
	25 à 34 ans	34 614	35 091	35 695	36 152	36 552	37 389	2,3	5,0
	35 à 44 ans	47 218	45 882	44 431	43 044	41 560	40 286	- 3,1	- 9,3
	45 à 54 ans	47 645	48 625	49 236	49 782	50 356	50 648	0,6	3,1
	55 à 64 ans	32 061	33 887	35 665	37 397	38 868	40 281	3,6	13,2
	65 à 74 ans	16 491	17 300	18 143	18 939	20 061	21 123	5,3	16,1
	75 ans ou plus	5 616	6 177	6 794	7 443	8 006	8 680	8,4	27,5
Total	205 366	208 512	211 570	213 928	216 416	219 656	1,5	4,0	
Masculin	Moins de 16 ans	462	533	635	752	837	809	- 3,3	25,7
	16 à 19 ans	6 202	6 270	6 296	6 215	6 536	7 125	9,0	13,0
	20 à 24 ans	17 627	17 488	17 398	16 728	16 430	16 008	- 2,6	- 6,6
	25 à 34 ans	37 137	37 701	38 137	38 658	39 058	39 908	2,2	4,6
	35 à 44 ans	48 705	47 478	46 166	44 694	43 374	42 007	- 3,2	- 8,8
	45 à 54 ans	48 159	48 850	49 579	50 085	50 446	50 964	1,0	3,1
	55 à 64 ans	34 171	35 935	37 478	39 073	40 587	41 715	2,8	11,4
	65 à 74 ans	19 830	20 135	20 776	21 304	22 151	23 017	3,9	10,5
	75 ans ou plus	9 166	9 744	10 127	10 781	11 417	12 122	6,2	18,3
Total	221 459	224 134	226 592	228 290	230 836	233 675	1,2	3,3	
Total	Moins de 16 ans	549	644	780	937	1 078	1 059	- 1,8	32,8
	16 à 19 ans	10 957	11 059	11 196	11 287	11 824	12 812	8,4	13,7
	20 à 24 ans	34 506	34 138	33 959	32 642	31 914	31 320	- 1,9	- 6,3
	25 à 34 ans	71 751	72 792	73 832	74 810	75 610	77 297	2,2	4,8
	35 à 44 ans	95 923	93 360	90 597	87 738	84 934	82 293	- 3,1	- 9,1
	45 à 54 ans	95 804	97 475	98 815	99 867	100 802	101 612	0,8	3,1
	55 à 64 ans	66 232	69 822	73 143	76 470	79 455	81 996	3,2	12,3
	65 à 74 ans	36 321	37 435	38 919	40 243	42 212	44 140	4,6	13,1
	75 ans ou plus	14 782	15 921	16 921	18 224	19 423	20 802	7,1	22,0
Total	426 825	432 646	438 162	442 218	447 252	453 331	1,4	3,6	

Notes : Ces données représentent le nombre de titulaires d'un permis de conduire en date du 1^{er} juin de chaque année. Depuis le 29 juin 1987, le nombre de titulaires d'un permis de conduire comprend les titulaires d'un permis pour cyclomoteur. Ces derniers doivent être âgés de 14 ans ou plus.

Tableau 68 : Nombre de titulaires d'un permis de conduire selon le sexe et l'âge, de 2002 à 2007
Région de résidence : Chaudière-Appalaches (12)

Sexe	Âge	Année						Variation	
		2002	2003	2004	2005	2006	2007	2007/ 2006	2007/ 2002 à 2006
		Nombre	Nombre	Nombre	Nombre	Nombre	Nombre	%	%
Féminin	Moins de 16 ans	81	94	131	190	247	268	8,5	80,3
	16 à 19 ans	5 156	5 100	5 198	5 035	5 081	5 290	4,1	3,4
	20 à 24 ans	11 532	11 314	10 980	10 833	10 433	10 349	- 0,8	- 6,1
	25 à 34 ans	21 447	21 586	22 070	22 399	22 828	23 088	1,1	4,6
	35 à 44 ans	29 422	28 575	27 724	26 787	25 981	25 219	- 2,9	- 8,9
	45 à 54 ans	28 356	29 010	29 504	30 021	30 333	30 644	1,0	4,1
	55 à 64 ans	18 476	19 648	20 924	22 207	23 410	24 353	4,0	16,3
	65 à 74 ans	10 205	10 555	10 982	11 337	11 822	12 405	4,9	13,0
	75 ans ou plus	3 554	3 958	4 298	4 677	5 077	5 508	8,5	27,7
Total	128 229	129 840	131 811	133 486	135 212	137 124	1,4	4,1	
Masculin	Moins de 16 ans	611	706	794	846	887	876	- 1,2	13,9
	16 à 19 ans	6 667	6 631	6 509	6 339	6 316	6 498	2,9	0,1
	20 à 24 ans	12 882	12 596	12 294	11 971	11 618	11 209	- 3,5	- 8,7
	25 à 34 ans	22 960	23 198	23 661	23 975	24 166	24 336	0,7	3,2
	35 à 44 ans	30 432	29 619	28 892	28 226	27 429	26 504	- 3,4	- 8,4
	45 à 54 ans	30 445	30 926	31 341	31 504	31 791	31 926	0,4	2,3
	55 à 64 ans	20 650	21 911	23 160	24 329	25 322	26 376	4,2	14,3
	65 à 74 ans	11 867	12 010	12 353	12 850	13 463	13 998	4,0	11,9
	75 ans ou plus	6 234	6 467	6 696	6 912	7 256	7 566	4,3	12,7
Total	142 748	144 064	145 700	146 952	148 248	149 289	0,7	2,6	
Total	Moins de 16 ans	692	800	925	1 036	1 134	1 144	0,9	24,7
	16 à 19 ans	11 823	11 731	11 707	11 374	11 397	11 788	3,4	1,6
	20 à 24 ans	24 414	23 910	23 274	22 804	22 051	21 558	- 2,2	- 7,4
	25 à 34 ans	44 407	44 784	45 731	46 374	46 994	47 424	0,9	3,9
	35 à 44 ans	59 854	58 194	56 616	55 013	53 410	51 723	- 3,2	- 8,6
	45 à 54 ans	58 801	59 936	60 845	61 525	62 124	62 570	0,7	3,2
	55 à 64 ans	39 126	41 559	44 084	46 536	48 732	50 729	4,1	15,3
	65 à 74 ans	22 072	22 565	23 335	24 187	25 285	26 403	4,4	12,4
	75 ans ou plus	9 788	10 425	10 994	11 589	12 333	13 074	6,0	18,6
Total	270 977	273 904	277 511	280 438	283 460	286 413	1,0	3,3	

Notes : Ces données représentent le nombre de titulaires d'un permis de conduire en date du 1^{er} juin de chaque année. Depuis le 29 juin 1987, le nombre de titulaires d'un permis de conduire comprend les titulaires d'un permis pour cyclomoteur. Ces derniers doivent être âgés de 14 ans ou plus.

Tableau 69 : Nombre de titulaires d'un permis de conduire selon le sexe et l'âge, de 2002 à 2007
Région de résidence : Mauricie (04)

Sexe	Âge	Année						Variation	
		2002	2003	2004	2005	2006	2007	2007/ 2006	2007/ 2002 à 2006
		Nombre	Nombre	Nombre	Nombre	Nombre	Nombre	%	%
Féminin	Moins de 16 ans	46	51	60	76	123	179	45,5	151,4
	16 à 19 ans	2 731	2 685	2 656	2 620	2 688	2 777	3,3	3,8
	20 à 24 ans	6 467	6 355	6 273	6 116	5 976	6 014	0,6	- 3,6
	25 à 34 ans	11 467	11 494	11 605	11 742	11 927	12 181	2,1	4,6
	35 à 44 ans	18 810	17 931	17 089	16 302	15 528	14 667	- 5,5	- 14,4
	45 à 54 ans	18 858	19 351	19 914	20 283	20 563	20 764	1,0	4,9
	55 à 64 ans	13 227	13 937	14 571	15 202	15 729	16 296	3,6	12,1
	65 à 74 ans	8 183	8 287	8 559	8 756	9 131	9 500	4,0	10,7
	75 ans ou plus	3 129	3 497	3 793	4 126	4 368	4 627	5,9	22,3
Total	82 918	83 588	84 520	85 223	86 033	87 005	1,1	3,0	
Masculin	Moins de 16 ans	305	307	330	414	480	485	1,0	32,1
	16 à 19 ans	3 402	3 337	3 265	3 259	3 334	3 440	3,2	3,6
	20 à 24 ans	7 084	6 975	6 900	6 709	6 451	6 361	- 1,4	- 6,8
	25 à 34 ans	11 832	11 906	12 218	12 491	12 716	12 936	1,7	5,8
	35 à 44 ans	19 074	18 167	17 422	16 500	15 716	14 940	- 4,9	- 14,0
	45 à 54 ans	20 077	20 519	20 821	21 151	21 221	21 126	- 0,4	1,8
	55 à 64 ans	14 560	15 344	15 969	16 602	17 245	17 699	2,6	11,0
	65 à 74 ans	9 563	9 563	9 757	9 863	10 147	10 555	4,0	7,9
	75 ans ou plus	4 706	4 939	5 195	5 503	5 795	6 152	6,2	17,7
Total	90 603	91 057	91 877	92 492	93 105	93 694	0,6	2,0	
Total	Moins de 16 ans	351	358	390	490	603	664	10,1	51,5
	16 à 19 ans	6 133	6 022	5 921	5 879	6 022	6 217	3,2	3,7
	20 à 24 ans	13 551	13 330	13 173	12 825	12 427	12 375	- 0,4	- 5,3
	25 à 34 ans	23 299	23 400	23 823	24 233	24 643	25 117	1,9	5,2
	35 à 44 ans	37 884	36 098	34 511	32 802	31 244	29 607	- 5,2	- 14,2
	45 à 54 ans	38 935	39 870	40 735	41 434	41 784	41 890	0,3	3,3
	55 à 64 ans	27 787	29 281	30 540	31 804	32 974	33 995	3,1	11,5
	65 à 74 ans	17 746	17 850	18 316	18 619	19 278	20 055	4,0	9,2
	75 ans ou plus	7 835	8 436	8 988	9 629	10 163	10 779	6,1	19,6
Total	173 521	174 645	176 397	177 715	179 138	180 699	0,9	2,5	

Notes : Ces données représentent le nombre de titulaires d'un permis de conduire en date du 1^{er} juin de chaque année. Depuis le 29 juin 1987, le nombre de titulaires d'un permis de conduire comprend les titulaires d'un permis pour cyclomoteur. Ces derniers doivent être âgés de 14 ans ou plus.

Tableau 70 : Nombre de titulaires d'un permis de conduire selon le sexe et l'âge, de 2002 à 2007
Région de résidence : Centre-du-Québec (17)

Sexe	Âge	Année						Variation	
		2002	2003	2004	2005	2006	2007	2007/ 2006	2007/ 2002 à 2006
		Nombre	Nombre	Nombre	Nombre	Nombre	Nombre	%	%
Féminin	Moins de 16 ans	84	104	137	159	168	203	20,8	55,7
	16 à 19 ans	3 027	3 011	2 851	2 880	2 939	3 114	6,0	5,9
	20 à 24 ans	6 539	6 407	6 308	6 032	5 811	5 602	- 3,6	- 9,9
	25 à 34 ans	11 721	11 881	12 045	12 333	12 600	12 826	1,8	5,9
	35 à 44 ans	16 189	15 747	15 248	14 745	14 311	13 823	- 3,4	- 9,3
	45 à 54 ans	15 554	15 941	16 288	16 516	16 722	16 998	1,7	4,9
	55 à 64 ans	10 767	11 444	12 016	12 600	13 130	13 620	3,7	13,6
	65 à 74 ans	6 055	6 191	6 411	6 689	7 082	7 415	4,7	14,3
	75 ans ou plus	2 375	2 627	2 844	3 020	3 218	3 432	6,7	21,8
Total	72 311	73 353	74 148	74 974	75 981	77 033	1,4	3,9	
Masculin	Moins de 16 ans	378	374	433	527	519	527	1,5	18,1
	16 à 19 ans	3 641	3 593	3 646	3 499	3 669	3 856	5,1	6,8
	20 à 24 ans	7 301	7 089	6 795	6 486	6 212	5 998	- 3,4	- 11,5
	25 à 34 ans	12 642	12 848	13 089	13 374	13 512	13 738	1,7	4,9
	35 à 44 ans	16 752	16 375	15 869	15 376	14 873	14 395	- 3,2	- 9,2
	45 à 54 ans	16 681	16 975	17 245	17 378	17 651	17 818	0,9	3,7
	55 à 64 ans	11 820	12 364	12 956	13 593	14 223	14 792	4,0	13,9
	65 à 74 ans	7 177	7 301	7 572	7 710	7 967	8 257	3,6	9,4
	75 ans ou plus	3 722	3 872	4 014	4 191	4 354	4 588	5,4	13,8
Total	80 114	80 791	81 619	82 134	82 980	83 969	1,2	3,0	
Total	Moins de 16 ans	462	478	570	686	687	730	6,3	26,6
	16 à 19 ans	6 668	6 604	6 497	6 379	6 608	6 970	5,5	6,4
	20 à 24 ans	13 840	13 496	13 103	12 518	12 023	11 600	- 3,5	- 10,7
	25 à 34 ans	24 363	24 729	25 134	25 707	26 112	26 564	1,7	5,4
	35 à 44 ans	32 941	32 122	31 117	30 121	29 184	28 218	- 3,3	- 9,3
	45 à 54 ans	32 235	32 916	33 533	33 894	34 373	34 816	1,3	4,3
	55 à 64 ans	22 587	23 808	24 972	26 193	27 353	28 412	3,9	13,7
	65 à 74 ans	13 232	13 492	13 983	14 399	15 049	15 672	4,1	11,7
	75 ans ou plus	6 097	6 499	6 858	7 211	7 572	8 020	5,9	17,1
Total	152 425	154 144	155 767	157 108	158 961	161 002	1,3	3,4	

Notes : Ces données représentent le nombre de titulaires d'un permis de conduire en date du 1^{er} juin de chaque année. Depuis le 29 juin 1987, le nombre de titulaires d'un permis de conduire comprend les titulaires d'un permis pour cyclomoteur. Ces derniers doivent être âgés de 14 ans ou plus.

Tableau 71 : Nombre de titulaires d'un permis de conduire selon le sexe et l'âge, de 2002 à 2007
Région de résidence : Estrie (05)

Sexe	Âge	Année						Variation	
		2002	2003	2004	2005	2006	2007	2007/ 2006	2007/ 2002 à 2006
		Nombre	Nombre	Nombre	Nombre	Nombre	Nombre	%	%
Féminin	Moins de 16 ans	51	67	87	89	131	164	25,2	92,9
	16 à 19 ans	2 748	2 799	2 893	2 920	3 053	3 154	3,3	9,4
	20 à 24 ans	7 586	7 552	7 639	7 626	7 458	7 254	- 2,7	- 4,2
	25 à 34 ans	15 049	15 230	15 403	15 638	15 903	16 182	1,8	4,8
	35 à 44 ans	20 533	20 107	19 627	19 055	18 331	17 762	- 3,1	- 9,1
	45 à 54 ans	20 181	20 572	21 006	21 415	21 618	21 882	1,2	4,4
	55 à 64 ans	14 142	15 078	15 992	16 805	17 589	18 236	3,7	14,5
	65 à 74 ans	8 137	8 318	8 559	8 882	9 326	9 737	4,4	12,6
	75 ans ou plus	3 501	3 807	4 068	4 321	4 539	4 776	5,2	18,0
Total	91 928	93 530	95 274	96 751	97 948	99 147	1,2	4,3	
Masculin	Moins de 16 ans	251	264	340	434	528	542	2,7	49,1
	16 à 19 ans	3 755	3 698	3 757	3 641	3 723	3 883	4,3	4,5
	20 à 24 ans	8 524	8 394	8 397	8 264	7 996	7 787	- 2,6	- 6,3
	25 à 34 ans	16 006	16 245	16 483	16 675	16 692	16 858	1,0	2,7
	35 à 44 ans	21 057	20 534	20 237	19 707	19 157	18 634	- 2,7	- 7,5
	45 à 54 ans	21 371	21 713	22 028	22 188	22 329	22 315	- 0,1	1,8
	55 à 64 ans	15 439	16 376	17 306	18 143	18 971	19 669	3,7	14,0
	65 à 74 ans	9 377	9 550	9 768	9 904	10 290	10 665	3,6	9,1
	75 ans ou plus	4 891	5 102	5 243	5 490	5 743	6 072	5,7	14,7
Total	100 671	101 876	103 559	104 446	105 429	106 425	0,9	3,1	
Total	Moins de 16 ans	302	331	427	523	659	706	7,1	57,4
	16 à 19 ans	6 503	6 497	6 650	6 561	6 776	7 037	3,9	6,7
	20 à 24 ans	16 110	15 946	16 036	15 890	15 454	15 041	- 2,7	- 5,3
	25 à 34 ans	31 055	31 475	31 886	32 313	32 595	33 040	1,4	3,7
	35 à 44 ans	41 590	40 641	39 864	38 762	37 488	36 396	- 2,9	- 8,3
	45 à 54 ans	41 552	42 285	43 034	43 603	43 947	44 197	0,6	3,1
	55 à 64 ans	29 581	31 454	33 298	34 948	36 560	37 905	3,7	14,3
	65 à 74 ans	17 514	17 868	18 327	18 786	19 616	20 402	4,0	10,7
	75 ans ou plus	8 392	8 909	9 311	9 811	10 282	10 848	5,5	16,1
Total	192 599	195 406	198 833	201 197	203 377	205 572	1,1	3,7	

Notes : Ces données représentent le nombre de titulaires d'un permis de conduire en date du 1^{er} juin de chaque année. Depuis le 29 juin 1987, le nombre de titulaires d'un permis de conduire comprend les titulaires d'un permis pour cyclomoteur. Ces derniers doivent être âgés de 14 ans ou plus.

Tableau 72 : Nombre de titulaires d'un permis de conduire selon le sexe et l'âge, de 2002 à 2007
Région de résidence : Montérégie (16)

Sexe	Âge	Année						Variation	
		2002	2003	2004	2005	2006	2007	2007/ 2006	2007/ 2002 à 2006
		Nombre	Nombre	Nombre	Nombre	Nombre	Nombre	%	%
Féminin	Moins de 16 ans	208	261	389	471	528	608	15,2	63,7
	16 à 19 ans	11 912	11 931	12 292	12 746	13 371	14 531	8,7	16,7
	20 à 24 ans	31 310	31 109	30 658	30 285	29 968	29 940	- 0,1	- 2,4
	25 à 34 ans	71 270	71 782	73 363	74 115	75 143	76 196	1,4	4,2
	35 à 44 ans	104 409	102 749	101 365	99 394	97 547	95 312	- 2,3	- 5,7
	45 à 54 ans	93 560	95 828	98 305	100 722	103 242	105 456	2,1	7,2
	55 à 64 ans	61 337	65 384	69 438	72 853	75 960	78 758	3,7	14,2
	65 à 74 ans	29 374	30 863	32 553	34 263	36 551	38 926	6,5	19,0
	75 ans ou plus	9 954	10 866	11 860	12 950	13 981	15 113	8,1	26,8
Total	413 334	420 773	430 223	437 799	446 291	454 840	1,9	5,9	
Masculin	Moins de 16 ans	1 191	1 323	1 639	1 913	1 926	2 012	4,5	25,9
	16 à 19 ans	15 440	15 513	15 291	15 630	16 646	18 002	8,1	14,6
	20 à 24 ans	34 990	34 444	34 407	33 760	33 094	32 781	- 0,9	- 4,0
	25 à 34 ans	73 423	74 085	75 880	76 372	77 043	78 221	1,5	3,8
	35 à 44 ans	106 841	105 084	103 854	101 855	99 697	97 350	- 2,4	- 5,9
	45 à 54 ans	98 284	100 523	102 795	104 709	107 220	109 133	1,8	6,3
	55 à 64 ans	70 068	73 489	76 836	79 880	82 142	84 474	2,8	10,4
	65 à 74 ans	38 508	39 831	41 231	42 391	44 207	46 154	4,4	11,9
	75 ans ou plus	16 983	17 837	18 745	19 856	21 123	22 415	6,1	18,5
Total	455 728	462 129	470 678	476 366	483 098	490 542	1,5	4,5	
Total	Moins de 16 ans	1 399	1 584	2 028	2 384	2 454	2 620	6,8	33,0
	16 à 19 ans	27 352	27 444	27 583	28 376	30 017	32 533	8,4	15,6
	20 à 24 ans	66 300	65 553	65 065	64 045	63 062	62 721	- 0,5	- 3,2
	25 à 34 ans	144 693	145 867	149 243	150 487	152 186	154 417	1,5	4,0
	35 à 44 ans	211 250	207 833	205 219	201 249	197 244	192 662	- 2,3	- 5,8
	45 à 54 ans	191 844	196 351	201 100	205 431	210 462	214 589	2,0	6,7
	55 à 64 ans	131 405	138 873	146 274	152 733	158 102	163 232	3,2	12,2
	65 à 74 ans	67 882	70 694	73 784	76 654	80 758	85 080	5,4	15,0
	75 ans ou plus	26 937	28 703	30 605	32 806	35 104	37 528	6,9	21,7
Total	869 062	882 902	900 901	914 165	929 389	945 382	1,7	5,1	

Notes : Ces données représentent le nombre de titulaires d'un permis de conduire en date du 1^{er} juin de chaque année. Depuis le 29 juin 1987, le nombre de titulaires d'un permis de conduire comprend les titulaires d'un permis pour cyclomoteur. Ces derniers doivent être âgés de 14 ans ou plus.

Tableau 73 : Nombre de titulaires d'un permis de conduire selon le sexe et l'âge, de 2002 à 2007
Région de résidence : Montréal (06)

Sexe	Âge	Année						Variation	
		2002	2003	2004	2005	2006	2007	2007/ 2006	2007/ 2002 à 2006
		Nombre	Nombre	Nombre	Nombre	Nombre	Nombre	%	%
Féminin	Moins de 16 ans	21	25	32	50	54	65	20,4	78,6
	16 à 19 ans	5 963	5 914	6 170	6 289	6 651	6 760	1,6	9,1
	20 à 24 ans	32 716	31 822	31 615	30 806	30 594	30 056	- 1,8	- 4,6
	25 à 34 ans	86 170	86 411	85 713	86 971	87 134	88 865	2,0	2,8
	35 à 44 ans	98 337	96 893	94 570	93 237	91 426	90 610	- 0,9	- 4,5
	45 à 54 ans	90 096	91 359	91 848	92 907	93 426	94 331	1,0	2,6
	55 à 64 ans	56 920	59 517	61 591	63 914	66 025	68 373	3,6	11,0
	65 à 74 ans	31 622	32 169	32 867	33 485	34 289	35 383	3,2	7,6
	75 ans ou plus	12 730	13 654	14 551	15 495	16 425	17 205	4,7	18,1
Total	414 575	417 764	418 957	423 154	426 024	431 648	1,3	2,8	
Masculin	Moins de 16 ans	123	183	210	272	303	295	- 2,6	35,2
	16 à 19 ans	8 868	8 625	8 638	8 826	9 335	9 886	5,9	11,6
	20 à 24 ans	37 569	36 450	36 009	34 433	33 856	33 065	- 2,3	- 7,3
	25 à 34 ans	106 756	106 419	105 323	104 550	103 671	103 904	0,2	- 1,4
	35 à 44 ans	124 686	123 671	122 008	120 596	118 006	117 127	- 0,7	- 3,8
	45 à 54 ans	104 778	106 189	107 102	108 168	109 189	111 027	1,7	3,7
	55 à 64 ans	71 793	73 781	75 368	77 153	78 692	80 694	2,5	7,1
	65 à 74 ans	48 790	48 721	48 599	48 560	48 692	48 708	0,0	0,1
	75 ans ou plus	24 041	25 178	26 181	27 322	28 386	29 689	4,6	13,2
Total	527 404	529 217	529 438	529 880	530 130	534 395	0,8	1,0	
Total	Moins de 16 ans	144	208	242	322	357	360	0,8	41,4
	16 à 19 ans	14 831	14 539	14 808	15 115	15 986	16 646	4,1	10,6
	20 à 24 ans	70 285	68 272	67 624	65 239	64 450	63 121	- 2,1	- 6,0
	25 à 34 ans	192 926	192 830	191 036	191 521	190 805	192 769	1,0	0,5
	35 à 44 ans	223 023	220 564	216 578	213 833	209 432	207 737	- 0,8	- 4,1
	45 à 54 ans	194 874	197 548	198 950	201 075	202 615	205 358	1,4	3,2
	55 à 64 ans	128 713	133 298	136 959	141 067	144 717	149 067	3,0	8,8
	65 à 74 ans	80 412	80 890	81 466	82 045	82 981	84 091	1,3	3,1
	75 ans ou plus	36 771	38 832	40 732	42 817	44 811	46 894	4,6	15,0
Total	941 979	946 981	948 395	953 034	956 154	966 043	1,0	1,8	

Notes : Ces données représentent le nombre de titulaires d'un permis de conduire en date du 1^{er} juin de chaque année. Depuis le 29 juin 1987, le nombre de titulaires d'un permis de conduire comprend les titulaires d'un permis pour cyclomoteur. Ces derniers doivent être âgés de 14 ans ou plus.

Tableau 74 : Nombre de titulaires d'un permis de conduire selon le sexe et l'âge, de 2002 à 2007
Région de résidence : Laval (13)

Sexe	Âge	Année						Variation	
		2002	2003	2004	2005	2006	2007	2007/ 2006	2007/ 2002 à 2006
		Nombre	Nombre	Nombre	Nombre	Nombre	Nombre	%	%
Féminin	Moins de 16 ans	22	15	29	55	54	57	5,6	62,9
	16 à 19 ans	2 107	2 177	2 283	2 468	2 751	3 011	9,5	27,7
	20 à 24 ans	7 532	7 493	7 359	7 434	7 432	7 622	2,6	2,3
	25 à 34 ans	19 249	19 348	19 461	19 424	19 465	19 497	0,2	0,6
	35 à 44 ans	27 518	27 290	26 921	26 494	26 283	25 972	- 1,2	- 3,5
	45 à 54 ans	22 547	23 193	24 101	24 926	25 843	26 545	2,7	10,0
	55 à 64 ans	14 916	15 550	16 064	16 536	16 912	17 312	2,4	8,2
	65 à 74 ans	8 668	8 951	9 184	9 446	9 798	10 157	3,7	10,3
	75 ans ou plus	2 475	2 758	3 051	3 425	3 806	4 189	10,1	35,0
Total	105 034	106 775	108 453	110 208	112 344	114 362	1,8	5,3	
Masculin	Moins de 16 ans	124	132	196	268	282	235	- 16,7	17,3
	16 à 19 ans	3 083	3 044	3 149	3 334	3 698	3 862	4,4	18,4
	20 à 24 ans	8 630	8 632	8 643	8 419	8 438	8 525	1,0	- 0,3
	25 à 34 ans	20 228	20 041	20 395	20 176	19 985	19 908	- 0,4	- 1,3
	35 à 44 ans	28 854	28 494	28 509	28 029	27 830	27 291	- 1,9	- 3,7
	45 à 54 ans	24 262	25 170	26 040	26 720	27 594	28 431	3,0	9,5
	55 à 64 ans	17 115	17 563	18 021	18 501	19 100	19 706	3,2	9,1
	65 à 74 ans	12 144	12 211	12 387	12 459	12 544	12 716	1,4	3,0
	75 ans ou plus	4 887	5 279	5 538	5 931	6 399	6 829	6,7	21,8
Total	119 327	120 566	122 878	123 837	125 870	127 503	1,3	4,1	
Total	Moins de 16 ans	146	147	225	323	336	292	- 13,1	24,0
	16 à 19 ans	5 190	5 221	5 432	5 802	6 449	6 873	6,6	22,3
	20 à 24 ans	16 162	16 125	16 002	15 853	15 870	16 147	1,7	0,9
	25 à 34 ans	39 477	39 389	39 856	39 600	39 450	39 405	- 0,1	- 0,4
	35 à 44 ans	56 372	55 784	55 430	54 523	54 113	53 263	- 1,6	- 3,6
	45 à 54 ans	46 809	48 363	50 141	51 646	53 437	54 976	2,9	9,8
	55 à 64 ans	32 031	33 113	34 085	35 037	36 012	37 018	2,8	8,7
	65 à 74 ans	20 812	21 162	21 571	21 905	22 342	22 873	2,4	6,1
	75 ans ou plus	7 362	8 037	8 589	9 356	10 205	11 018	8,0	26,5
Total	224 361	227 341	231 331	234 045	238 214	241 865	1,5	4,7	

Notes : Ces données représentent le nombre de titulaires d'un permis de conduire en date du 1^{er} juin de chaque année. Depuis le 29 juin 1987, le nombre de titulaires d'un permis de conduire comprend les titulaires d'un permis pour cyclomoteur. Ces derniers doivent être âgés de 14 ans ou plus.

Tableau 75 : Nombre de titulaires d'un permis de conduire selon le sexe et l'âge, de 2002 à 2007
Région de résidence : Lanaudière (14)

Sexe	Âge	Année						Variation	
		2002	2003	2004	2005	2006	2007	2007/ 2006	2007/ 2002 à 2006
		Nombre	Nombre	Nombre	Nombre	Nombre	Nombre	%	%
Féminin	Moins de 16 ans	73	88	109	176	242	244	0,8	77,3
	16 à 19 ans	3 532	3 633	3 867	4 156	4 530	5 137	13,4	30,3
	20 à 24 ans	8 529	8 712	8 866	9 034	9 304	9 525	2,4	7,2
	25 à 34 ans	21 366	21 517	22 675	23 277	24 104	24 771	2,8	9,7
	35 à 44 ans	33 952	33 382	32 975	32 424	31 989	31 290	- 2,2	- 5,0
	45 à 54 ans	28 206	29 471	30 818	32 152	33 472	34 586	3,3	12,2
	55 à 64 ans	17 819	19 141	20 592	21 876	23 208	24 300	4,7	18,4
	65 à 74 ans	8 167	8 689	9 287	9 878	10 542	11 345	7,6	21,8
	75 ans ou plus	2 181	2 430	2 702	3 032	3 298	3 659	10,9	34,1
Total	123 825	127 063	131 891	136 005	140 689	144 857	3,0	9,8	
Masculin	Moins de 16 ans	414	482	587	772	837	897	7,2	45,1
	16 à 19 ans	4 863	4 924	5 027	5 385	5 813	6 451	11,0	24,0
	20 à 24 ans	10 036	10 078	10 183	10 198	10 297	10 420	1,2	2,6
	25 à 34 ans	21 561	21 896	23 024	23 439	24 490	25 055	2,3	9,5
	35 à 44 ans	34 977	34 321	34 060	33 285	32 722	32 022	- 2,1	- 5,5
	45 à 54 ans	30 929	32 019	33 352	34 597	36 009	36 953	2,6	10,7
	55 à 64 ans	21 749	22 973	24 111	25 164	26 284	27 206	3,5	13,1
	65 à 74 ans	12 123	12 536	13 032	13 456	14 118	14 897	5,5	14,1
	75 ans ou plus	4 625	4 943	5 251	5 636	6 040	6 517	7,9	23,0
Total	141 277	144 172	148 627	151 932	156 610	160 418	2,4	8,0	
Total	Moins de 16 ans	487	570	696	948	1 079	1 141	5,7	50,9
	16 à 19 ans	8 395	8 557	8 894	9 541	10 343	11 588	12,0	26,7
	20 à 24 ans	18 565	18 790	19 049	19 232	19 601	19 945	1,8	4,7
	25 à 34 ans	42 927	43 413	45 699	46 716	48 594	49 826	2,5	9,6
	35 à 44 ans	68 929	67 703	67 035	65 709	64 711	63 312	- 2,2	- 5,2
	45 à 54 ans	59 135	61 490	64 170	66 749	69 481	71 539	3,0	11,4
	55 à 64 ans	39 568	42 114	44 703	47 040	49 492	51 506	4,1	15,5
	65 à 74 ans	20 290	21 225	22 319	23 334	24 660	26 242	6,4	17,3
	75 ans ou plus	6 806	7 373	7 953	8 668	9 338	10 176	9,0	26,8
Total	265 102	271 235	280 518	287 937	297 299	305 275	2,7	8,9	

Notes : Ces données représentent le nombre de titulaires d'un permis de conduire en date du 1^{er} juin de chaque année. Depuis le 29 juin 1987, le nombre de titulaires d'un permis de conduire comprend les titulaires d'un permis pour cyclomoteur. Ces derniers doivent être âgés de 14 ans ou plus.

Tableau 76 : Nombre de titulaires d'un permis de conduire selon le sexe et l'âge, de 2002 à 2007
Région de résidence : Laurentides (15)

Sexe	Âge	Année						Variation	
		2002	2003	2004	2005	2006	2007	2007/ 2006	2007/ 2002 à 2006
		Nombre	Nombre	Nombre	Nombre	Nombre	Nombre	%	%
Féminin	Moins de 16 ans	111	128	184	282	313	374	19,5	83,7
	16 à 19 ans	4 155	4 216	4 573	4 991	5 318	5 896	10,9	26,8
	20 à 24 ans	10 633	10 674	10 795	10 919	10 844	11 068	2,1	2,7
	25 à 34 ans	27 685	27 914	28 493	28 496	28 941	29 301	1,2	3,5
	35 à 44 ans	41 502	41 234	41 111	40 449	39 882	39 056	- 2,1	- 4,4
	45 à 54 ans	33 454	35 118	36 770	38 357	40 038	41 521	3,7	13,0
	55 à 64 ans	22 248	23 916	25 692	27 127	28 612	29 887	4,5	17,1
	65 à 74 ans	10 657	11 230	11 928	12 705	13 655	14 545	6,5	20,9
	75 ans ou plus	3 276	3 670	4 049	4 400	4 749	5 180	9,1	28,6
Total	153 721	158 100	163 595	167 726	172 352	176 828	2,6	8,4	
Masculin	Moins de 16 ans	516	606	795	916	1 042	1 059	1,6	36,6
	16 à 19 ans	5 707	5 801	5 905	6 187	6 632	7 288	9,9	20,5
	20 à 24 ans	11 689	11 852	11 990	11 991	11 824	12 034	1,8	1,4
	25 à 34 ans	27 442	27 775	28 554	28 652	28 871	29 297	1,5	3,7
	35 à 44 ans	42 105	41 975	41 674	40 825	40 252	39 309	- 2,3	- 5,0
	45 à 54 ans	36 039	37 201	38 969	40 471	41 938	43 197	3,0	11,0
	55 à 64 ans	25 698	27 314	28 715	29 964	31 233	32 178	3,0	12,6
	65 à 74 ans	14 627	15 057	15 822	16 333	17 177	18 118	5,5	14,6
	75 ans ou plus	5 941	6 425	6 745	7 257	7 658	8 155	6,5	19,8
Total	169 764	174 006	179 169	182 596	186 627	190 635	2,1	6,8	
Total	Moins de 16 ans	627	734	979	1 198	1 355	1 433	5,8	46,4
	16 à 19 ans	9 862	10 017	10 478	11 178	11 950	13 184	10,3	23,2
	20 à 24 ans	22 322	22 526	22 785	22 910	22 668	23 102	1,9	2,0
	25 à 34 ans	55 127	55 689	57 047	57 148	57 812	58 598	1,4	3,6
	35 à 44 ans	83 607	83 209	82 785	81 274	80 134	78 365	- 2,2	- 4,7
	45 à 54 ans	69 493	72 319	75 739	78 828	81 976	84 718	3,3	12,0
	55 à 64 ans	47 946	51 230	54 407	57 091	59 845	62 065	3,7	14,7
	65 à 74 ans	25 284	26 287	27 750	29 038	30 832	32 663	5,9	17,3
	75 ans ou plus	9 217	10 095	10 794	11 657	12 407	13 335	7,5	23,1
Total	323 485	332 106	342 764	350 322	358 979	367 463	2,4	7,6	

Notes : Ces données représentent le nombre de titulaires d'un permis de conduire en date du 1^{er} juin de chaque année. Depuis le 29 juin 1987, le nombre de titulaires d'un permis de conduire comprend les titulaires d'un permis pour cyclomoteur. Ces derniers doivent être âgés de 14 ans ou plus.

Tableau 77 : Nombre de titulaires d'un permis de conduire selon le sexe et l'âge, de 2002 à 2007
Région de résidence : Outaouais (07)

Sexe	Âge	Année						Variation	
		2002	2003	2004	2005	2006	2007	2007/ 2006	2007/ 2002 à 2006
		Nombre	Nombre	Nombre	Nombre	Nombre	Nombre	%	%
Féminin	Moins de 16 ans	47	70	118	152	192	195	1,6	68,4
	16 à 19 ans	2 519	2 642	2 764	2 799	3 107	3 483	12,1	25,9
	20 à 24 ans	6 931	7 125	7 289	7 303	7 458	7 604	2,0	5,3
	25 à 34 ans	18 541	18 549	18 921	18 991	18 933	19 174	1,3	2,1
	35 à 44 ans	26 459	26 261	25 919	25 461	24 963	24 481	- 1,9	- 5,2
	45 à 54 ans	21 872	22 701	23 635	24 731	25 482	26 221	2,9	10,7
	55 à 64 ans	12 928	13 792	14 703	15 537	16 385	17 325	5,7	18,1
	65 à 74 ans	6 473	6 808	7 105	7 382	7 819	8 223	5,2	15,5
	75 ans ou plus	2 205	2 422	2 588	2 812	3 043	3 261	7,2	24,8
Total	97 975	100 370	103 042	105 168	107 382	109 967	2,4	7,0	
Masculin	Moins de 16 ans	218	261	351	376	427	486	13,8	48,8
	16 à 19 ans	3 265	3 512	3 553	3 598	3 816	4 218	10,5	18,9
	20 à 24 ans	7 701	7 814	8 182	8 127	8 166	8 131	- 0,4	1,7
	25 à 34 ans	18 882	18 819	19 214	19 436	19 352	19 357	0,0	1,1
	35 à 44 ans	26 954	26 622	26 299	25 884	25 423	24 888	- 2,1	- 5,1
	45 à 54 ans	23 670	24 373	25 211	25 889	26 566	27 237	2,5	8,3
	55 à 64 ans	14 969	15 866	16 702	17 743	18 482	19 290	4,4	15,1
	65 à 74 ans	8 404	8 579	8 853	9 130	9 438	9 846	4,3	10,9
	75 ans ou plus	3 554	3 761	3 941	4 111	4 338	4 558	5,1	15,7
Total	107 617	109 607	112 306	114 294	116 008	118 011	1,7	5,4	
Total	Moins de 16 ans	265	331	469	528	619	681	10,0	53,9
	16 à 19 ans	5 784	6 154	6 317	6 397	6 923	7 701	11,2	21,9
	20 à 24 ans	14 632	14 939	15 471	15 430	15 624	15 735	0,7	3,4
	25 à 34 ans	37 423	37 368	38 135	38 427	38 285	38 531	0,6	1,6
	35 à 44 ans	53 413	52 883	52 218	51 345	50 386	49 369	- 2,0	- 5,1
	45 à 54 ans	45 542	47 074	48 846	50 620	52 048	53 458	2,7	9,5
	55 à 64 ans	27 897	29 658	31 405	33 280	34 867	36 615	5,0	16,5
	65 à 74 ans	14 877	15 387	15 958	16 512	17 257	18 069	4,7	12,9
	75 ans ou plus	5 759	6 183	6 529	6 923	7 381	7 819	5,9	19,3
Total	205 592	209 977	215 348	219 462	223 390	227 978	2,1	6,2	

Notes : Ces données représentent le nombre de titulaires d'un permis de conduire en date du 1^{er} juin de chaque année. Depuis le 29 juin 1987, le nombre de titulaires d'un permis de conduire comprend les titulaires d'un permis pour cyclomoteur. Ces derniers doivent être âgés de 14 ans ou plus.

Tableau 78 : Nombre de titulaires d'un permis de conduire selon le sexe et l'âge, de 2002 à 2007
Région de résidence : Abitibi-Témiscamingue (08)

Sexe	Âge	Année						Variation	
		2002	2003	2004	2005	2006	2007	2007/ 2006	2007/ 2002 à 2006
		Nombre	Nombre	Nombre	Nombre	Nombre	Nombre	%	%
Féminin	Moins de 16 ans	91	112	159	160	195	262	34,4	82,7
	16 à 19 ans	1 518	1 559	1 501	1 530	1 558	1 732	11,2	13,0
	20 à 24 ans	3 454	3 341	3 138	3 112	3 106	3 141	1,1	- 2,8
	25 à 34 ans	7 395	7 319	7 238	7 235	7 219	7 306	1,2	0,3
	35 à 44 ans	11 068	10 688	10 181	9 767	9 341	9 042	- 3,2	- 11,4
	45 à 54 ans	9 712	10 005	10 318	10 575	10 784	10 947	1,5	6,5
	55 à 64 ans	5 956	6 249	6 557	6 865	7 164	7 496	4,6	14,3
	65 à 74 ans	3 251	3 338	3 474	3 555	3 684	3 817	3,6	10,3
	75 ans ou plus	1 075	1 213	1 296	1 442	1 574	1 662	5,6	25,9
Total	43 520	43 824	43 862	44 241	44 625	45 405	1,7	3,2	
Masculin	Moins de 16 ans	312	322	357	406	461	461	0,0	24,1
	16 à 19 ans	2 115	2 107	2 114	2 178	2 224	2 388	7,4	11,2
	20 à 24 ans	3 817	3 683	3 638	3 633	3 608	3 643	1,0	- 0,9
	25 à 34 ans	7 707	7 623	7 547	7 483	7 518	7 589	0,9	0,2
	35 à 44 ans	11 870	11 292	10 746	10 293	9 840	9 448	- 4,0	- 12,6
	45 à 54 ans	11 272	11 479	11 653	11 788	11 953	12 090	1,1	4,0
	55 à 64 ans	7 077	7 439	7 867	8 154	8 520	8 823	3,6	13,0
	65 à 74 ans	4 226	4 283	4 326	4 392	4 547	4 721	3,8	8,4
	75 ans ou plus	2 002	2 109	2 205	2 334	2 409	2 522	4,7	14,0
Total	50 398	50 337	50 453	50 661	51 080	51 685	1,2	2,2	
Total	Moins de 16 ans	403	434	516	566	656	723	10,2	40,4
	16 à 19 ans	3 633	3 666	3 615	3 708	3 782	4 120	8,9	11,9
	20 à 24 ans	7 271	7 024	6 776	6 745	6 714	6 784	1,0	- 1,8
	25 à 34 ans	15 102	14 942	14 785	14 718	14 737	14 895	1,1	0,3
	35 à 44 ans	22 938	21 980	20 927	20 060	19 181	18 490	- 3,6	- 12,0
	45 à 54 ans	20 984	21 484	21 971	22 363	22 737	23 037	1,3	5,2
	55 à 64 ans	13 033	13 688	14 424	15 019	15 684	16 319	4,0	13,6
	65 à 74 ans	7 477	7 621	7 800	7 947	8 231	8 538	3,7	9,2
	75 ans ou plus	3 077	3 322	3 501	3 776	3 983	4 184	5,0	18,5
Total	93 918	94 161	94 315	94 902	95 705	97 090	1,4	2,6	

Notes : Ces données représentent le nombre de titulaires d'un permis de conduire en date du 1^{er} juin de chaque année. Depuis le 29 juin 1987, le nombre de titulaires d'un permis de conduire comprend les titulaires d'un permis pour cyclomoteur. Ces derniers doivent être âgés de 14 ans ou plus.

Tableau 79 : Nombre de titulaires d'un permis de conduire selon le sexe et l'âge, de 2002 à 2007
Région de résidence : Côte-Nord (09)

Sexe	Âge	Année						Variation	
		2002	2003	2004	2005	2006	2007	2007/ 2006	2007/ 2002 à 2006
		Nombre	Nombre	Nombre	Nombre	Nombre	Nombre	%	%
Féminin	Moins de 16 ans	40	57	63	71	61	62	1,6	6,2
	16 à 19 ans	804	826	803	840	857	954	11,3	15,5
	20 à 24 ans	2 067	1 972	1 945	1 898	1 793	1 774	- 1,1	- 8,3
	25 à 34 ans	4 928	4 785	4 747	4 656	4 702	4 734	0,7	- 0,6
	35 à 44 ans	7 310	7 182	6 881	6 672	6 369	6 130	- 3,8	- 10,9
	45 à 54 ans	6 483	6 556	6 654	6 790	6 914	7 060	2,1	5,7
	55 à 64 ans	3 874	4 081	4 230	4 365	4 454	4 589	3,0	9,2
	65 à 74 ans	1 757	1 887	2 009	2 108	2 230	2 374	6,5	18,8
	75 ans ou plus	409	458	512	580	648	700	8,0	34,3
Total	27 672	27 804	27 844	27 980	28 028	28 377	1,2	1,8	
Masculin	Moins de 16 ans	133	140	170	165	161	151	- 6,2	- 1,8
	16 à 19 ans	1 131	1 103	1 116	1 137	1 113	1 157	4,0	3,3
	20 à 24 ans	2 290	2 246	2 213	2 210	2 136	2 109	- 1,3	- 5,0
	25 à 34 ans	5 345	5 170	5 074	5 046	5 013	5 041	0,6	- 1,7
	35 à 44 ans	7 983	7 643	7 407	7 077	6 688	6 490	- 3,0	- 11,8
	45 à 54 ans	7 901	8 009	8 045	8 061	8 126	8 045	- 1,0	0,2
	55 à 64 ans	5 140	5 284	5 417	5 592	5 711	5 906	3,4	8,8
	65 à 74 ans	2 756	2 819	2 928	3 020	3 075	3 158	2,7	8,2
	75 ans ou plus	990	1 041	1 128	1 201	1 311	1 421	8,4	25,3
Total	33 669	33 455	33 498	33 509	33 334	33 478	0,4	0,0	
Total	Moins de 16 ans	173	197	233	236	222	213	- 4,1	0,4
	16 à 19 ans	1 935	1 929	1 919	1 977	1 970	2 111	7,2	8,5
	20 à 24 ans	4 357	4 218	4 158	4 108	3 929	3 883	- 1,2	- 6,5
	25 à 34 ans	10 273	9 955	9 821	9 702	9 715	9 775	0,6	- 1,2
	35 à 44 ans	15 293	14 825	14 288	13 749	13 057	12 620	- 3,3	- 11,4
	45 à 54 ans	14 384	14 565	14 699	14 851	15 040	15 105	0,4	2,7
	55 à 64 ans	9 014	9 365	9 647	9 957	10 165	10 495	3,2	9,0
	65 à 74 ans	4 513	4 706	4 937	5 128	5 305	5 532	4,3	12,5
	75 ans ou plus	1 399	1 499	1 640	1 781	1 959	2 121	8,3	28,1
Total	61 341	61 259	61 342	61 489	61 362	61 855	0,8	0,8	

Notes : Ces données représentent le nombre de titulaires d'un permis de conduire en date du 1^{er} juin de chaque année. Depuis le 29 juin 1987, le nombre de titulaires d'un permis de conduire comprend les titulaires d'un permis pour cyclomoteur. Ces derniers doivent être âgés de 14 ans ou plus.

Tableau 80 : Nombre de titulaires d'un permis de conduire selon le sexe et l'âge, de 2002 à 2007
Région de résidence : Nord-du-Québec (10)

Sexe	Âge	Année						Variation	
		2002	2003	2004	2005	2006	2007	2007/ 2006	2007/ 2002 à 2006
		Nombre	Nombre	Nombre	Nombre	Nombre	Nombre	%	%
Féminin	Moins de 16 ans	14	13	15	23	27	21	- 22,2	14,1
	16 à 19 ans	172	159	149	155	148	157	6,1	0,3
	20 à 24 ans	513	504	478	441	447	438	- 2,0	- 8,1
	25 à 34 ans	1 427	1 421	1 420	1 440	1 462	1 527	4,4	6,5
	35 à 44 ans	1 650	1 674	1 603	1 554	1 526	1 512	- 0,9	- 5,6
	45 à 54 ans	1 239	1 253	1 319	1 361	1 393	1 444	3,7	10,0
	55 à 64 ans	675	718	743	753	782	817	4,5	11,3
	65 à 74 ans	216	239	263	296	324	345	6,5	28,9
	75 ans ou plus	38	39	40	51	58	74	27,6	63,7
Total	5 944	6 020	6 030	6 074	6 167	6 335	2,7	4,8	
Masculin	Moins de 16 ans	49	50	53	59	43	43	0,0	- 15,4
	16 à 19 ans	294	292	273	264	272	263	- 3,3	- 5,7
	20 à 24 ans	711	641	605	569	590	576	- 2,4	- 7,6
	25 à 34 ans	1 886	1 842	1 829	1 788	1 714	1 733	1,1	- 4,3
	35 à 44 ans	2 331	2 300	2 206	2 129	2 047	1 966	- 4,0	- 10,7
	45 à 54 ans	1 854	1 924	2 016	2 059	2 065	2 125	2,9	7,1
	55 à 64 ans	1 085	1 151	1 182	1 223	1 260	1 332	5,7	12,9
	65 à 74 ans	422	423	461	490	516	543	5,2	17,4
	75 ans ou plus	90	100	102	120	129	147	14,0	35,9
Total	8 722	8 723	8 727	8 701	8 636	8 728	1,1	0,3	
Total	Moins de 16 ans	63	63	68	82	70	64	- 8,6	- 7,5
	16 à 19 ans	466	451	422	419	420	420	0,0	- 3,6
	20 à 24 ans	1 224	1 145	1 083	1 010	1 037	1 014	- 2,2	- 7,8
	25 à 34 ans	3 313	3 263	3 249	3 228	3 176	3 260	2,6	0,4
	35 à 44 ans	3 981	3 974	3 809	3 683	3 573	3 478	- 2,7	- 8,6
	45 à 54 ans	3 093	3 177	3 335	3 420	3 458	3 569	3,2	8,3
	55 à 64 ans	1 760	1 869	1 925	1 976	2 042	2 149	5,2	12,3
	65 à 74 ans	638	662	724	786	840	888	5,7	21,6
	75 ans ou plus	128	139	142	171	187	221	18,2	44,1
Total	14 666	14 743	14 757	14 775	14 803	15 063	1,8	2,1	

Notes : Ces données représentent le nombre de titulaires d'un permis de conduire en date du 1^{er} juin de chaque année. Depuis le 29 juin 1987, le nombre de titulaires d'un permis de conduire comprend les titulaires d'un permis pour cyclomoteur. Ces derniers doivent être âgés de 14 ans ou plus.

Tableau 81 : Nombre de titulaires d'un permis de conduire selon l'expérience, de 2002 à 2007

Expérience de conduite d'un véhicule de promenade	Année						Variation	
	2002	2003	2004	2005	2006	2007	2007/ 2006	2007/ 2002 à 2006
	Nombre	Nombre	Nombre	Nombre	Nombre	Nombre	%	%
Absente	16 664	17 662	19 987	23 139	25 376	26 829	5,7	30,5
Moins de 1 an	94 451	97 468	101 978	106 176	101 102	108 428	7,2	8,2
1 an	85 790	94 566	98 776	102 637	96 816	100 958	4,3	5,5
2 ans	86 379	86 891	95 818	98 250	95 843	97 113	1,3	4,8
3 ans	72 139	87 087	88 463	95 572	122 784	97 342	- 20,7	4,4
4 ans	75 636	72 604	88 107	88 370	95 230	121 839	27,9	45,1
5 ans	94 655	75 749	73 820	87 826	88 174	95 287	8,1	13,4
6 ans	100 033	94 470	77 028	73 356	88 068	88 246	0,2	1,9
7 ans	96 098	99 602	95 954	76 192	74 123	88 217	19,0	- 0,2
8 ans	93 671	95 587	101 890	95 275	78 327	74 523	- 4,9	- 19,8
9 ans	87 525	93 120	96 204	100 842	95 867	78 411	- 18,2	- 17,2
10 ans	77 565	87 341	91 159	95 587	98 323	96 025	- 2,3	6,7
11 ans	105 491	77 399	85 953	90 507	94 061	98 428	4,6	8,5
12 ans ou plus	3 513 718	3 576 066	3 609 573	3 643 700	3 687 082	3 737 734	1,4	3,7
Total	4 599 815	4 655 612	4 724 710	4 777 429	4 841 176	4 909 380	1,4	4,0

Expérience de conduite d'une motocyclette	Année						Variation	
	2002	2003	2004	2005	2006	2007	2007/ 2006	2007/ 2002 à 2006
	Nombre	Nombre	Nombre	Nombre	Nombre	Nombre	%	%
Absente	2 276 573	2 360 388	2 455 308	2 535 488	2 625 049	2 720 981	3,7	11,0
Moins de 1 an	7 958	6 578	9 108	11 671	10 644	9 318	- 12,5	1,4
1 an	8 783	9 257	7 955	10 464	12 960	11 996	- 7,4	21,4
2 ans	9 312	9 159	9 616	8 293	10 831	13 261	22,4	40,4
3 ans	7 185	9 553	9 522	9 870	8 565	11 038	28,9	23,5
4 ans	8 889	7 222	9 656	9 477	9 801	8 571	- 12,5	- 4,9
5 ans	11 486	9 340	7 878	10 083	10 040	10 264	2,2	5,1
6 ans	12 266	11 253	10 091	7 577	10 370	9 761	- 5,9	- 5,3
7 ans	11 772	12 503	11 760	10 283	7 546	10 624	40,8	- 1,4
8 ans	9 518	11 530	11 514	11 443	10 068	7 221	- 28,3	- 33,2
9 ans	7 949	9 459	11 028	11 415	11 067	10 079	- 8,9	- 1,0
10 ans	7 530	7 973	9 554	10 934	11 396	11 060	- 2,9	16,7
11 ans	8 390	7 694	8 134	9 644	11 090	11 518	3,9	28,1
12 ans ou plus	2 212 204	2 183 703	2 153 586	2 120 787	2 091 749	2 063 688	- 1,3	- 4,1
Total	4 599 815	4 655 612	4 724 710	4 777 429	4 841 176	4 909 380	1,4	4,0

Notes : Ces données représentent le nombre de titulaires d'un permis de conduire en date du 1^{er} juin de chaque année. Depuis le 29 juin 1987, le nombre de titulaires d'un permis de conduire comprend les titulaires d'un permis pour cyclomoteur. Ces derniers doivent être âgés de 14 ans ou plus.

Tableau 82 : Nombre de nouveaux titulaires d'un permis de conduire selon le sexe et l'âge, de 2002 à 2007

Sexe	Âge	Année						Variation	
		2002	2003	2004	2005	2006	2007	2007/ 2006	2007/ 2002 à 2006
		Nombre	Nombre	Nombre	Nombre	Nombre	Nombre	%	%
Féminin	16 ans	915	949	961	843	1 301	1 618	24,4	62,8
	17 ans	10 171	10 710	11 152	11 391	12 908	14 560	12,8	29,2
	18 ans	8 165	8 162	8 489	8 462	8 705	9 032	3,8	7,6
	19 ans	4 936	4 892	5 029	4 968	4 748	4 707	- 0,9	- 4,2
	20 à 24 ans	9 977	10 336	11 032	11 603	10 894	10 409	- 4,5	- 3,3
	25 à 34 ans	6 720	7 380	8 223	9 124	7 907	8 940	13,1	13,6
	35 à 44 ans	2 968	3 357	3 599	4 089	2 980	3 835	28,7	12,8
	45 à 54 ans	860	957	988	1 192	883	1 130	28,0	15,8
	55 à 64 ans	265	263	251	288	250	272	8,8	3,3
	65 à 74 ans	80	59	60	60	40	53	32,5	- 11,4
	75 ans ou plus	6	4	7	8	4	7	75,0	20,7
	Total	45 063	47 069	49 791	52 028	50 620	54 563	7,8	11,5
Masculin	16 ans	1 301	1 238	1 314	1 145	1 748	2 059	17,8	52,6
	17 ans	13 947	13 972	14 019	14 239	16 175	18 026	11,4	24,6
	18 ans	9 440	9 359	9 273	9 246	9 853	9 968	1,2	5,7
	19 ans	5 061	4 876	4 916	5 065	4 832	4 672	- 3,3	- 5,6
	20 à 24 ans	8 724	8 637	9 099	9 605	9 312	8 677	- 6,8	- 4,4
	25 à 34 ans	6 662	7 281	8 201	8 865	5 752	6 524	13,4	- 11,3
	35 à 44 ans	3 188	3 849	4 167	4 643	2 090	2 974	42,3	- 17,1
	45 à 54 ans	840	915	933	1 075	545	728	33,6	- 15,5
	55 à 64 ans	182	228	207	216	132	188	42,4	- 2,6
	65 à 74 ans	38	39	50	36	34	40	17,6	1,5
	75 ans ou plus	5	5	8	13	9	9	0,0	12,5
	Total	49 388	50 399	52 187	54 148	50 482	53 865	6,7	5,0
Total	16 ans	2 216	2 187	2 275	1 988	3 049	3 677	20,6	56,9
	17 ans	24 118	24 682	25 171	25 630	29 083	32 586	12,0	26,6
	18 ans	17 605	17 521	17 762	17 708	18 558	19 000	2,4	6,6
	19 ans	9 997	9 768	9 945	10 033	9 580	9 379	- 2,1	- 4,9
	20 à 24 ans	18 701	18 973	20 131	21 208	20 206	19 086	- 5,5	- 3,8
	25 à 34 ans	13 382	14 661	16 424	17 989	13 659	15 464	13,2	1,6
	35 à 44 ans	6 156	7 206	7 766	8 732	5 070	6 809	34,3	- 2,5
	45 à 54 ans	1 700	1 872	1 921	2 267	1 428	1 858	30,1	1,1
	55 à 64 ans	447	491	458	504	382	460	20,4	0,8
	65 à 74 ans	118	98	110	96	74	93	25,7	- 6,3
	75 ans ou plus	11	9	15	21	13	16	23,1	15,9
	Total	94 451	97 468	101 978	106 176	101 102	108 428	7,2	8,2

Notes : Ces données représentent le nombre de titulaires d'un permis de conduire ayant moins d'un an d'expérience de conduite d'un véhicule de promenade en date du 1^{er} juin de chaque année.

Tableau 83 : Nombre de titulaires d'un permis de conduire selon la classe principale, de 2002 à 2007

Classe principale	Année						Variation	
	2002	2003	2004	2005	2006	2007	2007/ 2006	2007/ 2002 à 2006
	Nombre	Nombre	Nombre	Nombre	Nombre	Nombre	%	%
1 - Camion remorque	197 587	197 630	198 510	198 995	199 460	199 171	- 0,1	0,4
2 - Autobus de plus de 24 passagers	38 364	38 267	38 515	38 714	38 703	38 819	0,3	0,8
3 - Camion porteur	96 181	95 170	94 538	93 610	92 432	91 219	- 1,3	- 3,4
4A - Véhicule d'urgence	51 142	53 396	55 460	57 376	59 374	61 404	3,4	10,9
4B - Autobus de 24 passagers ou moins et minibus	29 925	31 525	33 033	34 047	34 847	35 618	2,2	9,0
4C - Taxi	22 524	23 109	23 619	23 887	24 122	24 161	0,2	3,0
5 - Véhicule de promenade ou camion dont la masse nette est inférieure à 4 500 kg et comportant 2 essieux	4 147 322	4 198 748	4 260 944	4 307 554	4 366 756	4 432 039	1,5	4,1
6A - Motocyclette (toute cylindrée)	650	599	541	522	491	451	- 8,1	- 19,6
6B - Motocyclette de 400 cc ou moins	34	33	31	28	25	23	- 8,0	- 23,8
6C - Motocyclette de 125 cc ou moins	30	28	25	22	19	19	0,0	- 23,4
6D - Cyclomoteur	15 668	16 740	19 165	22 313	24 623	26 178	6,3	32,9
8 - Tracteur de ferme	388	367	329	361	324	278	- 14,2	- 21,4
Total	4 599 815	4 655 612	4 724 710	4 777 429	4 841 176	4 909 380	1,4	4,0

Notes : Ces données représentent le nombre de titulaires d'un permis de conduire en date du 1^{er} juin de chaque année. Depuis le 29 juin 1987, le nombre de titulaires d'un permis de conduire comprend les titulaires d'un permis pour cyclomoteur. Ces derniers doivent être âgés de 14 ans ou plus.

La classe principale correspond à la classe pour laquelle le permis a été accordé. Chaque classe principale inclut les classes subséquentes. Par exemple, la classe 1 permet de conduire les véhicules autorisés par les classes 2, 3, 4A, 4B, 4C, 5, 6D et 8. Deux exceptions : les classes 6A, 6B et 6C pour la conduite d'une motocyclette qui sont comprises dans un ensemble distinct et la classe 6D qui n'inclut pas implicitement les véhicules autorisés par la classe 8.

Tableau 84 : Répartition détaillée du nombre de véhicule en circulation selon le type de véhicule et le type d'utilisation en 2007

Type de véhicule	Utilisation					Total ³
	Promenade	Transport de personnes	Transport de biens- poids lourd	Autre ²	Hors réseau	
				institutionnelle ou commerciale		
	Nombre	Nombre	Nombre	Nombre	Nombre	Nombre
Automobile et camion léger	3 933 133			523 866	6 950	4 463 949
- Automobile	2 872 717			191 239	2 407	3 066 363
- Camion léger	1 060 205			331 742	4 068	1 396 015
- Non précisé ¹	211			885	475	1 571
Motocyclette	135 380			2 587	10 730	148 697
Cyclomoteur	34 453			491	65	35 009
Taxi		8 287				8 287
Autobus		7 454			165	7 619
Autobus scolaire		10 023				10 023
Camions et tracteur routier			119 941		4 693	124 634
Véhicule-outil				38 655	178 551	217 206
Motoneige					161 868	161 868
Véhicule tout-terrain					335 569	335 569
Autres				22 692	3 460	26 152
Total	4 102 966	25 764	119 941	588 291	702 051	5 539 013

1. Ce sont les véhicules pour lesquels on n'a pas pu distinguer si c'était une automobile ou un camion léger.

2. Utilisation institutionnelle, professionnelle ou commerciale, sauf transport de personnes et transport de biens par poids lourd.

3. Ne comprend pas les remorques et les véhicules utilisés exclusivement dans les gares, les ports et les aéroports.

Note : Ces données représentent le nombre de véhicules autorisés à circuler en date du 31 décembre 2007.

Tableau 85 : Nombre de véhicules en circulation selon le type d'utilisation et le type de véhicule, de 2002 à 2007

Type d'utilisation et type de véhicule	Année						Variation	
	2002	2003	2004	2005	2006	2007	2007/ 2006	2007/ 2002 à 2006
	Nombre	Nombre	Nombre	Nombre	Nombre	Nombre	%	%
Promenade								
Automobile et camion léger	3 532 876	3 643 533	3 724 384	3 780 360	3 849 641	3 933 133	2,2	6,1
- Automobile	2 680 785	2 746 892	2 791 847	2 814 637	2 840 296	2 872 717	1,1	3,5
- Camion léger	851 723	896 365	932 362	965 558	1 009 140	1 060 205	5,1	13,9
- Non précisé ¹	368	276	175	165	205	211	2,9	- 11,3
Motocyclette	100 328	109 812	122 183	131 185	132 006	135 380	2,6	13,7
Cyclomoteur	18 091	20 068	22 788	25 967	30 456	34 453	13,1	46,8
Utilisation institutionnelle, professionnelle ou commerciale								
Automobile et camion léger	462 771	480 371	493 019	504 798	513 786	523 866	2,0	6,7
- Automobile	179 332	186 039	189 152	190 173	191 837	191 239	- 0,3	2,1
- Camion léger	282 517	293 521	303 127	313 756	321 059	331 742	3,3	9,6
- Non précisé ¹	922	811	740	869	890	885	- 0,6	4,6
Taxi	8 064	8 095	8 174	8 239	8 281	8 287	0,1	1,4
Autobus	7 188	7 190	7 212	7 246	7 357	7 454	1,3	3,0
Autobus scolaire	9 500	9 587	9 675	9 812	9 969	10 023	0,5	3,2
Camions et tracteur routier	108 988	112 069	115 236	117 810	118 268	119 941	1,4	4,8
Véhicule-outil et autres	53 077	55 526	58 302	60 009	61 784	64 425	4,3	11,6
Hors réseau								
Motoneige	145 843	157 370	161 440	161 404	154 862	161 868	4,5	3,6
Deux roues ²	9 969	10 192	10 553	10 428	10 929	10 795	- 1,2	3,7
Véhicule tout-terrain	257 993	278 576	294 706	308 422	317 971	335 569	5,5	15,1
Véhicule-outil et autres	166 577	171 060	175 819	180 854	187 043	193 819	3,6	10,0
Total	4 881 265	5 063 449	5 203 491	5 306 534	5 402 353	5 539 013	2,5	7,1

1. Ce sont les véhicules pour lesquels on n'a pas pu distinguer si c'était une automobile ou un camion léger.

2. Inclut les motocyclettes et les cyclomoteurs.

3. Ne comprend pas les remorques et les véhicules utilisés exclusivement dans les gares, les ports et les aéroports.

Note : Ces données représentent le nombre de véhicules autorisés à circuler en date du 31 décembre de chaque année.

Tableau 86 : Nombre de véhicules en circulation selon le type d'utilisation, le type de véhicule et la région de résidence du propriétaire, de 2002 à 2007

Type d'utilisation, type de véhicule et région de résidence	Année						Variation	
	2002	2003	2004	2005	2006	2007	2007/ 2006	2007/ 2002 à 2006
	Nombre	Nombre	Nombre	Nombre	Nombre	Nombre	%	%
Promenade - automobile								
Gaspésie–Îles-de-la-Madeleine (11)	33 375	34 175	34 694	34 902	35 094	35 402	0,9	2,8
Bas-Saint-Laurent (01)	74 145	75 382	76 683	77 025	77 391	77 723	0,4	2,1
Saguenay–Lac-Saint-Jean (02)	97 084	98 645	99 778	100 483	101 231	102 236	1,0	2,8
Capitale-Nationale (03)	255 710	262 417	265 523	266 082	266 835	268 954	0,8	2,1
Chaudière-Appalaches (12)	164 913	168 878	171 507	173 291	174 505	175 664	0,7	3,0
Mauricie (04)	101 850	104 082	105 673	106 820	107 716	109 017	1,2	3,6
Centre-du-Québec (17)	92 358	94 455	95 674	96 325	97 506	98 651	1,2	3,6
Estrie (05)	116 565	119 615	121 546	122 589	123 779	124 718	0,8	3,2
Montérégie (16)	534 818	550 388	562 355	569 815	577 912	587 057	1,6	5,0
Montréal (06)	520 723	528 028	528 270	525 160	524 471	525 119	0,1	0,0
Laval (13)	141 682	145 014	147 127	147 845	149 460	151 354	1,3	3,5
Lanaudière (14)	160 853	166 875	173 268	178 047	182 625	187 365	2,6	8,7
Laurentides (15)	193 731	201 194	207 428	211 624	215 185	219 564	2,0	6,7
Outaouais (07)	113 803	117 184	120 629	122 398	124 143	126 440	1,9	5,7
Abitibi-Témiscamingue (08)	45 914	46 723	47 292	47 925	48 588	49 488	1,9	4,7
Côte-Nord (09)	27 798	28 335	28 754	28 749	28 330	28 370	0,1	-0,1
Nord-du-Québec (10)	4 883	4 947	5 078	5 036	4 995	5 052	1,1	1,3
Non précisée	580	555	568	521	530	543	*	*
Total	2 680 785	2 746 892	2 791 847	2 814 637	2 840 296	2 872 717	1,1	3,5
Promenade - camion léger								
Gaspésie–Îles-de-la-Madeleine (11)	19 716	20 738	21 292	21 852	22 421	23 105	3,1	9,0
Bas-Saint-Laurent (01)	32 096	33 410	34 296	35 078	36 460	37 884	3,9	10,6
Saguenay–Lac-Saint-Jean (02)	50 102	51 664	52 952	53 727	55 768	57 909	3,8	9,6
Capitale-Nationale (03)	63 326	66 084	68 628	71 814	75 991	81 288	7,0	17,5
Chaudière-Appalaches (12)	51 780	53 766	55 299	56 642	59 367	62 941	6,0	13,7
Mauricie (04)	37 115	38 754	39 524	40 425	41 828	43 562	4,1	10,2
Centre-du-Québec (17)	30 248	31 601	32 643	33 564	35 006	36 502	4,3	11,9
Estrie (05)	36 439	38 525	40 051	41 156	42 498	44 186	4,0	11,2
Montérégie (16)	155 068	164 017	172 564	179 448	187 736	197 412	5,2	14,9
Montréal (06)	113 518	120 283	125 366	130 737	136 374	142 894	4,8	14,1
Laval (13)	33 597	35 764	37 606	39 500	41 617	44 024	5,8	17,0
Lanaudière (14)	54 818	58 384	61 400	64 140	67 669	71 897	6,2	17,3
Laurentides (15)	68 451	72 970	76 509	79 870	84 110	88 852	5,6	16,3
Outaouais (07)	51 110	54 020	56 289	58 202	60 815	63 082	3,7	12,5
Abitibi-Témiscamingue (08)	28 809	29 984	30 843	31 640	32 768	34 617	5,6	12,4
Côte-Nord (09)	19 831	20 376	20 898	21 439	22 196	23 089	4,0	10,2
Nord-du-Québec (10)	5 471	5 779	5 980	6 088	6 267	6 700	6,9	13,2
Non précisée	228	246	222	236	249	261	*	*
Total	851 723	896 365	932 362	965 558	1 009 140	1 060 205	5,1	13,9
Promenade - automobile et camion léger¹								
Gaspésie–Îles-de-la-Madeleine (11)	53 097	54 916	55 989	56 756	57 516	58 509	1,7	5,1
Bas-Saint-Laurent (01)	106 252	108 798	110 982	112 105	113 854	115 609	1,5	4,7
Saguenay–Lac-Saint-Jean (02)	147 195	150 316	152 736	154 212	157 003	160 148	2,0	5,2
Capitale-Nationale (03)	319 058	328 518	334 159	337 903	342 837	350 253	2,2	5,3
Chaudière-Appalaches (12)	216 702	222 656	226 812	229 939	233 878	238 613	2,0	5,6
Mauricie (04)	138 980	142 844	145 201	147 247	149 548	152 583	2,0	5,4
Centre-du-Québec (17)	122 618	126 066	128 323	129 894	132 516	135 155	2,0	5,7
Estrie (05)	153 016	158 157	161 607	163 753	166 287	168 912	1,6	5,2
Montérégie (16)	689 982	714 481	734 968	749 310	765 708	784 529	2,5	7,3
Montréal (06)	634 323	648 366	653 669	655 931	660 885	668 059	1,1	2,7
Laval (13)	175 291	180 788	184 741	187 355	191 090	195 392	2,3	6,3
Lanaudière (14)	215 695	225 280	234 683	242 199	250 310	259 285	3,6	11,0
Laurentides (15)	262 215	274 186	283 949	291 509	299 315	308 433	3,0	9,3
Outaouais (07)	164 923	171 209	176 924	180 605	184 961	189 526	2,5	7,9
Abitibi-Témiscamingue (08)	74 732	76 713	78 139	79 569	81 362	84 110	3,4	7,7
Côte-Nord (09)	47 630	48 711	49 654	50 192	50 529	51 461	1,8	4,3
Nord-du-Québec (10)	10 357	10 727	11 058	11 124	11 263	11 752	4,3	7,8
Non précisée	810	801	790	757	779	804	*	*
Total	3 532 876	3 643 533	3 724 384	3 780 360	3 849 641	3 933 133	2,2	6,1

1. Cette rubrique représente la somme des deux précédentes et les véhicules pour lesquels on n'a pas pu distinguer si c'était une automobile ou un camion léger.

Note : Ces données représentent le nombre de véhicules autorisés à circuler en date du 31 décembre de chaque année.

Tableau 86 : Nombre de véhicules en circulation selon le type d'utilisation, le type de véhicule et la région de résidence du propriétaire, de 2002 à 2007 (suite)

Type d'utilisation, type de véhicule et région de résidence	Année						Variation	
	2002	2003	2004	2005	2006	2007	2007/ 2006	2007/ 2002 à 2006
	Nombre	Nombre	Nombre	Nombre	Nombre	Nombre	%	%
Promenade - motocyclette								
Gaspésie-Îles-de-la-Madeleine (11)	865	935	1 070	1 188	1 253	1 291	3,0	21,5
Bas-Saint-Laurent (01)	2 579	2 828	3 085	3 410	3 431	3 539	3,1	15,4
Saguenay-Lac-Saint-Jean (02)	4 642	4 808	4 989	5 108	4 861	4 813	- 1,0	- 1,4
Capitale-Nationale (03)	9 726	10 740	11 759	12 383	12 404	12 707	2,4	11,4
Chaudière-Appalaches (12)	7 663	8 190	8 925	9 312	9 004	9 070	0,7	5,2
Mauricie (04)	4 396	4 732	5 282	5 622	5 685	5 823	2,4	13,2
Centre-du-Québec (17)	4 927	5 500	6 054	6 571	6 633	6 828	2,9	15,0
Estrie (05)	5 330	5 886	6 728	7 247	7 294	7 569	3,8	16,5
Montérégie (16)	22 057	24 315	27 448	29 597	30 036	31 087	3,5	16,5
Montréal (06)	10 427	10 946	11 724	12 392	12 662	12 965	2,4	11,5
Laval (13)	3 784	4 127	4 550	4 949	4 912	4 948	0,7	10,8
Lanaudière (14)	7 712	8 696	9 950	10 979	11 069	11 380	2,8	17,5
Laurentides (15)	8 487	9 573	10 927	11 950	12 240	12 493	2,1	17,5
Outaouais (07)	3 880	4 502	5 289	5 801	5 899	6 156	4,4	21,3
Abitibi-Témiscamingue (08)	2 177	2 285	2 501	2 641	2 656	2 716	2,3	10,8
Côte-Nord (09)	1 380	1 473	1 581	1 707	1 650	1 667	1,0	7,0
Nord-du-Québec (10)	253	247	283	287	264	272	3,0	1,9
Non précisée	43	29	38	41	53	56	*	*
Total	100 328	109 812	122 183	131 185	132 006	135 380	2,6	13,7
Promenade - cyclomoteur								
Gaspésie-Îles-de-la-Madeleine (11)	252	267	306	357	455	521	14,5	59,1
Bas-Saint-Laurent (01)	833	872	914	1 017	1 220	1 361	11,6	40,1
Saguenay-Lac-Saint-Jean (02)	898	967	1 063	1 250	1 493	1 653	10,7	45,7
Capitale-Nationale (03)	1 715	1 909	2 151	2 482	2 956	3 351	13,4	49,4
Chaudière-Appalaches (12)	1 707	1 843	2 039	2 222	2 514	2 803	11,5	35,7
Mauricie (04)	759	829	900	1 065	1 315	1 574	19,7	61,7
Centre-du-Québec (17)	1 145	1 189	1 278	1 436	1 605	1 738	8,3	30,6
Estrie (05)	795	882	1 008	1 172	1 468	1 797	22,4	68,7
Montérégie (16)	3 766	4 184	4 741	5 354	6 031	6 566	8,9	36,4
Montréal (06)	1 421	1 708	1 988	2 289	2 824	3 336	18,1	63,0
Laval (13)	430	513	675	778	868	939	8,2	43,8
Lanaudière (14)	1 157	1 279	1 510	1 751	2 068	2 391	15,6	54,0
Laurentides (15)	1 541	1 753	2 049	2 336	2 724	3 103	13,9	49,1
Outaouais (07)	645	780	932	1 056	1 266	1 444	14,1	54,3
Abitibi-Témiscamingue (08)	682	737	834	958	1 142	1 300	13,8	49,3
Côte-Nord (09)	267	267	300	347	393	462	17,6	46,8
Nord-du-Québec (10)	66	78	94	89	96	98	2,1	15,8
Non précisée	12	11	6	8	18	16	*	*
Total	18 091	20 068	22 788	25 967	30 456	34 453	13,1	46,8
Institutionnelle, professionnelle ou commerciale - automobile								
Gaspésie-Îles-de-la-Madeleine (11)	1 229	1 221	1 291	1 325	1 354	1 407	3,9	9,6
Bas-Saint-Laurent (01)	3 121	3 393	3 448	3 423	3 415	3 397	- 0,5	1,1
Saguenay-Lac-Saint-Jean (02)	3 295	3 304	3 401	3 387	3 428	3 417	- 0,3	1,6
Capitale-Nationale (03)	16 214	16 449	16 968	16 801	16 864	17 156	1,7	3,0
Chaudière-Appalaches (12)	7 573	7 965	8 218	8 268	8 322	8 281	- 0,5	2,6
Mauricie (04)	4 406	3 986	4 003	4 038	3 903	3 874	- 0,7	- 4,8
Centre-du-Québec (17)	4 293	4 463	4 547	4 624	4 685	4 702	0,4	4,0
Estrie (05)	5 773	6 144	6 131	6 316	6 251	6 188	- 1,0	1,1
Montérégie (16)	31 060	31 834	32 534	32 969	33 368	33 069	- 0,9	2,2
Montréal (06)	60 006	63 276	63 862	63 861	63 815	63 068	- 1,2	0,2
Laval (13)	9 173	9 529	9 695	9 841	9 897	9 829	- 0,7	2,1
Lanaudière (14)	7 534	7 885	8 069	8 451	9 284	9 432	1,6	14,4
Laurentides (15)	10 422	11 101	11 585	11 532	11 707	11 651	- 0,5	3,4
Outaouais (07)	5 852	6 064	6 281	6 558	6 651	6 811	2,4	8,4
Abitibi-Témiscamingue (08)	2 597	2 548	2 616	2 612	2 544	2 514	- 1,2	- 2,7
Côte-Nord (09)	1 091	1 123	1 200	1 171	1 167	1 158	- 0,8	0,7
Nord-du-Québec (10)	233	243	231	231	227	209	- 7,9	- 10,3
Non précisée	5 460	5 511	5 072	4 765	4 955	5 076	*	*
Total	179 332	186 039	189 152	190 173	191 837	191 239	- 0,3	2,1

Note : Ces données représentent le nombre de véhicules autorisés à circuler en date du 31 décembre de chaque année.

Tableau 86 : Nombre de véhicules en circulation selon le type d'utilisation, le type de véhicule et la région de résidence du propriétaire, de 2002 à 2007 (suite)

Type d'utilisation, type de véhicule et région de résidence	Année						Variation	
	2002	2003	2004	2005	2006	2007	2007/ 2006	2007/ 2002 à 2006
	Nombre	Nombre	Nombre	Nombre	Nombre	Nombre	%	%
Institutionnelle, professionnelle ou commerciale - camion léger								
Gaspésie–Îles-de-la-Madeleine (11)	3 050	3 219	3 255	3 363	3 407	3 475	2,0	6,6
Bas-Saint-Laurent (01)	8 574	8 810	8 688	8 983	9 093	9 196	1,1	4,1
Saguenay–Lac-Saint-Jean (02)	10 218	10 372	10 553	10 716	10 859	11 179	2,9	6,0
Capitale-Nationale (03)	22 549	23 282	23 830	24 826	25 596	27 168	6,1	13,1
Chaudière-Appalaches (12)	17 261	18 060	18 536	19 149	19 583	20 085	2,6	8,5
Mauricie (04)	9 411	9 144	9 196	9 198	9 280	9 442	1,7	2,1
Centre-du-Québec (17)	11 107	11 537	11 589	11 753	11 900	12 230	2,8	5,6
Estrie (05)	10 963	11 467	11 853	12 157	12 443	12 759	2,5	8,3
Montérégie (16)	51 591	53 830	55 973	57 560	59 139	60 738	2,7	9,2
Montréal (06)	59 950	62 065	63 933	66 799	67 067	68 847	2,7	7,6
Laval (13)	11 856	12 446	13 246	13 819	14 395	14 937	3,8	13,6
Lanaudière (14)	15 441	16 221	17 125	18 192	19 052	20 044	5,2	16,5
Laurentides (15)	19 749	20 987	22 262	23 282	24 088	24 999	3,8	13,3
Outaouais (07)	10 850	11 382	11 790	12 125	12 437	12 825	3,1	9,5
Abitibi-Témiscamingue (08)	8 014	8 179	8 359	8 457	8 635	8 894	3,0	6,8
Côte-Nord (09)	3 800	3 921	4 047	4 113	4 067	4 170	2,5	4,5
Nord-du-Québec (10)	1 408	1 529	1 622	1 569	1 511	1 592	5,4	4,2
Non précisée	6 725	7 070	7 270	7 695	8 507	9 162	*	*
Total	282 517	293 521	303 127	313 756	321 059	331 742	3,3	9,6
Institutionnelle, professionnelle ou commerciale - automobile et camion léger¹								
Gaspésie–Îles-de-la-Madeleine (11)	4 281	4 442	4 547	4 691	4 763	4 884	2,5	7,5
Bas-Saint-Laurent (01)	11 706	12 213	12 146	12 414	12 516	12 601	0,7	3,3
Saguenay–Lac-Saint-Jean (02)	13 527	13 692	13 966	14 113	14 300	14 610	2,2	5,0
Capitale-Nationale (03)	38 887	39 822	40 881	41 715	42 549	44 403	4,4	8,9
Chaudière-Appalaches (12)	24 852	26 042	26 767	27 427	27 915	28 376	1,7	6,7
Mauricie (04)	13 833	13 147	13 208	13 243	13 189	13 324	1,0	0,0
Centre-du-Québec (17)	15 520	16 119	16 253	16 493	16 706	17 049	2,1	5,1
Estrie (05)	16 755	17 626	17 995	18 486	18 708	18 960	1,3	5,8
Montérégie (16)	82 746	85 741	88 566	90 614	92 596	93 905	1,4	6,6
Montréal (06)	120 307	125 656	128 113	131 025	131 243	132 275	0,8	3,9
Laval (13)	21 068	22 009	22 960	23 724	24 359	24 835	2,0	8,8
Lanaudière (14)	23 007	24 134	25 215	26 665	28 354	29 486	4,0	15,7
Laurentides (15)	30 219	32 128	33 874	34 838	35 821	36 673	2,4	9,9
Outaouais (07)	16 724	17 464	18 095	18 724	19 143	19 697	2,9	9,2
Abitibi-Témiscamingue (08)	10 614	10 731	10 984	11 074	11 182	11 414	2,1	4,6
Côte-Nord (09)	4 898	5 051	5 253	5 290	5 240	5 333	1,8	3,6
Nord-du-Québec (10)	1 642	1 773	1 854	1 801	1 738	1 801	3,6	2,2
Non précisée	12 185	12 581	12 342	12 461	13 464	14 240	*	*
Total	462 771	480 371	493 019	504 798	513 786	523 866	2,0	6,7
Institutionnelle, professionnelle ou commerciale - taxi								
Gaspésie–Îles-de-la-Madeleine (11)	52	44	40	42	43	40	- 7,0	- 9,5
Bas-Saint-Laurent (01)	119	117	118	121	125	123	- 1,6	2,5
Saguenay–Lac-Saint-Jean (02)	141	136	134	140	139	139	0,0	0,7
Capitale-Nationale (03)	662	661	665	670	679	686	1,0	2,8
Chaudière-Appalaches (12)	215	213	213	207	201	196	- 2,5	- 6,6
Mauricie (04)	142	140	148	145	146	142	- 2,7	- 1,5
Centre-du-Québec (17)	76	82	82	83	83	84	1,2	3,4
Estrie (05)	131	128	128	129	129	130	0,8	0,8
Montérégie (16)	1 105	1 106	1 101	1 099	1 103	1 108	0,5	0,5
Montréal (06)	3 541	3 527	3 489	3 470	3 399	3 347	- 1,5	- 4,0
Laval (13)	894	975	1 081	1 182	1 268	1 293	2,0	19,7
Lanaudière (14)	268	260	265	251	270	290	7,4	10,4
Laurentides (15)	287	281	279	271	268	279	4,1	0,6
Outaouais (07)	195	199	200	201	201	206	2,5	3,4
Abitibi-Témiscamingue (08)	118	116	118	116	119	121	1,7	3,1
Côte-Nord (09)	91	85	88	86	84	78	- 7,1	- 10,1
Nord-du-Québec (10)	27	24	24	25	24	24	0,0	- 3,2
Non précisée	0	1	1	1	0	1	*	*
Total	8 064	8 095	8 174	8 239	8 281	8 287	0,1	1,4

1. Cette rubrique représente la somme des deux précédentes et les véhicules pour lesquels on n'a pas pu distinguer si c'était une automobile ou un camion léger.

Note : Ces données représentent le nombre de véhicules autorisés à circuler en date du 31 décembre de chaque année.

Tableau 86 : Nombre de véhicules en circulation selon le type d'utilisation, le type de véhicule et la région de résidence du propriétaire, de 2002 à 2007 (suite)

Type d'utilisation, type de véhicule et région de résidence	Année						Variation	
	2002	2003	2004	2005	2006	2007	2007/ 2006	2007/ 2002 à 2006
	Nombre	Nombre	Nombre	Nombre	Nombre	Nombre	%	%
Institutionnelle, professionnelle ou commerciale - autobus								
Gaspésie–Îles-de-la-Madeleine (11)	78	80	82	71	74	73	- 1,4	- 5,2
Bas-Saint-Laurent (01)	91	90	103	95	84	76	- 9,5	- 17,9
Saguenay–Lac-Saint-Jean (02)	251	263	277	280	305	290	- 4,9	5,4
Capitale-Nationale (03)	1 120	1 125	1 146	1 132	1 165	1 198	2,8	5,3
Chaudière-Appalaches (12)	240	276	279	294	289	295	2,1	7,0
Mauricie (04)	188	179	183	181	207	203	- 1,9	8,2
Centre-du-Québec (17)	176	160	144	130	134	129	- 3,7	- 13,3
Estrie (05)	245	268	246	267	252	243	- 3,6	- 4,9
Montérégie (16)	939	960	976	988	987	994	0,7	2,5
Montréal (06)	2 309	2 279	2 262	2 291	2 290	2 296	0,3	0,4
Laval (13)	344	354	498	489	503	389	- 22,7	- 11,1
Lanaudière (14)	180	179	180	197	203	221	8,9	17,7
Laurentides (15)	346	331	212	201	227	351	54,6	33,3
Outaouais (07)	380	372	361	382	383	408	6,5	8,6
Abitibi-Témiscamingue (08)	124	120	122	114	119	134	12,6	11,9
Côte-Nord (09)	99	63	57	53	48	58	20,8	- 9,4
Nord-du-Québec (10)	60	70	71	68	71	69	- 2,8	1,5
Non précisée	18	21	13	13	16	27	*	*
Total	7 188	7 190	7 212	7 246	7 357	7 454	1,3	3,0
Institutionnelle, professionnelle ou commerciale - autobus scolaire								
Gaspésie–Îles-de-la-Madeleine (11)	236	237	235	237	239	235	- 1,7	- 0,8
Bas-Saint-Laurent (01)	475	482	484	474	485	488	0,6	1,7
Saguenay–Lac-Saint-Jean (02)	445	445	450	455	458	459	0,2	1,9
Capitale-Nationale (03)	732	757	749	762	746	777	4,2	3,7
Chaudière-Appalaches (12)	721	747	751	749	767	778	1,4	4,1
Mauricie (04)	358	349	340	347	349	342	- 2,0	- 1,9
Centre-du-Québec (17)	611	603	543	563	521	646	24,0	13,7
Estrie (05)	334	337	332	341	370	369	- 0,3	7,6
Montérégie (16)	1 738	1 760	1 667	1 658	1 645	1 511	- 8,1	- 10,8
Montréal (06)	620	655	722	859	861	886	2,9	19,2
Laval (13)	366	374	516	515	556	390	- 29,9	- 16,2
Lanaudière (14)	822	775	784	884	929	933	0,4	11,2
Laurentides (15)	1 049	1 098	1 045	911	1 018	1 233	21,1	20,4
Outaouais (07)	390	486	569	569	495	468	- 5,5	- 6,7
Abitibi-Témiscamingue (08)	347	349	356	355	357	334	- 6,4	- 5,3
Côte-Nord (09)	141	103	103	105	148	142	- 4,1	18,3
Nord-du-Québec (10)	28	29	26	27	25	32	28,0	18,5
Non précisée	87	1	3	1	0	0	*	*
Total	9 500	9 587	9 675	9 812	9 969	10 023	0,5	3,2
Institutionnelle, professionnelle ou commerciale - camion et tracteur routier								
Gaspésie–Îles-de-la-Madeleine (11)	1 139	1 167	1 160	1 197	1 199	1 257	4,8	7,2
Bas-Saint-Laurent (01)	3 860	4 037	4 158	4 245	4 225	4 183	- 1,0	1,9
Saguenay–Lac-Saint-Jean (02)	3 994	4 250	4 065	4 173	4 226	4 283	1,3	3,4
Capitale-Nationale (03)	8 484	9 056	9 348	9 561	9 468	9 533	0,7	3,8
Chaudière-Appalaches (12)	7 904	7 826	8 122	8 180	8 001	7 951	- 0,6	- 0,7
Mauricie (04)	3 709	3 524	3 463	3 302	3 310	3 306	- 0,1	- 4,5
Centre-du-Québec (17)	5 401	5 498	5 463	5 241	5 454	5 582	2,3	3,2
Estrie (05)	4 263	4 313	4 355	4 430	4 371	4 331	- 0,9	- 0,4
Montérégie (16)	21 313	21 588	22 237	22 679	22 737	22 985	1,1	4,0
Montréal (06)	21 688	22 744	23 817	24 841	24 779	24 906	0,5	5,7
Laval (13)	4 389	4 531	4 744	4 898	4 832	4 945	2,3	5,7
Lanaudière (14)	5 926	6 154	6 388	6 584	6 920	7 113	2,8	11,2
Laurentides (15)	6 949	7 304	7 693	8 066	8 102	8 541	5,4	12,0
Outaouais (07)	2 963	3 103	3 231	3 364	3 503	3 669	4,7	13,5
Abitibi-Témiscamingue (08)	2 720	2 780	2 784	2 821	2 673	2 646	- 1,0	- 4,0
Côte-Nord (09)	1 439	1 425	1 428	1 495	1 461	1 480	1,3	2,1
Nord-du-Québec (10)	409	439	465	470	437	457	4,6	2,9
Non précisée	2 438	2 330	2 315	2 263	2 570	2 773	*	*
Total	108 988	112 069	115 236	117 810	118 268	119 941	1,4	4,8

Note : Ces données représentent le nombre de véhicules autorisés à circuler en date du 31 décembre de chaque année.

Tableau 86 : Nombre de véhicules en circulation selon le type d'utilisation, le type de véhicule et la région de résidence du propriétaire, de 2002 à 2007 (suite)

Type d'utilisation, type de véhicule et région de résidence	Année						Variation	
	2002	2003	2004	2005	2006	2007	2007/ 2006	2007/ 2002 à 2006
	Nombre	Nombre	Nombre	Nombre	Nombre	Nombre	%	%
Institutionnelle, professionnelle ou commerciale - véhicule-outil et autres								
Gaspésie-Îles-de-la-Madeleine (11)	901	954	982	999	1 021	1 088	6,6	12,0
Bas-Saint-Laurent (01)	2 074	2 186	2 222	2 261	2 352	2 489	5,8	12,2
Saguenay-Lac-Saint-Jean (02)	2 000	2 066	2 149	2 187	2 277	2 351	3,2	10,1
Capitale-Nationale (03)	4 888	5 041	5 300	5 444	5 632	5 944	5,5	13,0
Chaudière-Appalaches (12)	3 850	4 012	4 274	4 364	4 401	4 647	5,6	11,2
Mauricie (04)	2 297	2 402	2 461	2 505	2 602	2 662	2,3	8,5
Centre-du-Québec (17)	2 074	2 265	2 479	2 544	2 622	2 762	5,3	15,2
Estrie (05)	2 102	2 285	2 363	2 463	2 477	2 606	5,2	11,5
Montérégie (16)	9 987	10 189	10 832	11 091	11 396	11 844	3,9	10,7
Montréal (06)	7 905	8 152	8 446	8 819	8 967	9 052	0,9	7,0
Laval (13)	2 521	2 646	2 846	2 976	3 011	3 067	1,9	9,5
Lanaudière (14)	3 428	3 669	3 921	4 040	4 170	4 437	6,4	15,4
Laurentides (15)	4 228	4 560	4 769	4 952	5 236	5 647	7,8	18,9
Outaouais (07)	1 954	2 039	2 165	2 244	2 327	2 392	2,8	11,5
Abitibi-Témiscamingue (08)	1 378	1 436	1 437	1 449	1 506	1 597	6,0	10,8
Côte-Nord (09)	986	1 027	1 049	1 109	1 143	1 191	4,2	12,1
Nord-du-Québec (10)	269	272	302	306	298	328	10,1	13,3
Non précisée	235	325	305	256	346	321	*	*
Total	53 077	55 526	58 302	60 009	61 784	64 425	4,3	11,6
Hors réseau - motoneige								
Gaspésie-Îles-de-la-Madeleine (11)	5 443	5 829	5 893	5 805	5 301	5 555	4,8	-1,8
Bas-Saint-Laurent (01)	9 291	9 891	9 917	9 699	9 508	9 934	4,5	2,8
Saguenay-Lac-Saint-Jean (02)	19 773	20 736	20 753	20 874	20 612	21 785	5,7	6,0
Capitale-Nationale (03)	14 234	15 365	15 934	16 069	15 651	16 428	5,0	6,3
Chaudière-Appalaches (12)	11 914	13 294	13 710	13 520	12 940	13 688	5,8	4,7
Mauricie (04)	7 737	8 079	8 070	8 109	7 868	8 215	4,4	3,0
Centre-du-Québec (17)	4 891	5 441	5 849	5 760	5 480	5 853	6,8	6,7
Estrie (05)	3 648	4 183	4 452	4 686	4 149	4 574	10,2	8,3
Montérégie (16)	12 938	13 704	14 670	14 127	13 290	14 012	5,4	1,9
Montréal (06)	4 005	4 514	4 180	4 076	3 843	3 788	-1,4	-8,1
Laval (13)	1 994	2 169	2 158	2 065	2 004	1 968	-1,8	-5,3
Lanaudière (14)	7 926	9 073	9 450	10 059	9 769	10 036	2,7	8,4
Laurentides (15)	8 692	9 597	10 042	10 094	9 599	9 878	2,9	2,8
Outaouais (07)	5 632	6 280	6 333	6 246	5 787	5 791	0,1	-4,4
Abitibi-Témiscamingue (08)	14 084	14 860	14 882	15 059	14 435	14 982	3,8	2,2
Côte-Nord (09)	10 487	11 111	11 924	12 037	11 659	12 401	6,4	8,4
Nord-du-Québec (10)	2 991	3 068	2 996	2 887	2 722	2 718	-0,1	-7,3
Non précisée	163	176	227	232	245	262	*	*
Total	145 843	157 370	161 440	161 404	154 862	161 868	4,5	3,6
Hors réseau - deux roues								
Gaspésie-Îles-de-la-Madeleine (11)	216	227	230	221	211	184	-12,8	-16,7
Bas-Saint-Laurent (01)	524	510	525	513	579	506	-12,6	-4,6
Saguenay-Lac-Saint-Jean (02)	801	716	725	659	645	603	-6,5	-15,0
Capitale-Nationale (03)	984	1 021	1 081	1 105	1 195	1 159	-3,0	7,6
Chaudière-Appalaches (12)	980	1 051	1 066	1 012	1 065	1 026	-3,7	-0,9
Mauricie (04)	692	704	709	719	727	723	-0,6	1,8
Centre-du-Québec (17)	424	414	411	449	442	465	5,2	8,6
Estrie (05)	406	423	486	483	529	531	0,4	14,1
Montérégie (16)	1 494	1 554	1 699	1 702	1 777	1 876	5,6	14,0
Montréal (06)	718	776	815	760	858	998	16,3	27,1
Laval (13)	266	286	286	297	325	308	-5,2	5,5
Lanaudière (14)	816	822	843	787	775	740	-4,5	-8,5
Laurentides (15)	697	677	648	653	652	637	-2,3	-4,3
Outaouais (07)	284	339	360	396	414	388	-6,3	8,2
Abitibi-Témiscamingue (08)	293	298	293	305	308	267	-13,3	-10,8
Côte-Nord (09)	321	320	329	333	399	349	-12,5	2,5
Nord-du-Québec (10)	49	50	44	33	28	31	10,7	-24,0
Non précisée	4	4	3	1	0	4	*	*
Total	9 969	10 192	10 553	10 428	10 929	10 795	-1,2	3,7

Note : Ces données représentent le nombre de véhicules autorisés à circuler en date du 31 décembre de chaque année.

Tableau 86 : Nombre de véhicules en circulation selon le type d'utilisation, le type de véhicule et la région de résidence du propriétaire, de 2002 à 2007 (suite)

Type d'utilisation, type de véhicule et région de résidence	Année						Variation	
	2002	2003	2004	2005	2006	2007	2007/ 2006	2007/ 2002 à 2006
	Nombre	Nombre	Nombre	Nombre	Nombre	Nombre	%	%
Hors réseau - véhicule tout-terrain								
Gaspésie-Îles-de-la-Madeleine (11)	7 559	8 206	8 822	9 430	9 905	10 576	6,8	20,4
Bas-Saint-Laurent (01)	13 929	14 804	15 646	16 323	16 812	17 643	4,9	13,8
Saguenay-Lac-Saint-Jean (02)	25 393	26 923	27 956	28 846	29 335	30 692	4,6	10,8
Capitale-Nationale (03)	20 175	21 955	23 488	24 630	25 600	27 142	6,0	17,1
Chaudière-Appalaches (12)	25 656	27 541	28 996	30 551	31 494	33 176	5,3	15,0
Mauricie (04)	15 482	16 543	17 213	17 829	18 290	19 214	5,1	12,6
Centre-du-Québec (17)	12 747	13 681	14 267	14 631	15 275	16 101	5,4	14,0
Estrie (05)	13 305	14 161	14 664	15 446	15 798	16 461	4,2	12,2
Montérégie (16)	28 394	31 589	34 076	35 794	37 099	39 278	5,9	17,6
Montréal (06)	7 615	7 991	8 059	8 338	8 542	9 032	5,7	11,4
Laval (13)	4 241	4 584	4 874	5 058	5 202	5 414	4,1	13,0
Lanaudière (14)	18 205	19 799	21 163	22 166	22 963	24 200	5,4	16,0
Laurentides (15)	22 385	24 669	26 431	28 029	28 919	30 533	5,6	17,0
Outaouais (07)	15 509	17 013	18 017	19 020	19 423	20 563	5,9	15,5
Abitibi-Témiscamingue (08)	16 363	17 448	18 555	19 390	19 986	21 313	6,6	16,2
Côte-Nord (09)	8 606	9 092	9 732	10 112	10 449	11 148	6,7	16,1
Nord-du-Québec (10)	2 226	2 361	2 515	2 593	2 614	2 765	5,8	12,3
Non précisée	203	216	232	236	265	318	*	*
Total	257 993	278 576	294 706	308 422	317 971	335 569	5,5	15,1
Hors réseau - véhicule-outil et autres								
Gaspésie-Îles-de-la-Madeleine (11)	3 477	3 526	3 584	3 603	3 636	3 789	4,2	6,3
Bas-Saint-Laurent (01)	12 744	12 999	13 256	13 590	14 041	14 426	2,7	8,3
Saguenay-Lac-Saint-Jean (02)	9 120	9 290	9 632	9 921	10 465	10 785	3,1	11,4
Capitale-Nationale (03)	10 115	10 513	10 705	11 232	11 797	12 409	5,2	14,1
Chaudière-Appalaches (12)	24 862	25 480	25 929	26 544	27 262	28 161	3,3	8,2
Mauricie (04)	7 366	7 524	7 788	7 979	8 199	8 445	3,0	8,7
Centre-du-Québec (17)	13 157	13 449	13 757	13 966	14 459	14 834	2,6	7,8
Estrie (05)	11 194	11 529	11 849	12 203	12 658	13 334	5,3	12,2
Montérégie (16)	29 908	30 731	31 740	32 591	33 359	34 596	3,7	9,3
Montréal (06)	6 260	6 257	6 382	6 659	6 878	7 209	4,8	11,1
Laval (13)	1 958	2 075	2 379	2 484	2 555	2 553	-0,1	11,5
Lanaudière (14)	9 321	9 576	9 878	10 253	10 737	11 166	4,0	12,2
Laurentides (15)	8 929	9 358	9 764	10 342	10 834	11 297	4,3	14,7
Outaouais (07)	5 744	5 891	5 962	6 113	6 290	6 557	4,2	9,3
Abitibi-Témiscamingue (08)	7 351	7 510	7 744	7 931	8 081	8 357	3,4	8,2
Côte-Nord (09)	2 980	2 889	2 995	3 069	3 197	3 275	2,4	8,2
Nord-du-Québec (10)	1 126	1 213	1 179	1 151	1 196	1 268	6,0	8,1
Non précisée	965	1 250	1 296	1 223	1 399	1 358	*	*
Total	166 577	171 060	175 819	180 854	187 043	193 819	3,6	10,0
Total²								
Gaspésie-Îles-de-la-Madeleine (11)	77 596	80 830	82 940	84 597	85 616	88 002	2,8	6,9
Bas-Saint-Laurent (01)	164 477	169 827	173 556	176 267	179 232	182 978	2,1	6,0
Saguenay-Lac-Saint-Jean (02)	228 180	234 608	238 895	242 218	246 119	252 611	2,6	6,1
Capitale-Nationale (03)	430 780	446 483	457 366	465 088	472 679	485 990	2,8	6,9
Chaudière-Appalaches (12)	327 266	339 171	347 883	354 321	359 731	368 780	2,5	6,7
Mauricie (04)	195 939	200 996	204 966	208 293	211 435	216 556	2,4	6,0
Centre-du-Québec (17)	183 767	190 467	194 903	197 761	201 930	207 226	2,6	6,9
Estrie (05)	211 524	220 178	226 213	231 106	234 490	239 817	2,3	6,7
Montérégie (16)	906 367	941 902	974 721	996 604	1 017 764	1 044 291	2,6	7,9
Montréal (06)	821 139	843 571	853 666	861 750	868 031	878 149	1,2	3,4
Laval (13)	217 546	225 431	232 308	236 770	241 485	246 441	2,1	6,8
Lanaudière (14)	294 463	309 696	324 230	336 815	348 537	361 678	3,8	12,1
Laurentides (15)	356 024	375 515	391 682	404 152	414 955	429 098	3,4	10,5
Outaouais (07)	219 223	229 677	238 438	244 721	250 092	257 265	2,9	8,8
Abitibi-Témiscamingue (08)	130 983	135 383	138 749	141 782	143 926	149 291	3,7	8,1
Côte-Nord (09)	79 325	81 617	84 493	85 935	86 400	89 045	3,1	6,6
Nord-du-Québec (10)	19 503	20 351	20 911	20 861	20 776	21 615	4,0	5,5
Non précisée	17 163	17 746	17 571	17 493	19 155	20 180	*	*
Total	4 881 265	5 063 449	5 203 491	5 306 534	5 402 353	5 539 013	2,5	7,1

2. Ne comprend pas les remorques et les véhicules utilisés exclusivement dans les gares, les ports et les aéroports.

Note : Ces données représentent le nombre de véhicules autorisés à circuler en date du 31 décembre de chaque année.

Tableau 87 : Nombre de véhicules en circulation selon le type d'utilisation, le type de véhicule et l'âge, de 2002 à 2007

Type d'utilisation, type de véhicule et âge du véhicule	Année						Répartition		
	2002	2003	2004	2005	2006	2007	2002 à 2006	2006	2007
	Nombre	Nombre	Nombre	Nombre	Nombre	Nombre	%	%	%
Promenade - automobile									
Moins d'un an	290 154	287 573	263 517	263 719	251 041	275 774	9,8	8,8	9,6
1 an	216 861	253 879	262 652	227 647	237 054	202 008	8,6	8,3	7,0
2 ans	217 414	215 996	254 104	261 648	227 188	236 287	8,5	8,0	8,2
3 ans	170 964	213 421	208 970	240 761	248 692	218 084	7,8	8,8	7,6
4 ans	177 168	170 953	214 068	206 381	235 571	238 636	7,2	8,3	8,3
5 ans	167 789	176 900	170 748	213 532	206 920	235 538	6,7	7,3	8,2
6 ans	128 371	165 821	174 900	168 292	210 184	204 049	6,1	7,4	7,1
7 ans	166 858	126 552	163 371	172 119	165 493	206 350	5,7	5,8	7,2
8 ans	156 875	162 401	123 444	159 288	167 903	161 286	5,5	5,9	5,6
9 ans	168 375	151 127	155 709	118 441	152 996	161 612	5,4	5,4	5,6
10 ans	188 946	158 132	141 835	144 882	111 360	144 627	5,4	3,9	5,0
11 ans ou plus	631 004	664 135	658 527	637 925	625 894	588 466	23,2	22,0	20,5
Non précisée	6	2	2	2	0	0	0,0	0,0	0,0
Total	2 680 785	2 746 892	2 791 847	2 814 637	2 840 296	2 872 717	100,0	100,0	100,0
Âge moyen	7,1	7,0	7,0	7,0	7,0	7,0			
Promenade - camion léger									
Moins d'un an	80 516	86 254	79 543	96 511	93 362	109 302	9,4	9,3	10,3
1 an	53 830	71 118	82 038	68 255	92 451	84 188	7,9	9,2	7,9
2 ans	63 773	55 098	72 969	82 615	68 632	93 231	7,4	6,8	8,8
3 ans	53 722	65 422	56 620	73 126	81 795	67 862	7,1	8,1	6,4
4 ans	58 615	55 546	67 679	56 836	74 367	83 036	6,7	7,4	7,8
5 ans	50 766	59 537	56 292	67 660	57 558	75 074	6,3	5,7	7,1
6 ans	47 852	50 901	59 647	55 901	67 698	57 190	6,1	6,7	5,4
7 ans	52 107	47 830	50 766	58 860	56 089	67 389	5,7	5,6	6,4
8 ans	50 144	51 862	47 435	49 871	58 512	55 563	5,5	5,8	5,2
9 ans	49 608	49 731	50 728	45 856	49 087	56 973	5,3	4,9	5,4
10 ans	47 369	48 530	48 419	48 573	44 522	47 576	5,1	4,4	4,5
11 ans ou plus	243 419	254 535	260 225	261 493	265 067	262 821	27,6	26,3	24,8
Non précisée	2	1	1	1	0	0	0,0	0,0	0,0
Total	851 723	896 365	932 362	965 558	1 009 140	1 060 205	100,0	100,0	100,0
Âge moyen	7,8	7,8	7,7	7,6	7,5	7,4			
Promenade - automobile et camion léger¹									
Moins d'un an	370 685	373 834	343 071	360 234	344 407	385 076	9,7	8,9	9,8
1 an	270 701	325 001	344 695	295 910	329 507	286 199	8,4	8,6	7,3
2 ans	281 198	271 103	327 078	344 268	295 827	329 520	8,2	7,7	8,4
3 ans	224 692	278 850	265 595	313 890	330 490	285 953	7,6	8,6	7,3
4 ans	235 788	226 503	281 753	263 221	309 940	321 677	7,1	8,1	8,2
5 ans	218 561	236 439	227 044	281 195	264 484	310 616	6,6	6,9	7,9
6 ans	176 227	216 726	234 548	224 197	277 891	261 243	6,1	7,2	6,6
7 ans	218 972	174 385	214 140	230 981	221 586	273 748	5,7	5,8	7,0
8 ans	207 025	214 266	170 881	209 161	226 416	216 853	5,5	5,9	5,5
9 ans	217 991	200 861	206 439	164 298	202 092	218 587	5,4	5,2	5,6
10 ans	236 320	206 669	190 259	193 457	155 884	192 212	5,3	4,0	4,9
11 ans ou plus	874 708	918 893	918 878	899 545	891 117	851 449	24,3	23,1	21,6
Non précisée	8	3	3	3	0	0	0,0	0,0	0,0
Total	3 532 876	3 643 533	3 724 384	3 780 360	3 849 641	3 933 133	100,0	100,0	100,0
Âge moyen	7,3	7,2	7,2	7,1	7,1	7,1			

1. Cette rubrique représente la somme des deux précédentes et les véhicules pour lesquels on n'a pas pu distinguer si c'était une automobile ou un camion léger.

Note : Ces données représentent le nombre de véhicules autorisés à circuler en date du 31 décembre de chaque année.

Tableau 87 : Nombre de véhicules en circulation selon le type d'utilisation, le type de véhicule et l'âge, (suite) de 2002 à 2007

Type d'utilisation, type de véhicule et âge du véhicule	Année						Répartition		
	2002	2003	2004	2005	2006	2007	2002 à 2006	2006	2007
	Nombre	Nombre	Nombre	Nombre	Nombre	Nombre	%	%	%
Promenade - motocyclette									
Moins d'un an	9 768	12 400	12 031	11 846	7 775	6 678	9,0	5,9	4,9
1 an	8 464	9 702	14 574	13 423	12 953	9 972	9,9	9,8	7,4
2 ans	9 154	8 286	9 766	14 331	13 000	13 020	9,2	9,8	9,6
3 ans	7 458	9 018	8 257	9 519	13 724	12 584	8,1	10,4	9,3
4 ans	6 010	7 284	8 890	8 061	9 161	13 233	6,6	6,9	9,8
5 ans	5 756	5 882	7 229	8 712	7 677	8 803	5,9	5,8	6,5
6 ans	4 499	5 555	5 853	7 068	8 313	7 455	5,3	6,3	5,5
7 ans	3 467	4 394	5 549	5 683	6 687	8 066	4,3	5,1	6,0
8 ans	2 845	3 377	4 344	5 324	5 382	6 486	3,6	4,1	4,8
9 ans	2 556	2 768	3 332	4 217	5 050	5 199	3,0	3,8	3,8
10 ans	1 969	2 489	2 771	3 263	3 942	4 842	2,4	3,0	3,6
11 ans ou plus	38 379	38 654	39 584	39 736	38 340	39 041	32,7	29,0	28,8
Non précisée	3	3	3	2	2	1	0,0	0,0	0,0
Total	100 328	109 812	122 183	131 185	132 006	135 380	100,0	100,0	100,0
Âge moyen	9,7	9,5	9,2	9,0	9,1	9,2			
Promenade - cyclomoteur									
Moins d'un an	3 651	2 820	3 704	4 881	3 864	2 184	16,1	12,7	6,3
1 an	1 830	3 812	3 049	3 443	6 982	7 064	16,3	22,9	20,5
2 ans	2 028	1 772	3 653	2 933	3 325	7 036	11,7	10,9	20,4
3 ans	752	1 936	1 705	3 472	2 807	3 188	9,1	9,2	9,3
4 ans	529	709	1 837	1 605	3 246	2 666	6,8	10,7	7,7
5 ans	820	500	649	1 699	1 508	3 099	4,4	5,0	9,0
6 ans	803	779	468	612	1 583	1 399	3,6	5,2	4,1
7 ans	287	743	702	429	567	1 457	2,3	1,9	4,2
8 ans	659	256	677	630	390	504	2,2	1,3	1,5
9 ans	780	575	230	611	582	366	2,4	1,9	1,1
10 ans	503	699	500	201	550	488	2,1	1,8	1,4
11 ans ou plus	5 448	5 467	5 614	5 451	5 052	5 002	23,0	16,6	14,5
Non précisée	1	0	0	0	0	0	0,0	0,0	0,0
Total	18 091	20 068	22 788	25 967	30 456	34 453	100,0	100,0	100,0
Âge moyen	7,3	7,0	6,6	6,2	5,8	5,8			
Institutionnelle, professionnelle ou commerciale - automobile									
Moins d'un an	52 926	54 234	51 126	49 969	50 828	49 294	27,7	26,5	25,8
1 an	26 448	27 643	28 471	24 835	24 296	23 839	14,1	12,7	12,5
2 ans	21 506	21 617	23 193	24 160	20 808	20 859	11,9	10,8	10,9
3 ans	13 019	16 356	16 974	18 477	19 481	16 387	9,0	10,2	8,6
4 ans	11 267	11 076	13 900	14 009	15 230	15 885	7,0	7,9	8,3
5 ans	8 851	10 017	9 824	12 354	12 336	13 767	5,7	6,4	7,2
6 ans	6 122	7 729	8 707	8 767	10 909	10 985	4,5	5,7	5,7
7 ans	7 209	5 376	6 873	7 602	7 613	9 528	3,7	4,0	5,0
8 ans	5 848	6 168	4 675	5 975	6 552	6 627	3,1	3,4	3,5
9 ans	5 495	5 017	5 304	4 058	5 122	5 626	2,7	2,7	2,9
10 ans	5 184	4 579	4 153	4 467	3 410	4 224	2,3	1,8	2,2
11 ans ou plus	15 457	16 227	15 952	15 500	15 252	14 218	8,4	8,0	7,4
Non précisée	0	0	0	0	0	0	0,0	0,0	0,0
Total	179 332	186 039	189 152	190 173	191 837	191 239	100,0	100,0	100,0
Âge moyen	4,2	4,2	4,2	4,3	4,3	4,4			

Note : Ces données représentent le nombre de véhicules autorisés à circuler en date du 31 décembre de chaque année.

Tableau 87 : Nombre de véhicules en circulation selon le type d'utilisation, le type de véhicule et l'âge, (suite) de 2002 à 2007

Type d'utilisation, type de véhicule et âge du véhicule	Année						Répartition		
	2002	2003	2004	2005	2006	2007	2002 à 2006	2006	2007
	Nombre	Nombre	Nombre	Nombre	Nombre	Nombre	%	%	%
Institutionnelle, professionnelle ou commerciale - camion léger									
Moins d'un an	54 329	56 531	53 628	56 551	54 649	60 768	18,2	17,0	18,3
1 an	28 843	34 833	39 887	37 021	39 742	37 715	11,9	12,4	11,4
2 ans	29 692	25 256	30 288	35 247	33 038	34 839	10,1	10,3	10,5
3 ans	21 702	23 937	21 117	25 147	29 827	26 413	8,0	9,3	8,0
4 ans	18 897	20 211	22 020	18 881	22 004	26 108	6,7	6,9	7,9
5 ans	16 030	17 775	18 856	20 562	17 794	20 688	6,0	5,5	6,2
6 ans	12 142	15 116	16 632	17 524	19 217	16 713	5,3	6,0	5,0
7 ans	14 959	11 360	14 174	15 482	16 342	17 875	4,8	5,1	5,4
8 ans	13 038	13 878	10 581	13 204	14 220	15 006	4,3	4,4	4,5
9 ans	10 761	12 071	12 689	9 868	12 247	13 102	3,8	3,8	3,9
10 ans	9 747	9 694	10 751	11 385	8 746	11 031	3,3	2,7	3,3
11 ans ou plus	52 377	52 859	52 504	52 884	53 233	51 484	17,4	16,6	15,5
Non précisée	0	0	0	0	0	0	0,0	0,0	0,0
Total	282 517	293 521	303 127	313 756	321 059	331 742	100,0	100,0	100,0
Âge moyen	6,0	5,9	5,9	5,9	5,8	5,8			
Institutionnelle, professionnelle ou commerciale - automobile et camion léger ¹									
Moins d'un an	107 261	110 771	104 757	106 525	105 478	110 066	21,8	20,5	21,0
1 an	55 293	62 478	68 359	61 859	64 041	61 562	12,7	12,5	11,8
2 ans	51 206	46 874	53 483	59 408	53 851	55 701	10,8	10,5	10,6
3 ans	34 725	40 296	38 093	43 627	49 308	42 805	8,4	9,6	8,2
4 ans	30 169	31 291	35 922	32 893	37 240	41 996	6,8	7,2	8,0
5 ans	24 890	27 794	28 683	32 920	30 134	34 465	5,9	5,9	6,6
6 ans	18 271	22 846	25 339	26 294	30 133	27 701	5,0	5,9	5,3
7 ans	22 173	16 738	21 049	23 084	23 961	27 410	4,4	4,7	5,2
8 ans	18 893	20 046	15 257	19 181	20 776	21 639	3,8	4,0	4,1
9 ans	16 258	17 092	17 993	13 927	17 376	18 731	3,4	3,4	3,6
10 ans	14 937	14 273	14 907	15 852	12 158	15 262	2,9	2,4	2,9
11 ans ou plus	68 238	69 395	68 671	68 572	68 660	65 851	14,0	13,4	12,6
Non précisée	457	477	506	656	670	677	0,1	0,1	0,1
Total	462 771	480 371	493 019	504 798	513 786	523 866	100,0	100,0	100,0
Âge moyen	5,3	5,3	5,3	5,3	5,3	5,3			
Institutionnelle, professionnelle ou commerciale - taxi									
Moins d'un an	613	888	695	589	454	477	7,9	5,5	5,8
1 an	384	657	1 050	752	821	568	9,0	9,9	6,9
2 ans	633	620	931	1 243	897	1 045	10,6	10,8	12,6
3 ans	737	1 351	1 119	1 228	1 607	1 120	14,8	19,4	13,5
4 ans	849	1 278	1 947	1 509	1 656	2 094	17,7	20,0	25,3
5 ans	719	834	1 068	1 591	1 178	1 299	13,2	14,2	15,7
6 ans	518	620	612	742	1 076	800	8,7	13,0	9,7
7 ans	650	427	403	370	406	659	5,5	4,9	8,0
8 ans	627	457	218	193	168	208	4,1	2,0	2,5
9 ans	663	255	35	22	18	17	2,4	0,2	0,2
10 ans	637	237	26	0	0	0	2,2	0,0	0,0
11 ans ou plus	1 034	471	70	0	0	0	3,9	0,0	0,0
Non précisée	0	0	0	0	0	0	0,0	0,0	0,0
Total	8 064	8 095	8 174	8 239	8 281	8 287	100,0	100,0	100,0
Âge moyen	6,6	5,0	4,1	4,1	4,2	4,4			

1. Cette rubrique représente la somme des deux précédentes et les véhicules pour lesquels on n'a pas pu distinguer si c'était une automobile ou un camion léger.

Note : Ces données représentent le nombre de véhicules autorisés à circuler en date du 31 décembre de chaque année.

Tableau 87 : Nombre de véhicules en circulation selon le type d'utilisation, le type de véhicule et l'âge, (suite) de 2002 à 2007

Type d'utilisation, type de véhicule et âge du véhicule	Année						Répartition		
	2002	2003	2004	2005	2006	2007	2002 à 2006	2006	2007
	Nombre	Nombre	Nombre	Nombre	Nombre	Nombre	%	%	%
Institutionnelle, professionnelle ou commerciale - autobus									
Moins d'un an	733	628	655	617	782	681	9,4	10,6	9,1
1 an	585	757	601	575	450	710	8,2	6,1	9,5
2 ans	451	536	685	579	513	444	7,6	7,0	6,0
3 ans	431	419	515	637	575	467	7,1	7,8	6,3
4 ans	391	400	405	496	609	559	6,4	8,3	7,5
5 ans	497	378	395	387	476	589	5,9	6,5	7,9
6 ans	617	473	345	375	382	444	6,1	5,2	6,0
7 ans	318	594	456	329	370	365	5,7	5,0	4,9
8 ans	682	270	588	424	316	343	6,3	4,3	4,6
9 ans	257	652	251	566	415	295	5,9	5,6	4,0
10 ans	333	238	638	215	541	396	5,4	7,4	5,3
11 ans ou plus	1 893	1 845	1 678	2 046	1 928	2 161	25,9	26,2	29,0
Non précisée	0	0	0	0	0	0	0,0	0,0	0,0
Total	7 188	7 190	7 212	7 246	7 357	7 454	100,0	100,0	100,0
Âge moyen	7,7	7,6	7,5	7,6	7,6	7,6			
Institutionnelle, professionnelle ou commerciale - autobus scolaire									
Moins d'un an	1 086	1 214	1 453	1 378	1 588	1 523	13,8	15,9	15,2
1 an	886	741	632	877	757	972	8,0	7,6	9,7
2 ans	868	922	765	637	884	754	8,4	8,9	7,5
3 ans	980	876	921	774	636	885	8,6	6,4	8,8
4 ans	696	994	878	928	790	641	8,8	7,9	6,4
5 ans	640	679	973	900	923	779	8,5	9,3	7,8
6 ans	583	635	663	972	882	908	7,7	8,8	9,1
7 ans	616	578	621	647	923	817	7,0	9,3	8,2
8 ans	736	610	560	610	621	874	6,5	6,2	8,7
9 ans	632	697	576	538	589	574	6,2	5,9	5,7
10 ans	686	583	617	538	499	527	6,0	5,0	5,3
11 ans ou plus	1 091	1 058	1 016	1 013	877	769	10,4	8,8	7,7
Non précisée	0	0	0	0	0	0	0,0	0,0	0,0
Total	9 500	9 587	9 675	9 812	9 969	10 023	100,0	100,0	100,0
Âge moyen	5,8	5,7	5,6	5,6	5,5	5,4			
Institutionnelle, professionnelle ou commerciale - camion et tracteur routier									
Moins d'un an	9 900	12 806	13 969	16 726	16 317	14 521	12,2	13,8	12,1
1 an	7 145	6 016	9 399	8 263	11 068	10 966	7,3	9,4	9,1
2 ans	10 077	6 916	5 725	9 090	7 857	10 760	6,9	6,6	9,0
3 ans	10 013	9 723	6 771	5 327	8 387	7 439	7,0	7,1	6,2
4 ans	7 641	9 681	9 127	6 390	4 892	7 891	6,6	4,1	6,6
5 ans	5 409	7 218	9 234	8 464	5 905	4 718	6,3	5,0	3,9
6 ans	4 552	5 184	6 935	8 643	7 842	5 678	5,8	6,6	4,7
7 ans	7 262	4 374	4 943	6 427	7 970	7 417	5,4	6,7	6,2
8 ans	5 460	6 908	4 148	4 607	5 868	7 510	4,7	5,0	6,3
9 ans	3 797	5 153	6 476	3 843	4 253	5 492	4,1	3,6	4,6
10 ans	3 225	3 580	4 752	5 854	3 400	3 884	3,6	2,9	3,2
11 ans ou plus	34 506	34 509	33 756	34 176	34 508	33 665	30,0	29,2	28,1
Non précisée	1	1	1	0	1	0	0,0	0,0	0,0
Total	108 988	112 069	115 236	117 810	118 268	119 941	100,0	100,0	100,0
Âge moyen	8,5	8,6	8,4	8,3	8,2	8,2			

Note : Ces données représentent le nombre de véhicules autorisés à circuler en date du 31 décembre de chaque année.

Tableau 87 : Nombre de véhicules en circulation selon le type d'utilisation, le type de véhicule et l'âge, (suite) de 2002 à 2007

Type d'utilisation, type de véhicule et âge du véhicule	Année						Répartition		
	2002	2003	2004	2005	2006	2007	2002 à 2006	2006	2007
	Nombre	Nombre	Nombre	Nombre	Nombre	Nombre	%	%	%
Institutionnelle, professionnelle ou commerciale - véhicule-outil et autres									
Moins d'un an	2 720	3 048	3 629	4 030	4 259	4 170	6,1	6,9	6,5
1 an	2 328	2 536	2 800	3 188	3 614	4 025	5,0	5,8	6,2
2 ans	2 290	2 263	2 463	2 663	3 030	3 515	4,4	4,9	5,5
3 ans	2 105	2 269	2 184	2 355	2 578	2 928	4,0	4,2	4,5
4 ans	2 103	2 120	2 245	2 082	2 228	2 513	3,7	3,6	3,9
5 ans	1 612	2 071	2 132	2 140	1 993	2 097	3,4	3,2	3,3
6 ans	1 344	1 609	2 043	2 061	2 056	1 905	3,2	3,3	3,0
7 ans	1 438	1 311	1 623	1 962	2 036	2 004	2,9	3,3	3,1
8 ans	1 570	1 418	1 347	1 573	1 879	2 032	2,7	3,0	3,2
9 ans	1 125	1 523	1 421	1 308	1 513	1 851	2,4	2,4	2,9
10 ans	1 113	1 132	1 519	1 386	1 242	1 474	2,2	2,0	2,3
11 ans ou plus	18 833	19 194	19 606	19 904	19 884	20 176	33,7	32,2	31,3
Non précisée	14 496	15 032	15 290	15 357	15 472	15 735	26,2	25,0	24,4
Total	53 077	55 526	58 302	60 009	61 784	64 425	100,0	100,0	100,0
Âge moyen	12,3	12,2	12,0	11,9	11,6	11,5			
Hors réseau - motoneige									
Moins d'un an	15 310	18 001	18 453	18 105	16 231	16 540	11,0	10,5	10,2
1 an	6 226	8 973	10 630	10 356	10 768	11 641	6,0	7,0	7,2
2 ans	8 609	6 100	8 792	10 243	9 894	10 795	5,6	6,4	6,7
3 ans	9 913	8 486	5 951	8 423	9 722	9 796	5,4	6,3	6,1
4 ans	10 939	9 835	8 259	5 687	7 855	9 592	5,5	5,1	5,9
5 ans	10 665	10 864	9 563	7 832	5 282	7 807	5,7	3,4	4,8
6 ans	11 000	10 637	10 566	9 089	7 314	5 284	6,2	4,7	3,3
7 ans	10 115	11 030	10 283	9 921	8 337	7 183	6,4	5,4	4,4
8 ans	9 721	10 078	10 557	9 676	9 077	8 130	6,3	5,9	5,0
9 ans	8 935	9 808	9 655	9 880	8 648	8 771	6,0	5,6	5,4
10 ans	6 383	9 032	9 323	8 972	8 732	8 468	5,4	5,6	5,2
11 ans ou plus	38 025	44 524	49 406	53 218	53 000	57 860	30,5	34,2	35,7
Non précisée	2	2	2	2	2	1	0,0	0,0	0,0
Total	145 843	157 370	161 440	161 404	154 862	161 868	100,0	100,0	100,0
Âge moyen	8,2	8,5	8,7	8,9	9,0	9,1			
Hors réseau - deux roues									
Moins d'un an	769	736	731	589	618	247	6,6	5,7	2,3
1 an	919	712	780	793	592	544	7,3	5,4	5,0
2 ans	650	806	644	704	746	455	6,8	6,8	4,2
3 ans	237	575	719	568	637	582	5,3	5,8	5,4
4 ans	151	209	508	612	526	496	3,9	4,8	4,6
5 ans	140	138	188	452	533	411	2,8	4,9	3,8
6 ans	195	139	126	175	382	419	2,0	3,5	3,9
7 ans	186	184	122	115	157	307	1,5	1,4	2,8
8 ans	178	165	179	98	96	123	1,4	0,9	1,1
9 ans	186	162	165	159	82	74	1,4	0,8	0,7
10 ans	210	154	141	130	138	69	1,5	1,3	0,6
11 ans ou plus	6 148	6 212	6 250	6 033	6 422	7 068	59,7	58,8	65,5
Non précisée	0	0	0	0	0	0	0,0	0,0	0,0
Total	9 969	10 192	10 553	10 428	10 929	10 795	100,0	100,0	100,0
Âge moyen	15,6	16,0	16,3	16,8	17,7	20,0			

Note : Ces données représentent le nombre de véhicules autorisés à circuler en date du 31 décembre de chaque année.

Tableau 87 : Nombre de véhicules en circulation selon le type d'utilisation, le type de véhicule et l'âge, (suite) de 2002 à 2007

Type d'utilisation, type de véhicule et âge du véhicule	Année						Répartition		
	2002	2003	2004	2005	2006	2007	2002 à 2006	2006	2007
	Nombre	Nombre	Nombre	Nombre	Nombre	Nombre	%	%	%
Hors réseau - véhicule tout-terrain									
Moins d'un an	28 807	32 913	29 239	24 309	23 342	24 798	9,5	7,3	7,4
1 an	23 759	22 148	26 903	27 716	22 835	22 430	8,5	7,2	6,7
2 ans	20 149	23 290	21 867	26 356	27 010	22 933	8,1	8,5	6,8
3 ans	14 927	19 772	22 847	21 427	25 619	26 903	7,2	8,1	8,0
4 ans	12 247	14 598	19 484	22 426	20 854	25 374	6,1	6,6	7,6
5 ans	10 249	12 025	14 390	19 117	21 813	20 637	5,3	6,9	6,1
6 ans	10 977	10 128	11 784	14 032	18 572	21 560	4,5	5,8	6,4
7 ans	10 764	10 805	9 964	11 594	13 570	18 340	3,9	4,3	5,5
8 ans	9 090	10 609	10 593	9 749	11 176	13 397	3,5	3,5	4,0
9 ans	10 944	8 938	10 363	10 335	9 433	10 955	3,4	3,0	3,3
10 ans	10 710	10 706	8 695	10 107	9 976	9 245	3,4	3,1	2,8
11 ans ou plus	95 355	102 632	108 565	111 243	113 760	118 987	36,5	35,8	35,5
Non précisée	15	12	12	11	11	10	0,0	0,0	0,0
Total	257 993	278 576	294 706	308 422	317 971	335 569	100,0	100,0	100,0
Âge moyen	8,6	8,7	8,8	9,0	9,2	9,4			
Hors réseau - véhicule-outil et autres									
Moins d'un an	3 801	4 315	5 205	5 957	6 413	6 696	2,9	3,4	3,5
1 an	4 514	4 607	4 860	5 991	6 843	7 251	3,0	3,7	3,7
2 ans	4 395	4 630	4 664	4 971	6 138	7 016	2,8	3,3	3,6
3 ans	4 614	4 499	4 662	4 727	5 000	6 198	2,7	2,7	3,2
4 ans	4 841	4 707	4 610	4 652	4 783	4 985	2,7	2,6	2,6
5 ans	3 988	4 929	4 737	4 642	4 700	4 806	2,6	2,5	2,5
6 ans	3 503	4 105	5 022	4 803	4 731	4 731	2,5	2,5	2,4
7 ans	4 066	3 573	4 166	5 110	4 840	4 794	2,5	2,6	2,5
8 ans	4 102	4 152	3 567	4 186	5 139	4 910	2,4	2,7	2,5
9 ans	3 711	4 134	4 200	3 573	4 228	5 212	2,3	2,3	2,7
10 ans	3 241	3 683	4 159	4 209	3 653	4 272	2,1	2,0	2,2
11 ans ou plus	121 457	123 371	125 632	127 714	130 269	132 672	71,3	69,6	68,5
Non précisée	344	355	335	319	306	276	0,2	0,2	0,1
Total	166 577	171 060	175 819	180 854	187 043	193 819	100,0	100,0	100,0
Âge moyen	20,9	21,1	21,3	21,3	21,3	21,3			
Total²									
Moins d'un an	555 104	574 374	537 592	555 786	531 528	573 657	10,7	9,8	10,4
1 an	383 034	448 140	488 332	433 146	471 231	423 904	8,6	8,7	7,7
2 ans	391 708	374 118	440 516	477 426	422 972	462 994	8,1	7,8	8,4
3 ans	311 584	378 070	359 339	415 974	451 090	400 848	7,4	8,3	7,2
4 ans	312 354	309 609	375 865	350 562	403 780	433 717	6,8	7,5	7,8
5 ans	283 946	309 751	306 285	370 051	346 606	400 126	6,3	6,4	7,2
6 ans	233 089	279 436	304 304	299 063	361 157	339 527	5,7	6,7	6,1
7 ans	280 314	229 136	274 021	296 652	291 410	352 567	5,3	5,4	6,4
8 ans	261 588	272 612	222 916	265 412	287 304	283 009	5,1	5,3	5,1
9 ans	267 835	252 618	261 136	213 277	254 279	276 124	4,8	4,7	5,0
10 ans	280 267	253 475	238 307	244 184	200 715	241 139	4,7	3,7	4,4
11 ans ou plus	1 305 115	1 366 225	1 378 726	1 368 651	1 363 817	1 334 701	26,2	25,2	24,1
Non précisée	15 327	15 885	16 152	16 350	16 464	16 700	0,3	0,3	0,3
Total	4 881 265	5 063 449	5 203 491	5 306 534	5 402 353	5 539 013	100,0	100,0	100,0
Âge moyen ³	7,8	7,8	7,7	7,7	7,7	7,8			
Âge moyen ⁴	12,2	12,2	12,3	12,5	12,7	12,8			
Âge moyen ⁵	7,2	7,1	7,1	7,0	7,0	7,0			

2. Ne comprend pas les remorques et les véhicules utilisés exclusivement dans les gares, les ports et les aéroports.

3. Constitue l'âge moyen de l'ensemble des véhicules.

4. Constitue l'âge moyen de l'ensemble des véhicules hors réseau seulement.

5. Constitue l'âge moyen de l'ensemble des véhicules excluant les véhicules hors réseau.

Note : Ces données représentent le nombre de véhicules autorisés à circuler en date du 31 décembre de chaque année.

Tableau 88 : Nombre de véhicules en circulation selon le type d'utilisation, le type de véhicule et la masse nette, de 2002 à 2007

Type d'utilisation, type de véhicule et masse nette	Année						Répartition		
	2002	2003	2004	2005	2006	2007	2002 à 2006	2006	2007
	Nombre	Nombre	Nombre	Nombre	Nombre	Nombre	%	%	%
Promenade - automobile									
De 1 à 749 kg	19 103	14 843	11 657	9 231	7 488	6 417	0,4	0,3	0,2
De 750 à 999 kg	436 824	424 880	411 759	395 868	362 865	329 180	14,6	12,8	11,5
De 1 000 à 1 249 kg	1 336 408	1 357 079	1 368 550	1 373 086	1 379 282	1 392 969	49,1	48,6	48,5
De 1250 à 1 499 kg	620 937	658 133	682 907	700 661	732 083	765 019	24,5	25,8	26,6
De 1 500 à 1 749 kg	230 136	252 934	276 159	291 018	308 459	326 686	9,8	10,9	11,4
De 1 750 à 1 999 kg	30 752	31 959	33 534	37 270	42 126	43 628	1,3	1,5	1,5
De 2 000 à 2 999 kg	6 608	7 050	7 264	7 486	7 980	8 802	0,3	0,3	0,3
Non précisée	17	14	17	17	13	16	0,0	0,0	0,0
Total	2 680 785	2 746 892	2 791 847	2 814 637	2 840 296	2 872 717	100,0	100,0	100,0
Masse moyenne	1 201	1 212	1 221	1 228	1 238	1 246			
Promenade - camion léger									
De 1 à 749 kg	492	651	816	995	1 202	1 398	0,1	0,1	0,1
De 750 à 999 kg	3 833	3 413	2 990	2 631	2 126	1 800	0,3	0,2	0,2
De 1 000 à 1 249 kg	47 492	42 653	37 393	32 400	27 922	23 826	4,0	2,8	2,2
De 1250 à 1 499 kg	210 194	202 127	193 314	191 756	191 503	193 649	21,2	19,0	18,3
De 1 500 à 1 749 kg	300 757	317 236	325 739	334 243	348 886	360 252	34,9	34,6	34,0
De 1 750 à 1 999 kg	192 235	214 341	235 389	249 296	263 578	284 035	24,8	26,1	26,8
De 2 000 à 2 999 kg	96 614	115 779	136 494	153 947	173 600	194 898	14,5	17,2	18,4
Non précisée	106	165	227	290	323	347	0,0	0,0	0,0
Total	851 723	896 365	932 362	965 558	1 009 140	1 060 205	100,0	100,0	100,0
Masse moyenne	1 662	1 685	1 709	1 725	1 742	1 758			
Promenade - automobile et camion léger (1)									
De 1 à 749 kg	19 617	15 515	12 481	10 236	8 704	7 835	0,4	0,2	0,2
De 750 à 999 kg	440 737	428 367	414 797	398 535	365 025	331 007	11,0	9,5	8,4
De 1 000 à 1 249 kg	1 383 983	1 399 778	1 405 986	1 405 528	1 407 252	1 416 846	37,8	36,6	36,0
De 1250 à 1 499 kg	831 198	860 311	876 244	892 445	923 612	958 696	23,7	24,0	24,4
De 1 500 à 1 749 kg	530 935	570 195	601 913	625 272	657 363	686 955	16,1	17,1	17,5
De 1 750 à 1 999 kg	223 014	246 323	268 926	286 569	305 710	327 670	7,2	7,9	8,3
De 2 000 à 2 999 kg	103 268	122 864	143 792	161 467	181 635	203 757	3,8	4,7	5,2
Non précisée	124	180	245	308	340	367	0,0	0,0	0,0
Total	3 532 876	3 643 533	3 724 384	3 780 360	3 849 641	3 933 133	100,0	100,0	100,0
Masse moyenne	1 312	1 328	1 343	1 355	1 370	1 384			

(1) : Cette rubrique représente la somme des deux précédentes et les véhicules pour lesquels on n'a pas pu distinguer si c'était une automobile ou un camion léger.

Note : Ces données représentent le nombre de véhicules autorisés à circuler en date du 31 décembre de chaque année.

Tableau 88 : Nombre de véhicules en circulation selon le type d'utilisation, le type de véhicule et la masse nette, de 2002 à 2007 (suite)

Type d'utilisation, type de véhicule et masse nette	Année						Répartition		
	2002	2003	2004	2005	2006	2007	2002 à 2006	2006	2007
	Nombre	Nombre	Nombre	Nombre	Nombre	Nombre	%	%	%
Institutionnelle, professionnelle ou commerciale - automobile									
De 1 à 749 kg	533	420	370	355	344	311	0,2	0,2	0,2
De 750 à 999 kg	15 743	15 377	15 451	14 878	12 523	10 962	7,9	6,5	5,7
De 1 000 à 1 249 kg	69 169	69 889	69 230	67 554	68 042	67 771	36,7	35,5	35,4
De 1250 à 1 499 kg	46 604	49 072	49 459	51 486	53 481	53 906	26,7	27,9	28,2
De 1 500 à 1 749 kg	36 524	40 333	43 061	42 843	43 294	44 572	22,0	22,6	23,3
De 1 750 à 1 999 kg	8 321	8 550	9 185	10 845	11 947	11 094	5,2	6,2	5,8
De 2 000 à 2 999 kg	2 416	2 377	2 380	2 195	2 190	2 605	1,2	1,1	1,4
Non précisée	22	21	16	17	16	18	0,0	0,0	0,0
Total	179 332	186 039	189 152	190 173	191 837	191 239	100,0	100,0	100,0
Masse moyenne	1 330	1 340	1 348	1 353	1 360	1 364			
Institutionnelle, professionnelle ou commerciale - camion léger									
De 1 à 749 kg	97	137	177	229	316	355	0,1	0,1	0,1
De 750 à 999 kg	687	665	625	609	594	591	0,2	0,2	0,2
De 1 000 à 1 249 kg	3 863	3 272	2 667	2 144	1 787	1 491	0,9	0,6	0,4
De 1250 à 1 499 kg	27 426	25 421	24 174	23 299	22 216	22 164	8,1	6,9	6,7
De 1 500 à 1 749 kg	60 309	59 645	58 401	58 382	58 882	58 375	19,5	18,3	17,6
De 1 750 à 1 999 kg	81 633	82 424	81 398	81 092	78 908	80 800	26,8	24,6	24,4
De 2 000 à 2 999 kg	108 307	121 791	135 520	147 772	158 134	167 728	44,4	49,3	50,6
Non précisée	195	166	165	229	222	238	0,1	0,1	0,1
Total	282 517	293 521	303 127	313 756	321 059	331 742	100,0	100,0	100,0
Masse moyenne	1 949	1 978	2 007	2 029	2 050	2 066			
Institutionnelle, professionnelle ou commerciale - automobile et camion léger (1)									
De 1 à 749 kg	671	590	575	610	680	681	0,1	0,1	0,1
De 750 à 999 kg	16 454	16 067	16 099	15 507	13 135	11 568	3,1	2,6	2,2
De 1 000 à 1 249 kg	73 066	73 183	71 915	69 713	69 844	69 275	14,6	13,6	13,2
De 1250 à 1 499 kg	74 070	74 527	73 653	74 802	75 716	76 087	15,2	14,7	14,5
De 1 500 à 1 749 kg	96 859	99 995	101 478	101 238	102 186	102 958	20,4	19,9	19,7
De 1 750 à 1 999 kg	89 993	90 999	90 595	91 949	90 869	91 904	18,5	17,7	17,5
De 2 000 à 2 999 kg	110 951	124 334	138 008	150 069	160 441	170 453	27,9	31,2	32,5
Non précisée	707	676	696	910	915	940	0,2	0,2	0,2
Total	462 771	480 371	493 019	504 798	513 786	523 866	100,0	100,0	100,0
Masse moyenne	1 709	1 731	1 754	1 774	1 792	1 809			

(1) : Cette rubrique représente la somme des deux précédentes et les véhicules pour lesquels on n'a pas pu distinguer si c'était une automobile ou un camion léger.

Note : Ces données représentent le nombre de véhicules autorisés à circuler en date du 31 décembre de chaque année.

Tableau 88 : Nombre de véhicules en circulation selon le type d'utilisation, le type de véhicule et la masse nette, de 2002 à 2007

Type d'utilisation, type de véhicule et masse nette	Année						Répartition		
	2002	2003	2004	2005	2006	2007	2002 à 2006	2006	2007
	Nombre	Nombre	Nombre	Nombre	Nombre	Nombre	%	%	%
Institutionnelle, professionnelle ou commerciale - taxi									
De 1 à 749 kg	10	47	67	84	102	124	0,8	1,2	1,5
De 750 à 999 kg	30	15	4	2	1	1	0,1	0,0	0,0
De 1 000 à 1 249 kg	1 007	782	686	631	597	556	9,1	7,2	6,7
De 1250 à 1 499 kg	3 816	4 081	4 229	4 302	4 358	4 265	50,9	52,6	51,5
De 1 500 à 1 749 kg	2 350	2 337	2 257	2 147	2 013	2 076	27,2	24,3	25,1
De 1 750 à 1 999 kg	732	706	726	855	985	1 027	9,8	11,9	12,4
De 2 000 à 2 999 kg	118	127	194	201	204	209	2,1	2,5	2,5
De 3 000 à 3 999 kg	1	0	10	16	18	24	0,1	0,2	0,3
De 4 000 à 4 999 kg	0	0	0	0	1	2	0,0	0,0	0,0
De 5 000 kg ou plus	0	0	1	1	2	3	0,0	0,0	0,0
Total	8 064	8 095	8 174	8 239	8 281	8 287	100,0	100,0	100,0
Masse moyenne	1 477	1 480	1 492	1 498	1 502	1 507			
Institutionnelle, professionnelle ou commerciale - autobus									
De 1 à 749 kg	0	1	1	2	1	2	0,0	0,0	0,0
De 750 à 999 kg	0	0	0	0	0	0	0,0	0,0	0,0
De 1 000 à 1 249 kg	0	0	0	0	0	0	0,0	0,0	0,0
De 1250 à 1 499 kg	2	2	2	1	1	0	0,0	0,0	0,0
De 1 500 à 1 749 kg	24	22	20	16	15	11	0,3	0,2	0,1
De 1 750 à 1 999 kg	47	37	30	29	24	22	0,5	0,3	0,3
De 2 000 à 2 999 kg	972	902	943	922	982	1 009	13,0	13,3	13,5
De 3 000 à 3 999 kg	538	505	490	464	427	425	6,7	5,8	5,7
De 4 000 à 4 999 kg	652	733	771	844	917	950	10,8	12,5	12,7
De 5 000 kg ou plus	4 953	4 988	4 955	4 968	4 990	5 035	68,7	67,8	67,5
De 5 000 kg ou plus	0	0	0	0	0	0	0,0	0,0	0,0
Total	7 188	7 190	7 212	7 246	7 357	7 454	100,0	100,0	100,0
Masse moyenne	8 756	8 943	9 010	9 108	9 138	9 179			
Institutionnelle, professionnelle ou commerciale - autobus scolaire									
De 1 à 749 kg	1	1	2	3	4	3	0,0	0,0	0,0
De 750 à 999 kg	0	0	0	0	0	0	0,0	0,0	0,0
De 1 000 à 1 249 kg	1	1	1	0	0	0	0,0	0,0	0,0
De 1250 à 1 499 kg	1	0	0	0	0	0	0,0	0,0	0,0
De 1 500 à 1 749 kg	2	7	5	4	5	26	0,0	0,1	0,3
De 1 750 à 1 999 kg	28	19	14	8	13	21	0,2	0,1	0,2
De 2 000 à 2 999 kg	248	208	185	161	145	122	2,0	1,5	1,2
De 3 000 à 3 999 kg	1 375	1 415	1 428	1 429	1 444	1 450	14,6	14,5	14,5
De 4 000 à 4 999 kg	120	151	188	227	275	308	2,0	2,8	3,1
De 5 000 kg ou plus	7 724	7 785	7 852	7 980	8 083	8 093	81,2	81,1	80,7
De 5 000 kg ou plus	0	0	0	0	0	0	0,0	0,0	0,0
Total	9 500	9 587	9 675	9 812	9 969	10 023	100,0	100,0	100,0
Masse moyenne	6 788	6 821	6 840	6 904	6 952	6 983			

Note : Ces données représentent le nombre de véhicules autorisés à circuler en date du 31 décembre de chaque année.

Tableau 88 : Nombre de véhicules en circulation selon le type d'utilisation, le type de véhicule et la masse nette, de 2002 à 2007 (suite)

Type d'utilisation, type de véhicule et masse nette	Année						Répartition		
	2002	2003	2004	2005	2006	2007	2002 à 2006	2006	2007
	Nombre	Nombre	Nombre	Nombre	Nombre	Nombre	%	%	%
Institutionnelle, professionnelle ou commerciale - véhicule-outil et autres									
De 1 à 749 kg	2 920	3 158	3 454	3 719	3 676	3 778	5,9	5,9	5,9
De 750 à 999 kg	582	594	630	664	655	693	1,1	1,1	1,1
De 1 000 à 1 249 kg	465	496	492	547	553	608	0,9	0,9	0,9
De 1250 à 1 499 kg	501	552	560	582	611	641	1,0	1,0	1,0
De 1 500 à 1 749 kg	637	708	763	817	941	1 087	1,3	1,5	1,7
De 1 750 à 1 999 kg	612	611	704	787	873	1 096	1,2	1,4	1,7
De 2 000 à 2 999 kg	3 582	3 749	3 944	4 001	4 216	4 400	6,8	6,8	6,8
De 3 000 à 3 999 kg	5 166	5 320	5 463	5 393	5 553	5 681	9,3	9,0	8,8
De 4 000 à 4 999 kg	4 295	4 440	4 805	5 062	5 252	5 548	8,3	8,5	8,6
De 5 000 kg ou plus	21 007	22 131	23 429	24 264	25 104	26 283	40,2	40,6	40,8
Non précisée	13 310	13 767	14 058	14 173	14 350	14 610	24,1	23,2	22,7
Total	53 077	55 526	58 302	60 009	61 784	64 425	100,0	100,0	100,0
Masse moyenne	6 964	6 992	6 981	6 984	7 002	7 016			
Total (2)									
De 1 à 749 kg	23 219	19 312	16 580	14 654	13 167	12 423	0,3	0,2	0,2
De 750 à 999 kg	457 803	445 043	431 530	414 708	378 816	343 269	8,2	7,0	6,2
De 1 000 à 1 249 kg	1 458 522	1 474 240	1 479 080	1 476 419	1 478 246	1 487 285	28,5	27,4	26,9
De 1250 à 1 499 kg	909 588	939 473	954 688	972 132	1 004 298	1 039 689	18,5	18,6	18,8
De 1 500 à 1 749 kg	630 807	673 264	706 436	729 494	762 523	793 113	13,5	14,1	14,3
De 1 750 à 1 999 kg	314 426	338 695	360 995	380 197	398 474	421 740	6,9	7,4	7,6
De 2 000 à 2 999 kg	219 139	252 184	287 066	316 821	347 623	379 950	5,5	6,4	6,9
De 3 000 à 3 999 kg	7 080	7 240	7 391	7 302	7 442	7 580	0,1	0,1	0,1
De 4 000 à 4 999 kg	5 067	5 324	5 764	6 133	6 445	6 808	0,1	0,1	0,1
De 5 000 kg ou plus	33 684	34 904	36 236	37 212	38 177	39 411	0,7	0,7	0,7
Non précisée	14 141	14 623	15 000	15 392	15 607	15 920	0,3	0,3	0,3
Autres (3)	807 789	859 147	902 725	936 070	951 535	991 825	17,2	17,6	17,9
Total	4 881 265	5 063 449	5 203 491	5 306 534	5 402 353	5 539 013	100,0	100,0	100,0
Masse moyenne	1 439	1 457	1 474	1 489	1 504	1 520			

(2) : Ne comprend pas les remorques et les véhicules utilisés exclusivement dans les gares, ports et aéroports.

(3) : La rubrique "Autres" comprend les camions et tracteurs routiers utilisés à des fins de transport de biens par poids lourd, les motocyclettes et cyclomoteurs utilisés à des fins de promenade et les véhicules hors réseau. Ils ne figurent pas dans le calcul de la masse moyenne des véhicules.

Note : Ces données représentent le nombre de véhicules autorisés à circuler en date du 31 décembre de chaque année.

Véhicules de promenade (automobiles et camions légers) en circulation selon l'âge, moyenne de 2002 à 2006 et 2007

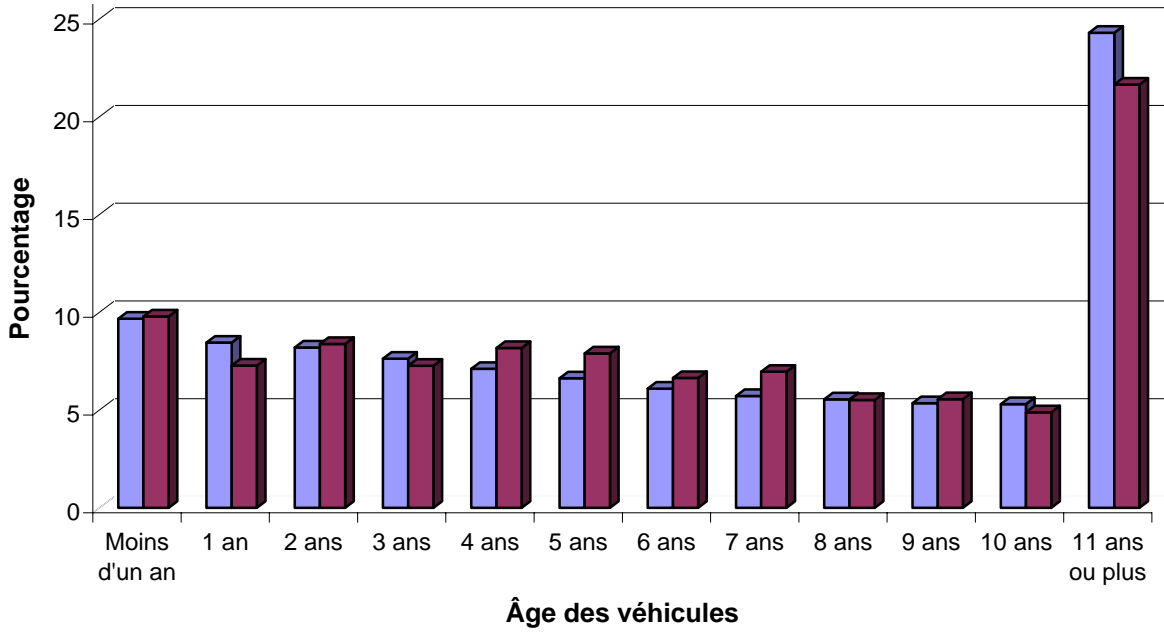

Véhicules de promenade (automobiles et camions légers) en circulation selon la masse nette, moyenne de 2002 à 2006 et 2007

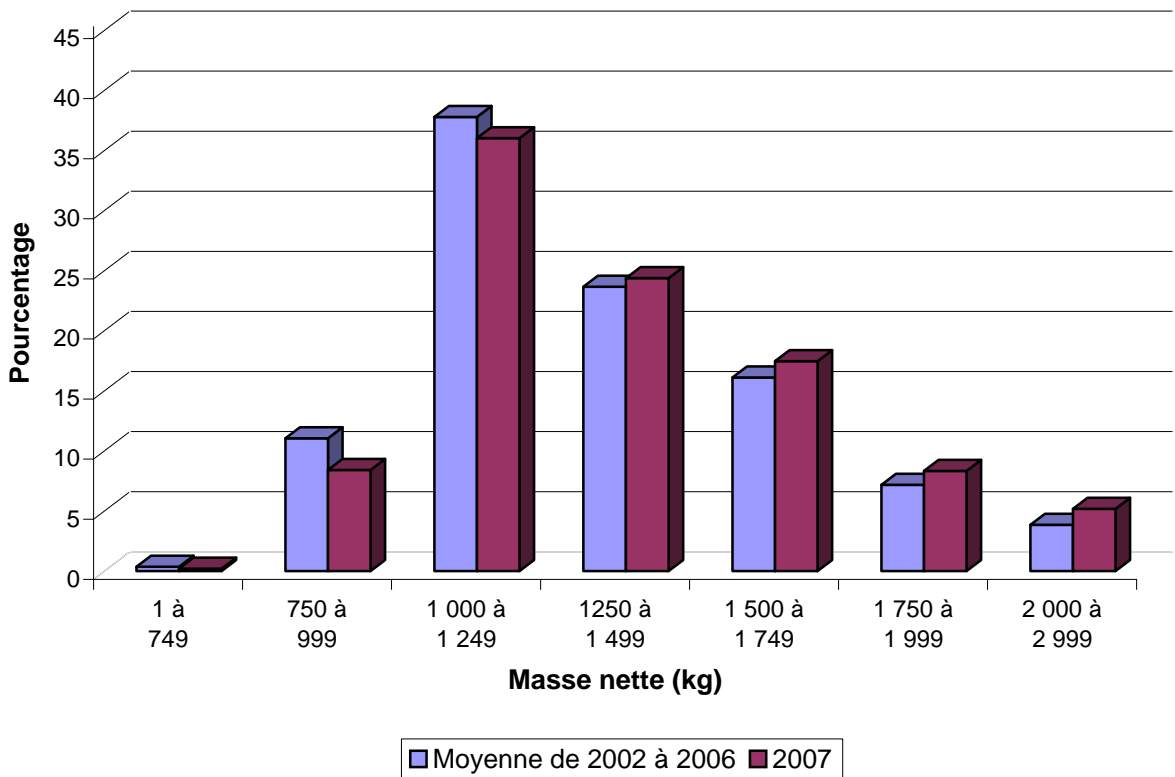

■ Moyenne de 2002 à 2006 ■ 2007

Tableau 89 : Nombre de véhicules utilisés à des fins de promenade selon l'âge des propriétaires, de 2002 à 2007

Type d'utilisation, type de véhicule, cylindrée de la moto et âge du propriétaire	Année						Répartition		
	2002	2003	2004	2005	2006	2007	2002 à 2006	2006	2007
	Nombre	Nombre	Nombre	Nombre	Nombre	Nombre	%	%	%
Promenade - automobile									
Moins de 16 ans	93	127	142	163	199	208	0,0	0,0	0,0
16 à 19 ans	56 394	61 632	64 695	66 695	70 799	77 717	2,3	2,5	2,7
20 à 24 ans	196 223	202 304	204 587	201 666	200 789	201 497	7,2	7,1	7,0
25 à 34 ans	461 660	472 069	481 079	484 376	487 909	491 965	17,2	17,2	17,1
35 à 44 ans	611 734	605 029	594 092	578 785	562 381	545 194	21,3	19,8	19,0
45 à 54 ans	607 294	625 193	638 508	648 896	658 907	669 070	22,9	23,2	23,3
55 à 64 ans	393 168	415 480	433 507	449 302	462 790	477 055	15,5	16,3	16,6
65 à 74 ans	236 995	240 888	244 828	247 486	252 958	259 277	8,8	8,9	9,0
75 ans ou plus	117 224	124 170	130 409	137 268	143 564	150 734	4,7	5,1	5,2
Total	2 680 785	2 746 892	2 791 847	2 814 637	2 840 296	2 872 717	100,0	100,0	100,0
Promenade - camion léger									
Moins de 16 ans	15	19	20	23	27	29	0,0	0,0	0,0
16 à 19 ans	4 753	5 072	5 291	5 180	5 619	6 175	0,6	0,6	0,6
20 à 24 ans	23 863	24 896	25 041	24 326	24 993	25 620	2,6	2,5	2,4
25 à 34 ans	126 119	130 245	132 482	134 080	139 523	148 047	14,2	13,8	14,0
35 à 44 ans	254 016	258 045	258 482	257 807	258 926	261 571	27,7	25,7	24,7
45 à 54 ans	222 740	236 934	248 740	260 567	273 204	286 977	26,7	27,1	27,1
55 à 64 ans	142 233	155 858	168 942	181 353	194 586	207 760	18,1	19,3	19,6
65 à 74 ans	63 133	68 264	74 090	80 214	87 311	95 639	8,0	8,7	9,0
75 ans ou plus	14 851	17 032	19 274	22 008	24 951	28 387	2,1	2,5	2,7
Total	851 723	896 365	932 362	965 558	1 009 140	1 060 205	100,0	100,0	100,0
Promenade - automobile et camion léger¹									
Moins de 16 ans	108	146	162	186	226	237	0,0	0,0	0,0
16 à 19 ans	61 148	66 705	69 986	71 875	76 418	83 892	1,9	2,0	2,1
20 à 24 ans	220 088	227 202	229 630	225 993	225 783	227 118	6,1	5,9	5,8
25 à 34 ans	587 809	602 342	613 572	618 463	627 448	640 023	16,5	16,3	16,3
35 à 44 ans	865 832	863 142	852 626	836 633	821 352	806 816	22,9	21,3	20,5
45 à 54 ans	830 153	862 218	887 304	909 521	932 180	956 129	23,9	24,2	24,3
55 à 64 ans	535 492	571 396	602 489	630 698	657 425	684 856	16,2	17,1	17,4
65 à 74 ans	300 160	309 173	318 929	327 712	340 291	354 938	8,6	8,8	9,0
75 ans ou plus	132 086	141 209	149 686	159 279	168 518	179 124	4,1	4,4	4,6
Total	3 532 876	3 643 533	3 724 384	3 780 360	3 849 641	3 933 133	100,0	100,0	100,0
Promenade - motocyclette - 0 à 50 cm³									
Moins de 16 ans	11	13	14	17	12	9	3,1	3,1	2,5
16 à 19 ans	29	19	16	16	16	9	4,4	4,1	2,5
20 à 24 ans	23	30	25	21	9	11	4,9	2,3	3,1
25 à 34 ans	51	47	55	52	49	48	11,6	12,7	13,6
35 à 44 ans	149	127	139	145	118	113	31,1	30,5	31,9
45 à 54 ans	105	119	108	119	102	93	25,3	26,4	26,3
55 à 64 ans	54	57	55	57	56	45	12,8	14,5	12,7
65 à 74 ans	21	19	23	23	17	18	4,7	4,4	5,1
75 ans ou plus	8	9	10	9	8	8	2,0	2,1	2,3
Total	451	440	445	459	387	354	100,0	100,0	100,0
Promenade - motocyclette - 51 à 125 cm³									
Moins de 16 ans	1	2	0	0	1	0	0,1	0,1	0,0
16 à 19 ans	8	8	7	5	3	5	0,4	0,2	0,3
20 à 24 ans	18	25	21	22	14	31	1,3	0,9	2,0
25 à 34 ans	80	66	63	82	73	103	4,6	4,8	6,5
35 à 44 ans	384	330	316	271	255	234	19,7	16,7	14,9
45 à 54 ans	500	494	482	496	466	474	30,8	30,5	30,1
55 à 64 ans	403	415	425	426	439	442	26,6	28,7	28,1
65 à 74 ans	212	185	200	219	215	220	13,0	14,1	14,0
75 ans ou plus	56	53	50	57	64	66	3,5	4,2	4,2
Total	1 662	1 578	1 564	1 578	1 530	1 575	100,0	100,0	100,0

1. Cette rubrique représente la somme des deux précédentes et les véhicules pour lesquels on n'a pas pu distinguer si c'était une automobile ou un camion léger.

Note : Ces données représentent le nombre de véhicules autorisés à circuler en date du 31 décembre de chaque année.

Tableau 89 : Nombre de véhicules utilisés à des fins de promenade selon l'âge des propriétaires, de 2002 à 2007 (suite)

Type d'utilisation, type de véhicule, cylindrée de la moto et âge du propriétaire	Année						Répartition		
	2002	2003	2004	2005	2006	2007	2002 à 2006	2006	2007
	Nombre	Nombre	Nombre	Nombre	Nombre	Nombre	%	%	%
Promenade - motocyclette - 126 à 400 cm³									
Moins de 16 ans	1	4	2	1	2	0	0,0	0,0	0,0
16 à 19 ans	54	53	41	36	35	29	0,8	0,6	0,5
20 à 24 ans	264	240	238	211	179	153	4,2	3,1	2,6
25 à 34 ans	867	840	897	930	876	788	16,2	15,4	13,5
35 à 44 ans	1 411	1 366	1 350	1 339	1 273	1 163	24,8	22,3	19,9
45 à 54 ans	1 346	1 434	1 552	1 662	1 663	1 745	28,2	29,2	29,8
55 à 64 ans	792	807	914	1 013	1 079	1 278	17,0	18,9	21,8
65 à 74 ans	321	340	368	417	489	574	7,1	8,6	9,8
75 ans ou plus	71	72	81	100	108	124	1,6	1,9	2,1
Total	5 127	5 156	5 443	5 709	5 704	5 854	100,0	100,0	100,0
Promenade - motocyclette - 401 à 700 cm³									
Moins de 16 ans	0	1	0	1	4	1	0,0	0,0	0,0
16 à 19 ans	213	201	233	240	243	231	1,2	1,2	1,1
20 à 24 ans	2 237	2 239	2 430	2 381	2 159	2 003	11,8	10,4	9,8
25 à 34 ans	5 507	5 869	6 383	6 731	6 584	6 259	32,0	31,6	30,5
35 à 44 ans	4 756	5 059	5 522	5 813	5 706	5 560	27,7	27,4	27,1
45 à 54 ans	3 099	3 440	3 724	4 057	4 066	4 201	19,0	19,5	20,5
55 à 64 ans	981	1 116	1 293	1 513	1 694	1 808	6,8	8,1	8,8
65 à 74 ans	214	253	277	307	347	392	1,4	1,7	1,9
75 ans ou plus	21	25	16	29	36	55	0,1	0,2	0,3
Total	17 028	18 203	19 878	21 072	20 839	20 510	100,0	100,0	100,0
Promenade - motocyclette - 701 à 1 000 cm³									
Moins de 16 ans	0	3	1	0	1	0	0,0	0,0	0,0
16 à 19 ans	127	120	148	151	138	128	0,4	0,4	0,4
20 à 24 ans	1 911	1 838	2 014	1 998	1 706	1 435	5,5	4,8	4,0
25 à 34 ans	8 552	8 875	9 181	9 271	8 518	7 973	25,9	23,8	22,4
35 à 44 ans	10 278	11 074	12 086	12 478	11 716	11 633	33,6	32,8	32,6
45 à 54 ans	7 090	7 919	8 963	9 641	9 602	9 973	25,2	26,9	28,0
55 à 64 ans	1 947	2 326	2 754	3 190	3 441	3 793	8,0	9,6	10,6
65 à 74 ans	308	373	456	522	564	641	1,3	1,6	1,8
75 ans ou plus	28	35	51	54	60	74	0,1	0,2	0,2
Total	30 241	32 563	35 654	37 305	35 746	35 650	100,0	100,0	100,0
Promenade - motocyclette - 1 001 cm³ ou plus									
Moins de 16 ans	0	2	3	2	1	0	0,0	0,0	0,0
16 à 19 ans	23	18	23	31	34	41	0,0	0,1	0,1
20 à 24 ans	380	349	381	395	358	344	0,6	0,5	0,5
25 à 34 ans	5 316	5 281	5 335	5 222	4 843	4 628	9,0	7,1	6,5
35 à 44 ans	16 337	17 662	19 224	20 095	19 704	19 394	32,1	29,1	27,1
45 à 54 ans	17 793	21 125	24 840	27 928	29 627	31 597	41,9	43,7	44,2
55 à 64 ans	5 239	6 554	8 300	10 057	11 640	13 501	14,4	17,2	18,9
65 à 74 ans	663	801	997	1 224	1 473	1 784	1,8	2,2	2,5
75 ans ou plus	68	80	96	108	120	148	0,2	0,2	0,2
Total	45 819	51 872	59 199	65 062	67 800	71 437	100,0	100,0	100,0

Note : Ces données représentent le nombre de véhicules autorisés à circuler en date du 31 décembre de chaque année.

Tableau 89 : Nombre de véhicules utilisés à des fins de promenade selon l'âge des propriétaires, de 2002 à 2007 (suite)

Type d'utilisation, type de véhicule, cylindrée de la moto et âge du propriétaire	Année						Répartition		
	2002	2003	2004	2005	2006	2007	2002 à 2006	2006	2007
	Nombre	Nombre	Nombre	Nombre	Nombre	Nombre	%	%	%
Promenade - ensemble des motocyclettes									
Moins de 16 ans	13	25	20	21	21	10	0,0	0,0	0,0
16 à 19 ans	454	419	468	479	469	443	0,4	0,4	0,3
20 à 24 ans	4 833	4 721	5 109	5 028	4 425	3 977	4,0	3,4	2,9
25 à 34 ans	20 373	20 978	21 914	22 288	20 943	19 799	17,9	15,9	14,6
35 à 44 ans	33 315	35 618	38 637	40 141	38 772	38 097	31,3	29,4	28,1
45 à 54 ans	29 933	34 531	39 669	43 903	45 526	48 083	32,5	34,5	35,5
55 à 64 ans	9 416	11 275	13 741	16 256	18 349	20 867	11,6	13,9	15,4
65 à 74 ans	1 739	1 971	2 321	2 712	3 105	3 629	2,0	2,4	2,7
75 ans ou plus	252	274	304	357	396	475	0,3	0,3	0,4
Total	100 328	109 812	122 183	131 185	132 006	135 380	100,0	100,0	100,0
Promenade - cyclomoteur									
Moins de 16 ans	1 336	1 531	1 787	1 893	2 201	2 441	7,5	7,2	7,1
16 à 19 ans	1 278	1 298	1 381	1 458	1 639	1 895	6,0	5,4	5,5
20 à 24 ans	484	510	543	592	663	716	2,4	2,2	2,1
25 à 34 ans	925	1 115	1 275	1 540	1 957	2 288	5,8	6,4	6,6
35 à 44 ans	6 955	7 737	8 914	10 321	11 860	12 928	39,0	38,9	37,5
45 à 54 ans	4 739	5 299	6 100	7 178	8 794	10 479	27,4	28,9	30,4
55 à 64 ans	1 419	1 552	1 704	1 841	2 089	2 329	7,3	6,9	6,8
65 à 74 ans	753	796	844	891	980	1 075	3,6	3,2	3,1
75 ans ou plus	202	230	240	253	273	302	1,0	0,9	0,9
Total	18 091	20 068	22 788	25 967	30 456	34 453	100,0	100,0	100,0

Note : Ces données représentent le nombre de véhicules autorisés à circuler en date du 31 décembre de chaque année.

Tableau 90 : Nombre de camions et tracteurs routiers en circulation selon le nombre d'essieux, de 2002 à 2007

Nombre d'essieux	Année						Répartition		
	2002	2003	2004	2005	2006	2007	2002 à 2006	2006	2007
	Nombre	Nombre	Nombre	Nombre	Nombre	Nombre	%	%	%
2 essieux	48 664	49 097	49 664	50 170	50 530	51 228	43,4	42,7	42,7
3 essieux	17 410	18 212	18 529	18 963	19 045	19 578	16,1	16,1	16,3
4 essieux	6 132	6 771	7 067	7 487	7 654	8 245	6,1	6,5	6,9
5 essieux	12 271	12 531	13 258	13 694	13 364	12 611	11,4	11,3	10,5
6 essieux ou plus	24 511	25 458	26 718	27 496	27 675	28 279	23,0	23,4	23,6
Total	108 988	112 069	115 236	117 810	118 268	119 941	100,0	100,0	100,0

Note : Ces données représentent le nombre de véhicules autorisés à circuler en date du 31 décembre de chaque année.

Annexe A : Calendrier des accidents de véhicules routiers et des victimes en 2007

Mois	Jour	Nature des dommages des accidents					Nature des blessures des victimes			
		Mortels	Graves ¹	Légers	Matériels ²	Total	Mortelles	Graves ¹	Légères	Total
		Nombre	Nombre	Nombre	Nombre	Nombre	Nombre	Nombre	Nombre	Nombre
Janvier	1	1	7	85	352	445	1	9	131	141
	2	2	7	58	182	249	2	12	85	99
	3	5	8	97	331	441	5	10	141	156
	4	2	7	91	246	346	2	8	117	127
	5	2	8	60	244	314	2	10	91	103
	6	3	4	53	171	231	3	8	79	90
	7	1	5	41	151	198	1	5	55	61
	8	3	8	113	442	566	4	11	151	166
	9	2	7	60	230	299	2	9	78	89
	10	2	3	84	244	333	2	3	107	112
	11	1	13	75	297	386	1	15	105	121
	12	2	10	95	402	509	2	15	134	151
	13	1	6	80	302	389	1	6	110	117
	14	0	3	46	185	234	0	3	68	71
	15	2	7	108	557	674	2	14	165	181
	16	1	3	104	439	547	1	4	129	134
	17	2	5	100	442	549	2	5	136	143
	18	2	6	93	387	488	2	7	123	132
	19	0	6	106	424	536	0	6	153	159
	20	3	7	77	346	433	3	14	109	126
	21	0	5	62	235	302	0	9	90	99
	22	1	9	98	405	513	1	10	139	150
	23	3	4	77	336	420	3	6	107	116
	24	1	5	104	381	491	1	6	147	154
	25	2	6	98	401	507	2	7	130	139
	26	4	5	93	476	578	4	8	126	138
	27	1	4	50	269	324	1	4	73	78
	28	0	6	79	345	430	0	6	130	136
	29	1	6	96	370	473	1	7	132	140
	30	2	3	93	346	444	2	3	126	131
	31	1	5	101	390	497	1	7	144	152
	Total	53	188	2 577	10 328	13 146	54	247	3 611	3 912
Février	1	4	7	105	437	553	7	11	139	157
	2	5	11	105	483	604	6	20	151	177
	3	2	5	97	351	455	2	5	149	156
	4	3	4	60	289	356	3	4	86	93
	5	2	6	99	388	495	2	6	137	145
	6	1	4	91	339	435	1	5	115	121
	7	1	5	86	350	442	4	5	116	125
	8	2	11	103	428	544	3	12	134	149
	9	2	10	125	453	590	2	14	172	188
	10	0	4	71	318	393	0	4	115	119
	11	1	5	71	212	289	1	7	117	125
	12	2	4	83	313	402	2	4	103	109
	13	0	3	72	307	382	0	4	97	101
	14	1	6	141	637	785	2	10	166	178
	15	0	4	135	731	870	0	4	167	171
	16	1	2	125	632	760	1	3	163	167
	17	1	4	59	349	413	1	8	73	82
	18	3	6	54	322	385	3	8	83	94
	19	2	1	89	404	496	2	1	117	120
	20	1	3	73	349	426	1	3	94	98
	21	0	3	85	333	421	0	4	116	120
	22	3	2	84	346	435	3	3	109	115
	23	0	4	81	350	435	0	6	99	105
	24	0	4	69	291	364	0	4	100	104
	25	3	2	55	207	267	3	2	77	82
	26	0	5	71	238	314	0	5	89	94
	27	0	3	84	290	377	0	3	111	114
	28	3	5	62	260	330	3	5	81	89
	Total	43	133	2 435	10 407	13 018	52	170	3 276	3 498

1. Nécessitant une hospitalisation.

2. Accidents matériels ayant causé pour plus de 1 000 \$ de dommages et ceux qui sont survenus sur les routes sous la responsabilité du ministre des Transports du Québec.

Annexe A (suite) : Calendrier des accidents de véhicules routiers et des victimes en 2007

Mois	Jour	Nature des dommages des accidents					Nature des blessures des victimes			
		Mortels	Graves ¹	Légers	Matériels ²	Total	Mortelles	Graves ¹	Légères	Total
		Nombre	Nombre	Nombre	Nombre	Nombre	Nombre	Nombre	Nombre	Nombre
Mars	1	1	7	53	304	365	1	8	69	78
	2	0	7	107	546	660	0	8	139	147
	3	0	5	58	325	388	0	8	78	86
	4	4	4	40	209	257	6	5	55	66
	5	1	11	137	506	655	1	17	199	217
	6	2	5	133	490	630	3	8	171	182
	7	0	2	70	316	388	0	2	92	94
	8	0	3	58	318	379	0	3	85	88
	9	0	5	71	286	362	0	9	104	113
	10	0	6	52	282	340	0	8	84	92
	11	0	6	53	197	256	0	7	82	89
	12	1	5	46	219	271	1	5	62	68
	13	0	8	45	188	241	0	10	59	69
	14	2	7	47	250	306	2	9	72	83
	15	1	6	67	251	325	1	7	88	96
	16	2	5	56	288	351	3	6	80	89
	17	0	2	86	481	569	0	2	127	129
	18	1	9	72	307	389	1	10	112	123
	19	1	4	58	286	349	1	5	75	81
	20	1	7	119	456	583	1	9	172	182
	21	0	3	67	267	337	0	3	99	102
	22	0	2	81	414	497	0	2	101	103
	23	0	5	85	284	374	0	5	102	107
	24	1	5	62	234	302	1	5	114	120
	25	1	7	60	206	274	1	10	86	97
	26	0	2	58	222	282	0	2	81	83
	27	1	1	45	208	255	1	1	68	70
	28	0	6	42	231	279	0	8	60	68
	29	0	6	74	255	335	0	6	108	114
	30	2	4	76	275	357	2	9	101	112
	31	2	12	59	216	289	2	20	86	108
	Total	24	167	2 137	9 317	11 645	28	217	3 011	3 256
Avril	1	2	9	59	164	234	2	15	88	105
	2	0	5	62	267	334	0	5	86	91
	3	1	3	49	247	300	1	3	66	70
	4	4	3	124	458	589	4	7	176	187
	5	1	4	127	567	699	3	7	186	196
	6	0	2	77	272	351	0	2	114	116
	7	1	0	45	226	272	1	1	56	58
	8	1	7	46	161	215	1	7	86	94
	9	2	2	46	190	240	2	4	69	75
	10	0	1	66	212	279	0	2	81	83
	11	2	5	63	202	272	3	5	80	88
	12	4	8	108	374	494	5	11	138	154
	13	1	3	74	279	357	1	3	93	97
	14	0	4	51	203	258	0	4	68	72
	15	1	3	53	222	279	1	7	82	90
	16	2	4	105	476	587	6	15	143	164
	17	1	2	52	238	293	1	2	70	73
	18	0	6	70	247	323	0	6	85	91
	19	1	7	88	269	365	1	7	119	127
	20	1	2	108	316	427	1	2	137	140
	21	1	10	85	203	299	1	13	117	131
	22	2	8	62	162	234	2	8	92	102
	23	2	6	78	238	324	2	7	99	108
	24	0	3	69	237	309	0	4	91	95
	25	1	7	80	225	313	1	7	97	105
	26	4	3	82	227	316	5	4	110	119
	27	1	3	89	269	362	1	3	124	128
	28	1	5	61	230	297	1	11	96	108
	29	0	11	60	176	247	0	16	87	103
	30	1	3	70	210	284	1	3	90	94
	Total	38	139	2 209	7 767	10 153	47	191	3 026	3 264

1. Nécessitant une hospitalisation.

2. Accidents matériels ayant causé pour plus de 1 000 \$ de dommages et ceux qui sont survenus sur les routes sous la responsabilité du ministre des Transports du Québec.

Annexe A (suite) : Calendrier des accidents de véhicules routiers et des victimes en 2007

Mois	Jour	Nature des dommages des accidents					Nature des blessures des victimes			
		Mortels	Graves ¹	Légers	Matériels ²	Total	Mortelles	Graves ¹	Légères	Total
		Nombre	Nombre	Nombre	Nombre	Nombre	Nombre	Nombre	Nombre	Nombre
Mai	1	0	7	81	221	309	0	8	108	116
	2	2	3	82	223	310	2	5	109	116
	3	1	4	83	264	352	1	4	118	123
	4	0	8	98	274	380	0	9	140	149
	5	0	10	96	206	312	0	11	140	151
	6	0	6	95	188	289	0	6	117	123
	7	1	6	80	237	324	1	6	103	110
	8	1	4	75	229	309	1	5	98	104
	9	3	5	86	235	329	3	5	104	112
	10	5	9	96	285	395	5	10	123	138
	11	2	7	109	278	396	2	7	147	156
	12	2	7	86	243	338	3	7	118	128
	13	3	8	71	188	270	3	12	101	116
	14	1	8	77	241	327	1	8	96	105
	15	1	2	89	220	312	1	2	107	110
	16	1	7	77	232	317	1	9	106	116
	17	2	6	75	248	331	2	8	96	106
	18	1	12	88	288	389	1	16	123	140
	19	4	4	85	234	327	7	8	116	131
	20	2	9	59	188	258	3	13	107	123
	21	0	8	88	196	292	0	8	140	148
	22	0	8	101	250	359	0	11	119	130
	23	1	9	82	219	311	1	10	99	110
	24	1	5	122	304	432	1	5	163	169
	25	2	7	107	321	437	2	8	138	148
	26	2	10	111	235	358	2	12	153	167
	27	1	7	94	222	324	1	9	197	207
	28	3	5	70	234	312	3	12	89	104
	29	0	9	92	247	348	0	10	153	163
	30	1	5	99	251	356	1	5	136	142
	31	1	7	99	326	433	1	8	131	140
	Total	44	212	2 753	7 527	10 536	49	257	3 795	4 101
Juin	1	2	4	114	287	407	2	4	160	166
	2	5	9	60	238	312	5	11	93	109
	3	1	6	83	221	311	1	7	112	120
	4	2	6	90	244	342	2	7	120	129
	5	3	2	92	284	381	4	2	147	153
	6	0	4	79	226	309	0	5	102	107
	7	0	14	89	281	384	0	16	121	137
	8	0	8	123	339	470	0	8	157	165
	9	5	16	101	263	385	5	19	149	173
	10	1	12	95	189	297	1	15	129	145
	11	3	11	98	240	352	3	12	129	144
	12	1	5	128	303	437	1	5	167	173
	13	2	11	119	297	429	2	11	164	177
	14	1	12	136	295	444	1	14	176	191
	15	2	12	124	342	480	2	14	162	178
	16	2	7	99	231	339	2	8	138	148
	17	1	2	80	199	282	1	2	116	119
	18	1	8	116	276	401	1	11	143	155
	19	0	4	101	255	360	0	4	133	137
	20	2	9	111	285	407	2	9	140	151
	21	0	4	114	294	412	0	4	145	149
	22	2	4	113	322	441	3	6	153	162
	23	4	11	109	209	333	4	13	145	162
	24	2	10	91	240	343	2	11	134	147
	25	1	8	77	198	284	1	10	97	108
	26	1	7	113	249	370	1	8	166	175
	27	2	6	98	316	422	2	7	132	141
	28	2	7	100	328	437	2	7	143	152
	29	2	8	156	346	512	2	10	204	216
	30	2	7	92	271	372	2	10	130	142
	Total	52	234	3 101	8 068	11 455	54	270	4 207	4 531

1. Nécessitant une hospitalisation.

2. Accidents matériels ayant causé pour plus de 1 000 \$ de dommages et ceux qui sont survenus sur les routes sous la responsabilité du ministre des Transports du Québec.

Annexe A (suite) : Calendrier des accidents de véhicules routiers et des victimes en 2007

Mois	Jour	Nature des dommages des accidents					Nature des blessures des victimes			
		Mortels	Graves ¹	Légers	Matériels ²	Total	Mortelles	Graves ¹	Légères	Total
		Nombre	Nombre	Nombre	Nombre	Nombre	Nombre	Nombre	Nombre	Nombre
Juillet	1	5	8	64	203	280	5	10	98	113
	2	1	9	78	213	301	1	14	115	130
	3	3	5	105	309	422	3	6	140	149
	4	3	5	99	286	393	3	5	138	146
	5	1	3	86	310	400	1	3	122	126
	6	4	11	109	299	423	4	12	144	160
	7	1	12	77	223	313	1	15	109	125
	8	1	4	93	205	303	1	6	150	157
	9	1	6	74	272	353	1	8	98	107
	10	1	10	98	265	374	1	11	126	138
	11	1	12	86	248	347	1	12	124	137
	12	3	8	99	291	401	3	9	131	143
	13	1	11	128	300	440	1	13	181	195
	14	3	13	92	233	341	3	15	141	159
	15	1	3	86	252	342	1	4	128	133
	16	0	9	80	230	319	0	12	99	111
	17	2	10	101	224	337	2	10	135	147
	18	1	5	75	215	296	1	6	96	103
	19	3	5	77	288	373	3	5	111	119
	20	0	8	111	354	473	0	8	150	158
	21	2	12	110	205	329	4	15	170	189
	22	2	14	88	200	304	2	16	132	150
	23	1	7	105	220	333	1	8	149	158
	24	0	4	95	224	323	0	4	119	123
	25	1	6	97	227	331	1	7	129	137
	26	2	7	107	204	320	3	10	136	149
	27	0	14	87	299	400	0	16	127	143
	28	1	5	89	237	332	1	6	130	137
	29	0	13	101	191	305	0	16	138	154
	30	2	5	105	229	341	2	7	133	142
	31	2	4	118	275	399	2	4	166	172
	Total	49	248	2 920	7 731	10 948	52	293	4 065	4 410
Août	1	1	10	97	243	351	1	10	144	155
	2	2	11	97	267	377	2	13	142	157
	3	1	15	111	300	427	1	21	156	178
	4	1	10	111	216	338	1	11	169	181
	5	5	11	88	213	317	5	13	142	160
	6	5	3	72	262	342	5	7	104	116
	7	4	7	88	237	336	4	9	110	123
	8	0	7	93	246	346	0	7	128	135
	9	3	9	105	271	388	4	10	161	175
	10	2	15	105	244	366	2	17	150	169
	11	1	8	96	212	317	1	9	132	142
	12	4	10	89	196	299	4	11	132	147
	13	1	5	93	230	329	1	6	130	137
	14	1	5	102	219	327	1	5	132	138
	15	2	3	114	260	379	2	3	159	164
	16	4	8	121	343	476	5	9	159	173
	17	1	8	122	360	491	1	9	165	175
	18	1	11	80	233	325	1	15	117	133
	19	2	13	84	208	307	2	16	121	139
	20	3	10	116	233	362	4	13	160	177
	21	2	13	109	242	366	2	15	148	165
	22	1	4	108	241	354	1	4	142	147
	23	1	9	94	301	405	1	10	125	136
	24	1	6	112	325	444	1	8	155	164
	25	2	8	96	253	359	2	8	134	144
	26	2	6	84	229	321	2	9	120	131
	27	1	13	106	276	396	1	15	145	161
	28	6	2	99	247	354	7	4	124	135
	29	3	8	120	259	390	3	9	159	171
	30	0	8	99	304	411	0	8	130	138
	31	3	7	153	371	534	3	8	223	234
	Total	66	263	3 164	8 041	11 534	70	312	4 418	4 800

1. Nécessitant une hospitalisation.

2. Accidents matériels ayant causé pour plus de 1 000 \$ de dommages et ceux qui sont survenus sur les routes sous la responsabilité du ministre des Transports du Québec.

Annexe A (suite) : Calendrier des accidents de véhicules routiers et des victimes en 2007

Mois	Jour	Nature des dommages des accidents					Nature des blessures des victimes			
		Mortels	Graves ¹	Légers	Matériels ²	Total	Mortelles	Graves ¹	Légères	Total
		Nombre	Nombre	Nombre	Nombre	Nombre	Nombre	Nombre	Nombre	Nombre
Septembre	1	3	9	102	213	327	4	10	149	163
	2	3	14	94	195	306	4	21	146	171
	3	3	7	91	173	274	3	8	124	135
	4	2	9	108	273	392	2	9	147	158
	5	0	3	82	225	310	0	3	111	114
	6	1	8	99	293	401	1	9	133	143
	7	4	12	108	306	430	4	14	140	158
	8	1	10	80	230	321	1	14	117	132
	9	4	8	71	191	274	4	9	93	106
	10	2	3	89	246	340	2	3	110	115
	11	1	5	94	288	388	1	7	115	123
	12	0	3	108	310	421	0	3	134	137
	13	0	5	118	279	402	0	8	149	157
	14	6	12	128	317	463	6	15	169	190
	15	1	2	105	314	422	1	2	144	147
	16	3	15	90	194	302	3	16	132	151
	17	2	3	92	273	370	2	4	116	122
	18	0	6	116	287	409	0	8	146	154
	19	2	7	104	265	378	2	9	137	148
	20	3	10	116	320	449	4	12	155	171
	21	3	13	135	336	487	4	17	182	203
	22	4	16	92	237	349	4	18	140	162
	23	0	7	94	222	323	0	10	129	139
	24	1	7	109	222	339	1	9	133	143
	25	2	3	102	255	362	2	5	136	143
	26	2	4	85	291	382	2	4	104	110
	27	0	5	117	321	443	0	5	153	158
	28	3	17	127	402	549	3	18	165	186
	29	2	11	97	258	368	2	12	141	155
	30	3	8	82	205	298	4	9	121	134
	Total	61	242	3 035	7 941	11 279	66	291	4 071	4 428
Octobre	1	1	5	96	234	336	1	7	122	130
	2	2	7	95	265	369	2	7	126	135
	3	0	3	79	243	325	0	3	110	113
	4	1	8	140	321	470	1	8	181	190
	5	0	17	154	354	525	0	19	208	227
	6	1	9	100	255	365	1	11	150	162
	7	4	10	58	205	277	4	18	80	102
	8	4	7	68	180	259	4	10	91	105
	9	0	4	90	266	360	0	5	111	116
	10	0	10	78	236	324	0	11	104	115
	11	0	6	101	332	439	0	7	130	137
	12	3	4	110	387	504	3	4	154	161
	13	2	6	94	284	386	2	8	125	135
	14	4	7	68	190	269	4	9	100	113
	15	2	3	47	239	291	2	4	54	60
	16	4	6	92	332	434	4	6	112	122
	17	1	9	89	275	374	1	9	99	109
	18	4	4	87	260	355	4	6	113	123
	19	2	5	145	395	547	2	6	188	196
	20	1	5	74	269	349	1	7	117	125
	21	2	7	101	245	355	2	8	141	151
	22	3	4	100	257	364	3	5	129	137
	23	3	7	119	324	453	3	9	164	176
	24	1	6	96	245	348	1	7	119	127
	25	0	8	93	299	400	0	9	114	123
	26	1	10	119	398	528	1	15	153	169
	27	0	7	99	367	473	0	9	146	155
	28	3	5	77	238	323	3	5	106	114
	29	1	4	73	255	333	1	4	99	104
	30	2	6	102	340	450	2	6	127	135
	31	1	2	80	319	402	1	3	115	119
	Total	53	201	2 924	8 809	11 987	53	245	3 888	4 186

1. Nécessitant une hospitalisation.

2. Accidents matériels ayant causé pour plus de 1 000 \$ de dommages et ceux qui sont survenus sur les routes sous la responsabilité du ministre des Transports du Québec.

Annexe A (suite) : Calendrier des accidents de véhicules routiers et des victimes en 2007

Mois	Jour	Nature des dommages des accidents					Nature des blessures des victimes			
		Mortels	Graves ¹	Légers	Matériels ²	Total	Mortelles	Graves ¹	Légères	Total
		Nombre	Nombre	Nombre	Nombre	Nombre	Nombre	Nombre	Nombre	Nombre
Novembre	1	1	3	96	353	453	1	4	113	118
	2	1	10	99	338	448	1	11	132	144
	3	2	6	53	232	293	2	7	85	94
	4	1	6	79	241	327	2	8	130	140
	5	0	1	85	261	347	0	1	123	124
	6	2	3	95	356	456	2	3	126	131
	7	1	4	70	304	379	1	5	87	93
	8	1	6	74	282	363	1	8	106	115
	9	1	7	85	367	460	1	10	114	125
	10	0	9	57	261	327	0	9	91	100
	11	0	8	60	210	278	0	10	82	92
	12	2	2	88	253	345	2	2	120	124
	13	0	4	100	308	412	0	4	131	135
	14	2	4	103	332	441	2	4	127	133
	15	2	6	129	391	528	2	6	171	179
	16	4	11	122	472	609	4	14	155	173
	17	0	12	57	275	344	0	13	84	97
	18	1	4	66	238	309	1	6	93	100
	19	0	6	88	300	394	0	6	108	114
	20	2	9	158	626	795	2	11	207	220
	21	1	6	90	347	444	1	8	103	112
	22	1	8	159	723	891	1	10	192	203
	23	1	0	78	454	533	1	0	105	106
	24	1	4	79	342	426	1	7	116	124
	25	1	6	52	300	359	1	6	71	78
	26	2	5	74	343	424	2	5	98	105
	27	2	4	78	424	508	2	5	100	107
	28	0	5	74	319	398	0	6	92	98
	29	3	10	151	537	701	4	11	230	245
	30	2	7	125	577	711	2	8	161	171
	Total	37	176	2 724	10 766	13 703	39	208	3 653	3 900
Décembre	1	1	9	94	389	493	1	11	129	141
	2	0	2	58	247	307	0	2	100	102
	3	2	1	80	537	620	2	2	101	105
	4	1	5	79	544	629	1	7	98	106
	5	0	1	73	474	548	0	1	89	90
	6	1	5	99	501	606	1	6	132	139
	7	2	9	101	491	603	2	14	133	149
	8	3	3	88	379	473	3	6	121	130
	9	1	3	47	273	324	1	4	74	79
	10	1	3	74	393	471	1	4	100	105
	11	2	4	77	408	491	2	6	101	109
	12	1	0	103	458	562	1	0	134	135
	13	2	3	85	482	572	2	6	117	125
	14	1	8	148	713	870	1	8	195	204
	15	1	3	95	452	551	2	3	125	130
	16	0	8	70	439	517	0	8	103	111
	17	1	7	119	712	839	1	10	163	174
	18	2	3	107	693	805	2	4	143	149
	19	2	6	94	670	772	2	8	134	144
	20	1	9	109	727	846	1	10	157	168
	21	2	3	113	601	719	2	4	167	173
	22	3	3	53	370	429	3	4	77	84
	23	0	4	45	276	325	0	5	70	75
	24	3	5	62	328	398	3	9	101	113
	25	1	0	34	131	166	1	2	58	61
	26	0	1	42	223	266	0	1	58	59
	27	1	3	81	457	542	1	3	116	120
	28	3	2	68	325	398	3	3	101	107
	29	1	1	60	290	352	1	2	88	91
	30	1	2	38	184	225	1	4	72	77
	31	3	5	61	387	456	3	8	88	99
	Total	43	121	2 457	13 554	16 175	44	165	3 445	3 654

1. Nécessitant une hospitalisation.

2. Accidents matériels ayant causé pour plus de 1 000 \$ de dommages et ceux qui sont survenus sur les routes sous la responsabilité du ministre des Transports du Québec.

Annexe B : Nombre d'accidents et de victimes selon les municipalités de 5 000 habitants ou plus en 2007

Nom de la municipalité	Population ³	Nature des dommages des accidents					Nature des blessures des victimes			
		Mortels	Graves ¹	Légers	Matériels ²	Total	Mortelles	Graves ¹	Légères	Total
		Nombre	Nombre	Nombre	Nombre	Nombre	Nombre	Nombre	Nombre	Nombre
Acton Vale (48028)	7 775	2	7	23	109	141	2	8	41	51
Alma (93042)	30 096	1	7	160	641	809	1	7	227	235
Amos (88055)	12 588	2	5	67	283	357	2	7	87	96
Amqui (07047)	6 318	1	2	25	107	135	1	2	47	50
Asbestos (40043)	6 763	0	1	17	73	91	0	1	23	24
Baie-Comeau (96020)	22 181	2	8	82	533	625	2	10	122	134
Baie-Saint-Paul (16013)	7 260	1	1	49	149	200	1	1	68	70
Beaconsfield (66107)	19 151	0	0	21	48	69	0	0	25	25
Beauceville (27028)	6 278	3	4	32	106	145	3	4	41	48
Beauharnois (70022)	12 025	0	2	40	109	151	0	3	46	49
Beloeil (57040)	19 600	0	3	64	230	297	0	4	85	89
Blainville (73015)	48 759	2	8	107	221	338	3	8	143	154
Bois-des-Filion (73030)	8 862	0	1	40	103	144	0	1	54	55
Boisbriand (73005)	26 700	0	7	151	583	741	0	9	226	235
Boischatel (21045)	5 617	0	2	8	51	61	0	2	9	11
Boucherville (58033)	39 288	0	3	91	231	325	0	3	126	129
Bromont (47005)	6 442	0	0	45	146	191	0	0	64	64
Brossard (58007)	73 652	2	13	145	506	666	2	16	212	230
Brownsburg-Chatham (76043)	6 906	5	3	27	105	140	5	6	39	50
Bécancour (38010)	11 635	2	8	86	235	331	2	10	112	124
Candiac (67020)	16 767	0	1	49	214	264	0	1	67	68
Cantley (82020)	8 044	0	3	13	89	105	0	3	17	20
Carignan (57010)	7 840	1	1	70	157	229	1	1	99	101
Chambly (57005)	23 349	0	8	69	261	338	0	9	89	98
Chandler (02028)	7 958	1	2	30	126	159	1	3	48	52
Charlemagne (60005)	5 851	0	1	25	73	99	0	1	37	38
Chelsea (82025)	6 519	1	1	13	129	144	1	1	18	20
Chibougamau (99025)	7 697	0	1	25	147	173	0	1	29	30
Châteauguay (67050)	43 760	0	13	161	402	576	0	14	227	241
Coaticook (44037)	9 406	0	5	26	141	172	0	5	33	38
Contrecoeur (59035)	5 767	0	2	19	75	96	0	3	27	30
Cookshire-Eaton (41038)	5 095	2	3	42	130	177	2	5	62	69
Coteau-du-Lac (71040)	6 647	1	3	35	133	172	1	3	47	51
Cowansville (46080)	12 447	0	1	34	221	256	0	2	47	49
Côte-Saint-Luc (66058)	31 629	0	1	43	131	175	0	1	51	52
Delson (67025)	7 676	0	3	22	139	164	0	3	32	35
Deux-Montagnes (72010)	17 695	0	0	36	120	156	0	0	38	38
Dolbeau-Mistassini (92022)	14 544	4	3	45	294	346	4	4	68	76
Dollard-Des Ormeaux (66142)	49 350	0	2	73	227	302	0	2	93	95
Donnacona (34025)	5 711	0	1	28	98	127	0	1	33	34
Dorval (66087)	18 240	0	3	55	300	358	0	3	60	63
Drummondville (49058)	69 076	7	16	334	1 275	1 632	7	23	425	455
Farnham (46112)	7 994	0	2	20	121	143	0	2	25	27
Gaspé (03005)	14 712	2	5	100	334	441	2	7	141	150
Gatineau (81017)	251 274	13	46	936	4 034	5 029	14	58	1 260	1 332
Granby (47017)	61 159	4	9	316	287	616	4	16	451	471
Hampstead (66062)	7 141	0	1	11	29	41	0	1	11	12
Hudson (71100)	5 153	0	1	3	33	37	0	1	3	4
Joliette (61025)	19 276	0	10	125	634	769	0	10	173	183
Kahnawake (67802)	8 822	1	0	9	33	43	1	0	16	17
Kirkland (66102)	20 667	0	1	27	141	169	0	1	32	33
L'Ancienne-Lorette (23057)	16 678	0	1	15	93	109	0	1	18	19
L'Assomption (60028)	17 859	1	9	90	271	371	1	12	126	139
L'Île-Perrot (71060)	10 193	1	1	39	125	166	1	1	50	52
La Malbaie (15013)	8 946	3	5	43	230	281	5	12	70	87
La Prairie (67015)	22 816	2	7	79	280	368	2	9	110	121
La Pêche (82035)	7 285	2	2	24	134	162	2	3	34	39
La Sarre (87090)	7 405	0	0	42	157	199	0	0	55	55
La Tuque (90012)	11 879	1	7	84	260	352	2	7	114	123

1. Nécessitant une hospitalisation.

2. Accidents matériels ayant causé pour plus de 1 000 \$ de dommages et ceux qui sont survenus sur les routes sous la responsabilité du ministre des Transports du Québec.

3. Voir l'item « Population » dans la section « Description des variables » du glossaire.

Annexe B : Nombre d'accidents et de victimes selon les municipalités de 5 000 habitants ou plus en 2007

Nom de la municipalité	Population ³	Nature des dommages des accidents					Nature des blessures des victimes			
		Mortels	Graves ¹	Légers	Matériels ²	Total	Mortelles	Graves ¹	Légères	Total
		Nombre	Nombre	Nombre	Nombre	Nombre	Nombre	Nombre	Nombre	Nombre
Lac-Beauport (22040)	6 429	0	1	10	47	58	0	1	11	12
Lac-Brome (46075)	5 690	0	2	37	120	159	0	3	48	51
Lac-Mégantic (30030)	5 930	0	2	21	109	132	0	2	25	27
Lachute (76020)	12 095	1	3	60	256	320	1	4	90	95
Laval (65005)	381 651	12	74	1 537	3 696	5 319	12	86	2 146	2 244
Lavaltrie (52007)	12 490	2	4	57	167	230	2	5	80	87
Les Cèdres (71050)	5 904	2	4	24	61	91	2	7	34	43
Les Îles-de-la-Madeleine (01023)	12 587	2	8	48	142	200	2	8	69	79
Longueuil (58227)	233 036	7	60	1 217	2 879	4 163	7	65	1 606	1 678
Lorraine (73025)	9 701	0	0	26	56	82	0	0	35	35
Louiseville (51015)	7 510	0	2	40	155	197	0	2	63	65
Lévis (25213)	133 074	7	27	559	2 266	2 859	7	27	755	789
Magog (45072)	24 336	2	10	84	592	688	2	13	110	125
Marieville (55048)	8 213	3	6	51	137	197	3	6	82	91
Mascouche (64015)	36 259	1	8	158	298	465	1	8	206	215
Matane (08053)	14 703	4	6	54	276	340	5	8	85	98
McMasterville (57025)	5 533	0	0	7	34	41	0	0	7	7
Mercier (67045)	10 472	0	4	50	97	151	0	4	73	77
Mirabel (74005)	36 801	11	24	218	733	986	13	39	385	437
Mont-Joli (09077)	6 579	0	0	21	132	153	0	0	27	27
Mont-Laurier (79088)	13 419	1	8	58	318	385	1	10	81	92
Mont-Royal (66072)	19 017	0	0	44	153	197	0	0	55	55
Mont-Saint-Hilaire (57035)	16 274	2	6	60	214	282	2	8	83	93
Mont-Tremblant (78102)	9 016	1	7	49	312	369	1	8	80	89
Montmagny (18050)	11 337	0	0	46	226	272	0	0	64	64
Montréal (66023)	1 636 402	42	318	6 532	20 082	26 974	42	355	8 358	8 755
Montréal-Ouest (66047)	5 192	0	0	5	17	22	0	0	5	5
Nicolet (50072)	7 743	0	0	24	148	172	0	0	28	28
Notre-Dame-de-l'Île-Perrot (71065)	10 319	0	0	12	29	41	0	0	14	14
Notre-Dame-des-Prairies (61030)	8 452	0	1	27	82	110	0	1	36	37
Notre-Dame-du-Mont-Carmel (37235)	5 199	0	2	19	38	59	0	3	31	34
Otterburn Park (57030)	8 587	0	0	13	43	56	0	0	16	16
Pincourt (71070)	11 863	1	0	31	115	147	1	0	45	46
Plessisville V (32040)	6 726	0	0	14	87	101	0	0	17	17
Pointe-Calumet (72020)	6 929	0	0	11	20	31	0	0	15	15
Pointe-Claire (66097)	30 362	0	4	91	406	501	0	5	126	131
Pont-Rouge (34017)	7 810	0	2	24	85	111	0	2	31	33
Pontiac (82030)	5 144	0	2	15	101	118	0	2	24	26
Port-Cartier (97022)	6 736	0	5	28	123	156	0	5	40	45
Princeville (32033)	5 669	1	3	29	109	142	1	6	47	54
Prévost (75040)	10 575	1	1	22	90	114	1	1	31	33
Québec (23027)	500 691	8	108	1 886	9 694	11 696	8	113	2 450	2 571
Rawdon (62037)	9 782	3	7	68	173	251	3	13	99	115
Repentigny (60013)	80 264	2	12	224	642	880	2	14	301	317
Richelieu (55057)	5 298	0	4	37	120	161	0	4	56	60
Rigaud (71133)	7 126	2	2	43	156	203	2	2	56	60
Rimouski (10043)	42 745	1	13	154	944	1 112	1	17	220	238
Rivière-du-Loup (12072)	18 775	1	6	84	402	493	1	6	108	115
Roberval (91025)	10 556	1	4	40	218	263	1	4	68	73
Rosemère (73020)	14 316	0	1	79	308	388	0	1	104	105
Rouyn-Noranda (86042)	39 490	6	26	244	819	1 095	8	36	342	386
Saguenay (94068)	142 700	12	55	563	3 817	4 447	12	64	806	882
Saint-Amable (59015)	8 844	0	3	19	50	72	0	4	19	23
Saint-Augustin-de-Desmaures (23072)	17 609	0	0	32	117	149	0	0	47	47
Saint-Basile-le-Grand (57020)	16 171	0	4	47	113	164	0	7	66	73
Saint-Bruno-de-Montarville (58037)	24 773	1	2	47	205	255	1	2	58	61
Saint-Calixte (63055)	5 896	1	4	28	71	104	1	5	34	40
Saint-Charles-Borromée (61035)	12 471	0	3	34	130	167	0	3	53	56
Saint-Colomban (75005)	11 047	0	1	26	46	73	0	1	30	31
Saint-Constant (67035)	24 511	2	6	64	292	364	2	6	88	96

1. Nécessitant une hospitalisation.

2. Accidents matériels ayant causé pour plus de 1 000 \$ de dommages et ceux qui sont survenus sur les routes sous la

3. Voir l'item « Population » dans la section « Description des variables » du glossaire.

Annexe B : Nombre d'accidents et de victimes selon les municipalités de 5 000 habitants ou plus en 2007

Nom de la municipalité	Population ³	Nature des dommages des accidents					Nature des blessures des victimes			
		Mortels	Graves ¹	Légers	Matériels ²	Total	Mortelles	Graves ¹	Légères	Total
		Nombre	Nombre	Nombre	Nombre	Nombre	Nombre	Nombre	Nombre	Nombre
Saint-Césaire (55023)	5 313	2	5	30	72	109	3	6	48	57
Saint-Eustache (72005)	43 328	2	14	237	444	697	2	17	326	345
Saint-Félicien (91042)	10 643	0	9	59	175	243	0	9	95	104
Saint-Félix-de-Valois (62007)	5 544	2	3	33	78	116	2	4	45	51
Saint-Georges (29073)	29 870	3	11	168	594	776	3	15	245	263
Saint-Hippolyte (75045)	7 517	1	1	28	60	90	1	1	36	38
Saint-Honoré (94240)	5 739	1	5	21	61	88	1	6	33	40
Saint-Hyacinthe (54048)	52 781	6	11	277	898	1 192	6	15	379	400
Saint-Jean-sur-Richelieu (56083)	89 820	4	16	559	1 492	2 071	4	19	798	821
Saint-Joseph-du-Lac (72025)	5 182	0	4	19	57	80	0	6	36	42
Saint-Jérôme (75017)	65 926	4	27	386	1 256	1 673	4	30	515	549
Saint-Lambert V (58012)	21 893	0	0	21	73	94	0	0	26	26
Saint-Lambert-de-Lauzon (26070)	5 557	1	4	22	84	111	1	5	29	35
Saint-Lazare (71105)	17 901	0	2	31	95	128	0	2	38	40
Saint-Lin--Laurentides (63048)	15 162	1	6	73	181	261	1	8	106	115
Saint-Philippe (67010)	5 331	1	2	11	41	55	1	3	18	22
Saint-Pie (54008)	5 124	0	4	33	62	99	0	4	44	48
Saint-Raymond (34128)	9 302	0	8	34	119	161	0	10	38	48
Saint-Rémi (68055)	6 425	1	3	29	71	104	1	3	43	47
Saint-Sauveur (77043)	9 100	0	2	43	259	304	0	2	58	60
Saint-Zotique (71025)	5 610	0	0	15	49	64	0	0	20	20
Sainte-Adèle (77022)	10 730	0	5	90	295	390	0	5	126	131
Sainte-Agathe-des-Monts (78032)	9 650	1	4	54	217	276	1	9	65	75
Sainte-Anne-de-Bellevue (66117)	5 395	0	1	22	61	84	0	1	31	32
Sainte-Anne-des-Monts (04037)	6 815	1	1	33	100	135	1	1	47	49
Sainte-Anne-des-Plaines (73035)	13 422	3	2	53	82	140	3	2	90	95
Sainte-Catherine (67030)	16 581	0	5	34	171	210	0	6	41	47
#####	5 301	0	2	28	87	117	0	2	35	37
Sainte-Julie (59010)	29 346	1	7	83	266	357	1	9	104	114
Sainte-Julienne (63060)	8 408	1	6	48	115	170	1	7	67	75
Sainte-Marie (26030)	12 231	1	7	45	196	249	1	8	65	74
Sainte-Marthe-sur-le-Lac (72015)	12 233	0	3	24	59	86	0	4	32	36
Sainte-Sophie (75028)	11 035	0	10	41	101	152	0	12	68	80
Sainte-Thérèse (73010)	25 772	0	5	98	320	423	0	6	127	133
Salaberry-de-Valleyfield (70052)	39 974	4	8	176	618	806	4	10	232	246
Sept-Îles (97007)	25 462	1	9	130	576	716	1	11	183	195
Shawinigan (36033)	51 358	4	19	198	897	1 118	5	25	258	288
Shefford (47035)	6 373	0	3	37	143	183	0	4	58	62
Sherbrooke (43027)	149 807	8	34	719	2 406	3 167	8	40	981	1 029
Sorel-Tracy (53052)	34 781	1	9	115	489	614	1	9	155	165
Stoneham-et-Tewkesbury (22035)	6 232	1	2	31	107	141	1	2	42	45
Terrebonne(64008)	99 864	6	29	470	965	1 470	6	37	643	686
Thetford Mines(31084)	25 400	2	13	138	402	555	2	17	196	215
Trois-Rivières(37067)	128 153	2	44	748	2 686	3 480	2	48	1 023	1 073
Val-d'Or(89008)	32 136	5	16	133	713	867	5	21	193	219
Val-des-Monts(82015)	9 443	1	3	22	139	165	1	3	38	42
Varennes(59020)	20 902	1	2	63	225	291	1	3	71	75
Vaudreuil-Dorion(71083)	27 660	2	7	139	622	770	2	8	187	197
Verchères(59025)	5 244	0	3	25	46	74	0	3	30	33
Victoriaville(39062)	41 505	3	15	207	778	1 003	5	20	280	305
Westmount(66032)	20 584	0	1	49	151	201	0	1	54	55
Windsor(42088)	5 313	0	1	15	72	88	0	1	25	26
Moins de 5 000 habitants	1 317 577	272	780	6 597	19 915	27 564	303	1 038	9 641	10 982
Total	7 700 807	563	2 324	32 436	110 256	145 579	608	2 866	44 466	47 940

1. Nécessitant une hospitalisation.

2. Accidents matériels ayant causé pour plus de 1 000 \$ de dommages et ceux qui sont survenus sur les routes sous la responsabilité du ministre des Transports du Québec.

3. Voir l'item « Population » dans la section « Description des variables » du glossaire.

Annexe C : Nombre d'accidents et de victimes selon les municipalités régionales de comté (MRC) ou les entités équivalentes en 2007

Municipalité régionale de comté ou entité équivalente	Population ³	Nature des dommages des accidents					Nature des blessures des victimes			
		Mortels	Graves ¹	Légers	Matériels ²	Total	Mortelles	Graves ¹	Légères	Total
		Nombre	Nombre	Nombre	Nombre	Nombre	Nombre	Nombre	Nombre	Nombre
Abitibi (88)	24 346	6	11	125	385	527	6	15	172	193
Abitibi-Ouest (87)	21 047	0	5	112	275	392	0	5	157	162
Acton (48)	15 380	2	15	68	258	343	2	17	95	114
Antoine-Labelle (79)	35 327	3	23	162	718	906	3	28	238	269
Argenteuil (76)	30 851	12	8	155	546	721	12	14	223	249
Arthabaska (39)	67 618	13	32	363	1 344	1 752	18	46	500	564
Avignon (06)	15 349	4	10	53	200	267	5	12	101	118
Basse-Côte-Nord (982)	5 613	0	0	6	31	37	0	0	7	7
Beauce-Sartigan (29)	49 886	4	20	279	878	1 181	4	26	396	426
Beauharnois-Salaberry (70)	61 416	7	17	275	818	1 117	7	23	357	387
Bellechasse (19)	34 224	4	11	170	542	727	5	14	219	238
Bonaventure (05)	18 355	3	3	69	321	396	3	5	106	114
Brome-Missisquoi (46)	47 728	5	19	187	816	1 027	5	32	249	286
Bécancour (38)	19 550	4	11	123	345	483	4	14	171	189
Caniapiscau (972)	4 009	0	0	11	45	56	0	0	12	12
Charlevoix (16)	13 159	5	4	99	269	377	6	7	148	161
Charlevoix-Est (15)	16 385	5	5	92	327	429	7	12	136	155
Coaticook (44)	18 937	1	9	75	363	448	1	11	105	117
D'Autray (52)	41 202	6	26	223	584	839	10	37	328	375
Deux-Montagnes (72)	91 829	3	24	348	770	1 145	3	30	481	514
Drummond (49)	95 448	11	35	503	1 773	2 322	11	52	691	754
Eeyou Istchee (993)	14 720	0	3	5	123	131	0	3	6	9
Gatineau (81)	251 274	13	46	936	4 034	5 029	14	58	1 260	1 332
Jamésie (991)	15 024	4	10	101	367	482	4	14	144	162
Joliette (61)	59 774	2	28	293	1 112	1 435	2	30	408	440
Kamouraska (14)	22 186	2	10	85	330	427	3	15	121	139
Kativik (992)	11 169	1	2	3	6	12	1	2	3	6
L'Amiante (31)	43 035	5	25	246	696	972	5	36	355	396
L'Assomption (60)	115 459	5	27	396	1 105	1 533	6	34	543	583
L'Islet (17)	18 836	4	8	73	226	311	4	9	103	116
L'Érable (32)	23 291	4	13	99	420	536	4	18	139	161
L'Île-d'Orléans (20)	6 698	0	2	24	87	113	0	2	32	34
La Côte-de-Beaupré (21)	23 514	5	22	145	466	638	5	27	242	274
La Côte-de-Gaspé (03)	17 765	2	7	128	395	532	2	9	181	192
La Haute-Côte-Nord (95)	12 301	1	6	54	169	230	1	6	75	82
La Haute-Gaspésie (04)	12 365	2	4	63	162	231	2	5	90	97
La Haute-Yamaska (47)	88 348	8	29	462	829	1 328	8	42	664	714
La Jacques-Cartier (22)	31 677	2	9	117	380	508	2	10	151	163
La Matapédia (07)	19 299	6	10	87	258	361	7	17	148	172
La Mitis (09)	19 427	6	8	92	315	421	7	14	123	144
La Nouvelle-Beauce (26)	32 858	4	14	145	491	654	4	16	189	209
La Rivière-du-Nord (75)	106 100	6	40	503	1 553	2 102	6	45	680	731
La Tuque (90)	15 658	1	11	90	289	391	2	17	124	143
La Vallée-de-l'Or (89)	43 302	9	22	188	842	1 061	9	31	270	310
La Vallée-de-la-Gatineau (83)	20 040	5	26	128	481	640	5	32	185	222
La Vallée-du-Richelieu (57)	110 282	6	37	393	1 223	1 659	6	48	534	588
Lac-Saint-Jean-Est (93)	51 543	4	23	300	931	1 258	4	31	440	475
Lajemmerais (59)	70 649	2	17	213	667	899	2	22	255	279
Laval (65)	381 651	12	74	1 537	3 696	5 319	12	86	2 146	2 244
Le Bas-Richelieu (53)	50 997	6	17	168	644	835	6	19	239	264
Le Domaine-du-Roy (91)	32 256	3	26	168	571	768	3	30	261	294
Le Fjord-du-Saguenay (942)	21 049	8	17	99	275	399	8	31	163	202

1. Nécessitant une hospitalisation.
2. Accidents matériels ayant causé pour plus de 1 000 \$ de dommages et ceux qui sont survenus sur les routes sous la responsabilité du ministre des Transports du Québec.
3. Voir l'item « Population » dans la section « Description des variables » du glossaire.

Annexe C : Nombre d'accidents et de victimes selon les municipalités régionales de comté (MRC) ou les entités équivalentes en 2007

Municipalité régionale de comté ou entité équivalente	Population ³	Nature des dommages des accidents					Nature des blessures des victimes			
		Mortels	Graves ¹	Légers	Matériels ²	Total	Mortelles	Graves ¹	Légères	Total
		Nombre	Nombre	Nombre	Nombre	Nombre	Nombre	Nombre	Nombre	Nombre
Le Granit (30)	22 088	2	12	87	380	481	3	13	126	142
Le Haut-Richelieu (56)	111 421	11	36	696	1 790	2 533	11	45	985	1 041
Le Haut-Saint-François (41)	22 180	7	17	161	470	655	7	27	264	298
Le Haut-Saint-Laurent (69)	24 778	6	15	106	283	410	7	17	153	177
Le Rocher-Percé (02)	18 501	4	7	82	268	361	4	9	133	146
Le Val-Saint-François (42)	29 787	2	21	116	486	625	2	27	167	196
Les Basques (11)	9 427	3	1	39	118	161	3	3	66	72
Les Chenaux (372)	17 143	3	14	95	235	347	3	19	135	157
Les Collines-de-l'Outaouais (82)	41 446	8	12	112	688	820	8	14	167	189
Les Etchemins (28)	17 537	0	8	63	194	265	0	9	88	97
Les Jardins-de-Napierville (68)	25 000	6	13	137	389	545	6	15	197	218
Les Laurentides (78)	43 272	10	27	233	981	1 251	11	38	336	385
Les Maskoutains (54)	82 456	10	27	443	1 329	1 809	10	32	615	657
Les Moulins (64)	136 123	7	37	628	1 263	1 935	7	45	849	901
Les Pays-d'en-Haut (77)	36 606	3	24	231	842	1 100	4	29	322	355
Les Sources (40)	14 420	2	3	53	222	280	2	3	72	77
Les Îles-de-la-Madeleine (01)	13 126	2	8	49	144	203	2	8	71	81
Longueuil (58)	392 642	10	78	1 521	3 894	5 503	10	86	2 028	2 124
Lotbinière (33)	28 038	4	12	158	478	652	6	14	283	303
Lévis (251)	133 074	7	27	559	2 266	2 859	7	27	755	789
Manicouagan (96)	32 539	3	13	149	703	868	3	16	220	239
Maria-Chapdelaine (92)	25 886	9	16	79	411	515	10	22	123	155
Maskinongé (51)	35 986	4	13	199	514	730	4	16	278	298
Matane (08)	22 432	7	12	90	350	459	9	14	155	178
Matawinie (62)	47 892	12	33	286	689	1 020	13	43	422	478
Memphrémagog (45)	46 511	4	16	181	1 015	1 216	4	20	240	264
Minganie (981)	6 504	1	1	15	78	95	1	1	20	22
Mirabel (74)	36 801	11	24	218	733	986	13	39	385	437
Montcalm (63)	44 738	7	32	280	610	929	8	38	400	446
Montmagny (18)	23 127	0	6	92	389	487	0	8	130	138
Montréal (66)	1 871 846	42	335	7 005	21 837	29 219	42	373	8 941	9 356
Mékinac (35)	12 851	5	9	56	185	255	5	12	77	94
Nicolet-Yamaska (50)	22 958	3	9	116	438	566	3	9	156	168
Papineau (80)	21 677	8	18	95	404	525	9	26	129	164
Pontiac (84)	14 940	1	6	69	289	365	1	7	100	108
Portneuf (34)	46 929	5	22	236	731	994	7	26	307	340
Québec (23)	537 088	8	109	1 937	9 935	11 989	8	114	2 521	2 643
Rimouski-Neigette (10)	53 667	6	23	200	1 117	1 346	7	31	288	326
Rivière-du-Loup (12)	33 588	5	14	145	618	782	5	17	201	223
Robert-Cliche (27)	18 948	8	8	81	316	413	8	9	115	132
Roussillon (67)	163 556	9	44	519	1 749	2 321	9	49	731	789
Rouville (55)	32 324	7	22	203	529	761	8	30	321	359
Rouyn-Noranda (86)	39 490	6	26	244	819	1 095	8	36	342	386
Saguenay (941)	142 700	12	55	563	3 817	4 447	12	64	806	882
Sept-Rivières (971)	34 702	1	16	165	759	941	1	18	233	252
Shawinigan (36)	51 358	4	19	198	897	1 118	5	25	258	288
Sherbrooke (43)	149 807	8	34	719	2 406	3 167	8	40	981	1 029
Thérèse-De Blainville (73)	147 532	5	24	554	1 673	2 256	6	27	779	812
Trois-Rivières (371)	128 153	2	44	748	2 686	3 480	2	48	1 023	1 073
Témiscamingue (85)	17 007	0	6	55	175	236	0	8	79	87
Témiscouata (13)	21 616	6	7	102	330	445	6	9	156	171
Vaudreuil-Soulanges (71)	126 383	11	28	429	1 583	2 051	14	32	571	617
Total	7 700 807	563	2 324	32 436	110 256	145 579	608	2 866	44 466	47 940

1. Nécessitant une hospitalisation.

2. Accidents matériels ayant causé pour plus de 1 000 \$ de dommages et ceux qui sont survenus sur les routes sous la responsabilité du ministre des Transports du Québec.

3. Voir l'item « Population » dans la section « Description des variables » du glossaire.

Annexe D

Tableau 1 : Nombre d'accidents survenus au Québec selon la nature des dommages et la classification du réseau, de 2002 à 2007

Nature des dommages	Classification du réseau	Année de l'accident						Variation	
		2002	2003	2004	2005	2006	2007	2007/ 2006	2007/ 2002 à 2006
		Nombre	Nombre	Nombre	Nombre	Nombre	Nombre	%	%
Mortels	Réseau routier	633	571	577	644	665	563	- 15,3	- 8,9
	Hors réseau ¹	47	52	51	63	29	30	3,4	- 38,0
	Total	680	623	628	707	694	593	- 14,6	- 11,0
Graves	Réseau routier	2 962	2 965	2 941	3 128	2 975	2 324	- 21,9	- 22,4
	Hors réseau ¹	195	205	217	211	189	192	1,6	- 5,6
	Total	3 157	3 170	3 158	3 339	3 164	2 516	- 20,5	- 21,3
Légers	Réseau routier	31 572	32 786	33 099	34 301	33 179	32 436	- 2,2	- 1,7
	Hors réseau ¹	387	425	480	513	484	538	11,2	17,5
	Total	31 959	33 211	33 579	34 814	33 663	32 974	- 2,0	- 1,4
Corporels	Réseau routier	35 167	36 322	36 617	38 073	36 819	35 323	- 4,1	- 3,5
	Hors réseau ¹	629	682	748	787	702	760	8,3	7,1
	Total	35 796	37 004	37 365	38 860	37 521	36 083	- 3,8	- 3,3
Matériels seulement	Réseau routier	100 211	104 599	105 519	108 376	104 150	110 256	5,9	5,4
	Hors réseau ¹	147	126	154	167	144	142	- 1,4	- 3,8
	Total	100 358	104 725	105 673	108 543	104 294	110 398	5,9	5,4
Total	Réseau routier	135 378	140 921	142 136	146 449	140 969	145 579	3,3	3,1
	Hors réseau ¹	776	808	902	954	846	902	6,6	5,2
	Total	136 154	141 729	143 038	147 403	141 815	146 481	3,3	3,1

1. Un accident hors réseau est un accident n'impliquant que des véhicules hors réseau, soit une motoneige, un véhicule tout-terrain (VTT) ou tout véhicule dont le code du lieu d'autorisation de circuler est « GP » (gare, port, aéroport) ou « HR » (en dehors des chemins publics).

Annexe D

Tableau 2 : Nombre d'accidents impliquant une motoneige au Québec selon la nature des dommages et la classification du réseau, de 2002 à 2007

Nature des dommages	Classification du réseau	Année de l'accident					Variation		
		2002	2003	2004	2005	2006	2007	2007/ 2006	2007/ 2002 à 2006
		Nombre	Nombre	Nombre	Nombre	Nombre	Nombre	%	%
Mortels	Réseau routier	5	6	0	5	4	4	0,0	0,0
	Hors réseau ¹	25	27	22	31	13	15	15,4	- 36,4
	Total	30	33	22	36	17	19	11,8	- 31,2
Graves	Réseau routier	18	10	21	13	13	10	- 23,1	- 33,3
	Hors réseau ¹	86	82	76	85	77	75	- 2,6	- 7,6
	Total	104	92	97	98	90	85	- 5,6	- 11,6
Légers	Réseau routier	42	62	50	50	39	34	- 12,8	- 30,0
	Hors réseau ¹	150	146	184	189	151	203	34,4	23,8
	Total	192	208	234	239	190	237	24,7	11,5
Corporels	Réseau routier	65	78	71	68	56	48	- 14,3	- 29,0
	Hors réseau ¹	261	255	282	305	241	293	21,6	9,0
	Total	326	333	353	373	297	341	14,8	1,4
Matériels seulement	Réseau routier	45	71	66	58	38	54	42,1	- 2,9
	Hors réseau ¹	71	62	64	72	66	65	- 1,5	- 3,0
	Total	116	133	130	130	104	119	14,4	- 2,9
Total	Réseau routier	110	149	137	126	94	102	8,5	- 17,2
	Hors réseau ¹	332	317	346	377	307	358	16,6	6,6
	Total	442	466	483	503	401	460	14,7	0,2

1. Un accident hors réseau est un accident n'impliquant que des véhicules hors réseau, soit une motoneige, un véhicule tout-terrain (VTT) ou tout véhicule dont le code du lieu d'autorisation de circuler est « GP » (gare, port, aéroport) ou « HR » (en dehors des chemins publics).

Annexe D

Tableau 3 : Nombre d'accidents impliquant une véhicule tout-terrain (VTT) au Québec selon la nature des dommages et la classification du réseau, de 2002 à 2007

Nature des dommages	Classification du réseau	Année de l'accident						Variation	
		2002	2003	2004	2005	2006	2007	2007/ 2006	2007/ 2002 à 2006
		Nombre	Nombre	Nombre	Nombre	Nombre	Nombre	%	%
Mortels	Réseau routier	4	2	4	1	8	5	- 37,5	31,6
	Hors réseau ¹	20	21	24	25	10	16	60,0	- 20,0
	Total	24	23	28	26	18	21	16,7	- 11,8
Graves	Réseau routier	24	28	16	26	29	20	- 31,0	- 18,7
	Hors réseau ¹	102	109	127	105	94	106	12,8	- 1,3
	Total	126	137	143	131	123	126	2,4	- 4,5
Légers	Réseau routier	65	58	88	76	63	78	23,8	11,4
	Hors réseau ¹	210	252	261	294	298	292	- 2,0	11,0
	Total	275	310	349	370	361	370	2,5	11,1
Corporels	Réseau routier	93	88	108	103	100	103	3,0	4,7
	Hors réseau ¹	332	382	412	424	402	414	3,0	6,0
	Total	425	470	520	527	502	517	3,0	5,8
Matériels seulement	Réseau routier	52	72	75	67	68	46	- 32,4	- 31,1
	Hors réseau ¹	29	33	33	33	42	33	- 21,4	- 2,9
	Total	81	105	108	100	110	79	- 28,2	- 21,6
Total	Réseau routier	145	160	183	170	168	149	- 11,3	- 9,8
	Hors réseau ¹	361	415	445	457	444	447	0,7	5,3
	Total	506	575	628	627	612	596	- 2,6	1,1

1. Un accident hors réseau est un accident n'impliquant que des véhicules hors réseau, soit une motoneige, un véhicule tout-terrain (VTT) ou tout véhicule dont le code du lieu d'autorisation de circuler est « GP » (gare, port, aéroport) ou « HR » (en dehors des chemins publics).

Annexe D

Tableau 4 : Nombre de victimes dans les accidents survenus au Québec selon la nature des blessures et la classification du réseau, de 2002 à 2007

Nature des blessures	Classification du réseau	Année de l'accident						Variation	
		2002	2003	2004	2005	2006	2007	2007/ 2006	2007/ 2002 à 2006
		Nombre	Nombre	Nombre	Nombre	Nombre	Nombre	%	%
Mortelles	Réseau routier	704	623	644	707	721	608	- 15,7	- 10,6
	Hors réseau ¹	50	55	56	68	29	30	3,4	- 41,9
	Total	754	678	700	775	750	638	- 14,9	- 12,8
Graves	Réseau routier	3 728	3 753	3 679	4 019	3 721	2 866	- 23,0	- 24,2
	Hors réseau ¹	216	236	246	229	196	211	7,7	- 6,1
	Total	3 944	3 989	3 925	4 248	3 917	3 077	- 21,4	- 23,2
Légères	Réseau routier	44 380	45 776	45 918	47 462	46 042	44 466	- 3,4	- 3,2
	Hors réseau ¹	484	526	597	646	597	665	11,4	16,7
	Total	44 864	46 302	46 515	48 108	46 639	45 131	- 3,2	- 2,9
Total	Réseau routier	48 812	50 152	50 241	52 188	50 484	47 940	- 5,0	- 4,8
	Hors réseau ¹	750	817	899	943	822	906	10,2	7,1
	Total	49 562	50 969	51 140	53 131	51 306	48 846	- 4,8	- 4,6

1. Un accident hors réseau est un accident n'impliquant que des véhicules hors réseau, soit une motoneige, un véhicule tout-terrain (VTT) ou tout véhicule dont le code du lieu d'autorisation de circuler est « GP » (gare, port, aéroport) ou « HR » (en dehors des chemins publics).

Annexe D

Tableau 5 : Nombre de victimes motoneigistes au Québec selon la nature des blessures et la classification du réseau, de 2002 à 2007

Nature des blessures	Classification du réseau	Année de l'accident					Variation		
		2002	2003	2004	2005	2006	2007	2007/ 2006	2007/ 2002 à 2006
		Nombre	Nombre	Nombre	Nombre	Nombre	Nombre	%	%
Mortelles	Réseau routier	5	7	0	5	5	4	- 20,0	- 9,1
	Hors réseau ¹	27	30	24	36	13	15	15,4	- 42,3
	Total	32	37	24	41	18	19	5,6	- 37,5
Graves	Réseau routier	19	13	23	14	13	12	- 7,7	- 26,8
	Hors réseau ¹	91	97	89	88	79	83	5,1	- 6,5
	Total	110	110	112	102	92	95	3,3	- 9,7
Légères	Réseau routier	44	63	59	49	44	35	- 20,5	- 32,4
	Hors réseau ¹	192	184	228	234	191	240	25,7	16,6
	Total	236	247	287	283	235	275	17,0	6,8
Total	Réseau routier	68	83	82	68	62	51	- 17,7	- 29,8
	Hors réseau ¹	310	311	341	358	283	338	19,4	5,4
	Total	378	394	423	426	345	389	12,8	- 1,1

1. Un accident hors réseau est un accident n'impliquant que des véhicules hors réseau, soit une motoneige, un véhicule tout-terrain (VTT) ou tout véhicule dont le code du lieu d'autorisation de circuler est « GP » (gare, port, aéroport) ou « HR » (en dehors des chemins publics).

Annexe D

Tableau 6 : Nombre de victimes occupant un véhicule tout-terrain (VTT) au Québec selon la nature des blessures et la classification du réseau, de 2002 à 2007

Nature des blessures	Classification du réseau	Année de l'accident					Variation		
		2002	2003	2004	2005	2006	2007	2007/ 2006	2007/ 2002 à 2006
		Nombre	Nombre	Nombre	Nombre	Nombre	Nombre	%	%
Mortelles	Réseau routier	4	1	4	1	7	4	- 42,9	17,6
	Hors réseau ¹	20	21	24	25	10	15	50,0	- 25,0
	Total	24	22	28	26	17	19	11,8	- 18,8
Graves	Réseau routier	23	31	14	26	32	19	- 40,6	- 24,6
	Hors réseau ¹	107	120	137	115	95	112	17,9	- 2,4
	Total	130	151	151	141	127	131	3,1	- 6,4
Légères	Réseau routier	70	68	87	79	72	79	9,7	5,1
	Hors réseau ¹	251	301	316	357	350	367	4,9	16,5
	Total	321	369	403	436	422	446	5,7	14,3
Total	Réseau routier	97	100	105	106	111	102	- 8,1	- 1,7
	Hors réseau ¹	378	442	477	497	455	494	8,6	9,8
	Total	475	542	582	603	566	596	5,3	7,7

1. Un accident hors réseau est un accident n'impliquant que des véhicules hors réseau, soit une motoneige, un véhicule tout-terrain (VTT) ou tout véhicule dont le code du lieu d'autorisation de circuler est « GP » (gare, port, aéroport) ou « HR » (en dehors des chemins publics).

Annexe E : Nombre de titulaires d'un permis de conduire selon les municipalités régionales de comté (MRC) ou les entités équivalentes, le sexe et l'âge, en 2007

Municipalité régionale de comté ou entité équivalente	Population ¹	Sexe		Âge						Total
		Masculin	Féminin	14 à 24 ans	25 à 34 ans	35 à 44 ans	45 à 54 ans	55 à 64 ans	65 ans ou plus	
		Nombre	Nombre	Nombre	Nombre	Nombre	Nombre	Nombre	Nombre	
Abitibi (88)	24 346	8 824	7 772	2 137	2 679	3 031	3 875	2 833	2 041	16 596
Abitibi-Ouest (87)	21 047	7 736	6 636	1 735	2 031	2 479	3 368	2 566	2 193	14 372
Acton (48)	15 380	5 818	4 968	1 342	1 699	1 976	2 334	1 907	1 528	10 786
Antoine-Labelle (79)	35 327	13 317	11 411	2 124	3 219	4 009	5 840	5 471	4 065	24 728
Argenteuil (76)	30 851	10 880	9 705	2 025	2 683	3 762	4 675	3 995	3 445	20 585
Arthabaska (39)	67 618	24 661	23 020	5 706	7 943	8 347	10 295	8 348	7 042	47 681
Avignon (06)	15 349	5 196	4 860	1 011	1 417	1 675	2 358	1 940	1 655	10 056
Basse-Côte-Nord (982)	5 613	1 548	1 126	373	430	718	600	371	182	2 674
Beauce-Sartigan (29)	49 886	18 442	17 072	4 902	6 100	6 598	7 684	5 669	4 561	35 514
Beauharnois-Salaberry (70)	61 416	21 692	20 133	4 603	6 149	7 255	9 526	7 447	6 845	41 825
Bellechasse (19)	34 224	13 191	11 439	3 070	3 651	4 348	5 320	4 519	3 722	24 630
Bonaventure (05)	18 355	6 893	6 275	1 275	1 589	2 179	2 978	2 654	2 493	13 168
Brome-Missisquoi (46)	47 728	17 260	15 742	3 257	4 315	5 592	7 269	6 772	5 797	33 002
Bécancour (38)	19 550	7 519	6 650	1 691	1 999	2 356	3 217	2 603	2 303	14 169
Caniapiscau (972)	4 009	1 367	874	303	474	500	613	303	48	2 241
Charlevoix (16)	13 159	4 965	4 410	1 004	1 214	1 508	2 104	1 965	1 580	9 375
Charlevoix-Est (15)	16 385	6 146	5 365	1 188	1 629	1 881	2 676	2 227	1 910	11 511
Coaticook (44)	18 937	6 630	5 933	1 608	1 975	2 346	2 646	2 098	1 890	12 563
D'Autray (52)	41 202	15 230	13 118	2 886	4 193	5 518	6 407	5 286	4 058	28 348
Deux-Montagnes (72)	91 829	32 384	30 427	6 822	11 048	13 501	14 670	10 032	6 738	62 811
Drummond (49)	95 448	34 227	31 722	7 803	11 759	11 909	14 061	11 485	8 932	65 949
Eeyou Istchee (993)	14 720	2 372	1 463	304	1 254	1 077	704	381	115	3 835
Gatineau (81)	251 274	80 679	77 204	17 324	29 044	34 780	36 916	23 722	16 097	157 883
Jamésie (991)	15 024	5 612	4 523	1 097	1 697	2 106	2 635	1 632	968	10 135
Joliette (61)	59 774	20 843	19 967	4 604	6 227	6 909	9 201	7 622	6 247	40 810
Kamouraska (14)	22 186	8 052	6 922	1 621	2 171	2 401	3 485	2 882	2 414	14 974
Kativik (992)	11 169	744	349	97	309	295	230	136	26	1 093
L'Amiante (31)	43 035	16 556	15 390	3 561	4 271	4 612	6 819	6 439	6 244	31 946
L'Assomption (60)	115 459	40 932	38 548	8 871	12 381	16 474	19 675	12 948	9 131	79 480
L'Islet (17)	18 836	7 024	5 899	1 426	1 717	2 207	3 049	2 395	2 129	12 923
L'Érable (32)	23 291	8 787	7 798	2 112	2 490	2 815	3 476	2 991	2 701	16 585
L'Île-d'Orléans (20)	6 698	2 754	2 492	510	662	870	1 136	1 189	879	5 246
La Côte-de-Beaupré (21)	23 514	9 258	8 259	1 640	2 693	3 516	4 004	3 309	2 355	17 517
La Côte-de-Gaspé (03)	17 765	6 560	5 863	1 300	1 642	2 118	3 228	2 288	1 847	12 423
La Haute-Côte-Nord (95)	12 301	4 451	3 751	735	1 172	1 494	2 016	1 520	1 265	8 202
La Haute-Gaspésie (04)	12 365	4 309	3 568	567	958	1 252	1 923	1 720	1 457	7 877
La Haute-Yamaska (47)	88 348	31 896	30 167	7 154	10 192	11 622	13 964	10 461	8 670	62 063
La Jacques-Cartier (22)	31 677	12 166	10 701	2 181	5 100	5 586	4 982	3 247	1 771	22 867
La Matapédia (07)	19 299	6 931	5 707	1 364	1 734	2 124	3 123	2 362	1 931	12 638
La Mitis (09)	19 427	6 829	5 899	1 312	1 722	2 183	2 980	2 479	2 052	12 728
La Nouvelle-Beauce (26)	32 858	12 558	11 100	3 132	4 475	4 437	4 984	3 708	2 922	23 658
La Rivière-du-Nord (75)	106 100	38 517	35 609	7 909	12 336	15 544	16 757	12 059	9 521	74 126
La Tuque (90)	15 658	5 056	4 242	893	1 344	1 556	2 261	1 700	1 544	9 298
La Vallée-de-l'Or (89)	43 302	14 769	12 960	3 218	4 317	5 439	6 791	4 637	3 327	27 729
La Vallée-de-la-Gatineau (83)	20 040	7 710	6 580	1 283	1 759	2 699	3 262	2 804	2 483	14 290
La Vallée-du-Richelieu (57)	110 282	39 427	37 932	7 789	13 825	17 320	17 269	12 662	8 494	77 359
Lac-Saint-Jean-Est (93)	51 543	19 288	17 091	4 632	5 546	5 966	8 618	6 115	5 502	36 379
Lajemmerais (59)	70 649	25 342	24 135	5 401	8 763	12 348	11 588	7 343	4 034	49 477
Laval (65)	381 651	127 503	114 362	23 312	39 405	53 263	54 976	37 018	33 891	241 865
Le Bas-Richelieu (53)	50 997	19 218	17 188	3 498	4 864	5 780	8 537	7 805	5 922	36 406
Le Domaine-du-Roy (91)	32 256	11 898	10 586	2 816	3 248	3 663	5 423	4 109	3 225	22 484
Le Fjord-du-Saguenay (942)	21 049	7 997	6 379	1 536	2 347	2 476	3 407	2 889	1 721	14 376
Le Granit (30)	22 088	8 493	7 377	1 914	2 280	2 660	3 546	2 971	2 499	15 870
Le Haut-Richelieu (56)	111 421	39 857	36 660	8 402	13 133	15 300	16 851	12 758	10 073	76 517

1. Voir l'item « Population » dans la section « Description des variables » du glossaire.

Notes : Ces données représentent le nombre de titulaires de permis en date du 1^{er} juin de chaque année.

Depuis le 29 juin 1987, le nombre de titulaires de permis de conduire comprend les titulaires de permis pour cyclomoteur. Ceux-ci doivent être âgés de 14 ans ou plus.

Annexe E : Nombre de titulaires d'un permis de conduire selon les municipalités régionales de comté (MRC) (suite) ou les entités équivalentes, le sexe et l'âge, en 2007

Municipalité régionale de comté ou entité équivalente	Population ¹	Sexe		Âge						Total
		Masculin	Féminin	14 à 24 ans	25 à 34 ans	35 à 44 ans	45 à 54 ans	55 à 64 ans	65 ans ou plus	
		Nombre	Nombre	Nombre	Nombre	Nombre	Nombre	Nombre	Nombre	
Le Haut-Saint-François (41)	22 180	8 259	6 959	1 618	2 338	2 713	3 386	2 944	2 219	15 218
Le Haut-Saint-Laurent (69)	24 778	8 229	7 258	1 744	1 920	2 666	3 462	3 042	2 653	15 487
Le Rocher-Percé (02)	18 501	6 776	5 705	1 031	1 464	2 195	3 012	2 640	2 139	12 481
Le Val-Saint-François (42)	29 787	11 103	9 786	2 198	3 361	3 838	4 784	3 865	2 843	20 889
Les Basques (11)	9 427	3 671	3 035	697	703	992	1 556	1 441	1 317	6 706
Les Chenaux (372)	17 143	7 008	6 013	1 418	1 776	2 164	3 169	2 525	1 969	13 021
Les Collines-de-l'Outaouais (82)	41 446	16 257	14 565	3 154	4 807	7 717	7 608	4 873	2 663	30 822
Les Etchemins (28)	17 537	6 717	5 703	1 472	1 716	2 064	2 748	2 278	2 142	12 420
Les Jardins-de-Napierville (68)	25 000	9 350	8 300	2 201	2 885	3 567	3 852	2 832	2 313	17 650
Les Laurentides (78)	43 272	16 727	15 185	2 709	4 395	5 625	7 322	6 461	5 400	31 912
Les Maskoutains (54)	82 456	29 367	27 221	7 048	9 353	10 397	12 428	9 508	7 854	56 588
Les Moulins (64)	136 123	47 755	44 164	10 391	17 927	21 946	21 326	13 227	7 102	91 919
Les Pays-d'en-Haut (77)	36 606	15 266	14 337	2 064	3 277	4 983	6 898	6 820	5 561	29 603
Les Sources (40)	14 420	5 412	4 852	950	1 397	1 550	2 161	2 169	2 037	10 264
Les Îles-de-la-Madeleine (01)	13 126	4 943	4 525	1 078	1 142	1 912	2 260	1 808	1 268	9 468
Longueuil (58)	392 642	130 472	119 645	23 021	39 227	48 220	57 972	46 908	34 769	250 117
Lotbinière (33)	28 038	11 007	9 589	2 779	3 299	3 657	4 389	3 576	2 896	20 596
Lévis (251)	133 074	48 020	46 956	10 525	17 685	18 733	21 272	16 704	10 057	94 976
Manicouagan (96)	32 539	11 850	10 208	2 181	3 264	4 377	5 634	3 778	2 824	22 058
Maria-Chapdelaine (92)	25 886	9 905	8 664	2 403	2 768	2 911	4 451	3 270	2 766	18 569
Maskinongé (51)	35 986	13 803	11 912	2 688	3 493	4 398	6 037	5 028	4 071	25 715
Matane (08)	22 432	8 373	7 483	1 606	1 993	2 462	3 769	3 346	2 680	15 856
Matawinie (62)	47 892	18 705	15 206	2 682	3 848	5 810	7 977	7 400	6 194	33 911
Memphrémagog (45)	46 511	17 846	16 674	3 081	4 431	5 824	7 294	7 716	6 174	34 520
Minganie (981)	6 504	2 184	1 786	395	620	799	1 063	685	408	3 970
Mirabel (74)	36 801	13 074	12 183	2 805	5 730	6 719	4 973	3 092	1 938	25 257
Montcalm (63)	44 738	16 953	13 854	3 240	5 250	6 655	6 953	5 023	3 686	30 807
Montmagny (18)	23 127	8 622	7 559	1 752	2 216	2 799	3 511	3 123	2 780	16 181
Montréal (66)	1 871 846	534 395	431 648	80 127	192 769	207 737	205 358	149 067	130 985	966 043
Mékinac (35)	12 851	5 236	4 464	908	1 156	1 332	2 286	2 076	1 942	9 700
Nicolet-Yamaska (50)	22 958	8 775	7 843	1 988	2 373	2 791	3 767	2 985	2 714	16 618
Papineau (80)	21 677	8 304	7 072	1 384	1 783	2 513	3 517	3 303	2 876	15 376
Pontiac (84)	14 940	5 061	4 546	972	1 138	1 660	2 155	1 913	1 769	9 607
Portneuf (34)	46 929	18 246	16 068	3 674	4 858	5 923	7 932	6 483	5 444	34 314
Québec (23)	537 088	180 140	172 361	34 994	61 141	63 009	78 778	63 576	51 003	352 501
Rimouski-Neigette (10)	53 667	18 875	18 279	3 920	5 612	6 127	8 994	7 159	5 342	37 154
Rivière-du-Loup (12)	33 588	12 044	11 069	2 864	3 598	3 945	5 209	4 094	3 403	23 113
Robert-Cliche (27)	18 948	7 152	6 417	1 871	2 294	2 268	2 794	2 318	2 024	13 569
Roussillon (67)	163 556	54 988	51 382	10 788	18 315	24 853	24 419	16 286	11 709	106 370
Rouville (55)	32 324	12 324	11 048	2 937	4 105	4 504	5 250	3 840	2 736	23 372
Rouyn-Noranda (86)	39 490	14 318	12 795	3 296	4 173	5 394	6 386	4 382	3 482	27 113
Saguenay (941)	142 700	51 538	46 894	10 767	14 989	16 546	23 849	17 767	14 514	98 432
Sept-Rivières (971)	34 702	12 078	10 632	2 220	3 815	4 732	5 179	3 838	2 926	22 710
Shawinigan (36)	51 358	18 355	17 309	3 677	4 349	5 274	8 479	6 812	7 073	35 664
Sherbrooke (43)	149 807	48 682	47 566	11 415	17 258	17 465	20 380	16 142	13 588	96 248
Thérèse-De Blainville (73)	147 532	50 470	47 971	11 261	15 910	24 222	23 583	14 135	9 330	98 441
Trois-Rivières (371)	128 153	44 236	43 065	9 672	12 999	14 883	19 658	15 854	14 235	87 301
Témiscamingue (85)	17 007	6 038	5 242	1 241	1 695	2 147	2 617	1 901	1 679	11 280
Témiscouata (13)	21 616	7 897	6 619	1 557	1 938	2 332	3 484	2 809	2 396	14 516
Vaudreuil-Soulanges (71)	126 383	45 302	43 061	8 689	15 672	21 262	19 868	13 661	9 211	88 363
Non précisée		505	446	79	310	247	151	93	71	951
Total	7 700 807	2 590 927	2 318 453	499 612	827 809	973 239	1 105 692	835 368	667 660	4 909 380

1. Voir l'item « Population » dans la section « Description des variables » du glossaire.

Notes : Ces données représentent le nombre de titulaires de permis en date du 1^{er} juin de chaque année.

Depuis le 29 juin 1987, le nombre de titulaires de permis de conduire comprend les titulaires de permis pour cyclomoteur. Ceux-ci doivent être âgés de 14 ans ou plus.

Annexe F : Nombre de véhicules en circulation selon les municipalités régionales de comté (MRC) ou les entités équivalentes et le type d'utilisation, en 2007

Municipalité régionale de comté ou entité équivalente	Population ¹	Utilisation promenade					Total
		Automobile	Camion léger	Automobile	Motocyclette	Cyclomoteur	
				et camion léger ²			
Nombre	Nombre	Nombre	Nombre	Nombre	Nombre		
Abitibi (88)	24 346	8 507	5 982	14 490	438	232	15 160
Abitibi-Ouest (87)	21 047	7 544	5 250	12 794	380	170	13 344
Acton (48)	15 380	6 646	2 741	9 387	434	106	9 927
Antoine-Labelle (79)	35 327	11 525	8 454	19 982	706	128	20 816
Argenteuil (76)	30 851	11 910	6 093	18 004	674	169	18 847
Arthabaska (39)	67 618	28 950	10 401	39 351	2 047	483	41 881
Avignon (06)	15 349	5 283	3 918	9 201	161	42	9 404
Basse-Côte-Nord (982)	5 613	596	1 088	1 684	17	8	1 709
Beauce-Sartigan (29)	49 886	21 660	8 489	30 151	1 016	271	31 438
Beauharnois-Salaberry (70)	61 416	25 478	9 464	34 944	1 749	328	37 021
Bellechasse (19)	34 224	14 756	5 993	20 750	848	281	21 879
Bonaventure (05)	18 355	7 460	4 755	12 215	265	107	12 587
Brome-Missisquoi (46)	47 728	20 161	8 417	28 580	1 077	292	29 949
Bécancour (38)	19 550	8 692	3 560	12 252	676	215	13 143
Caniapiscau (972)	4 009	592	1 116	1 708	64	27	1 799
Charlevoix (16)	13 159	5 043	2 518	7 561	227	99	7 887
Charlevoix-Est (15)	16 385	6 338	2 968	9 306	297	155	9 758
Coaticook (44)	18 937	7 025	3 409	10 434	547	160	11 141
D'Autray (52)	41 202	17 170	7 345	24 518	1 116	229	25 863
Deux-Montagnes (72)	91 829	39 392	13 415	52 810	2 218	541	55 569
Drummond (49)	95 448	41 070	14 761	55 832	2 437	631	58 900
Eeyou Istchee (993)	14 720	746	2 368	3 114	4	0	3 118
Gatineau (81)	251 274	90 206	36 063	126 272	4 003	955	131 230
Jamésie (991)	15 024	4 223	4 241	8 464	264	97	8 825
Joliette (61)	59 774	25 309	8 841	34 153	1 359	314	35 826
Kamouraska (14)	22 186	8 754	3 761	12 515	454	182	13 151
Kativik (992)	11 169	83	91	174	4	1	179
L'Amiante (31)	43 035	19 208	7 090	26 299	1 032	345	27 676
L'Assomption (60)	115 459	49 999	16 201	66 207	2 628	558	69 393
L'Islet (17)	18 836	7 545	3 630	11 175	323	139	11 637
L'Érable (32)	23 291	9 644	3 911	13 555	804	179	14 538
L'Île-d'Orléans (20)	6 698	3 080	1 186	4 266	180	75	4 521
La Côte-de-Beaupré (21)	23 514	10 403	4 263	14 666	657	210	15 533
La Côte-de-Gaspé (03)	17 765	6 842	3 940	10 782	223	85	11 090
La Haute-Côte-Nord (95)	12 301	3 842	3 230	7 072	202	109	7 383
La Haute-Gaspésie (04)	12 365	4 003	2 906	6 910	112	61	7 083
La Haute-Yamaska (47)	88 348	39 497	12 854	52 358	2 001	459	54 818
La Jacques-Cartier (22)	31 677	13 354	6 183	19 540	1 097	244	20 881
La Matapédia (07)	19 299	6 388	4 526	10 915	213	88	11 216
La Mitis (09)	19 427	7 210	3 739	10 949	426	133	11 508
La Nouvelle-Beauce (26)	32 858	14 821	5 124	19 946	854	245	21 045
La Rivière-du-Nord (75)	106 100	45 151	17 377	62 533	2 632	649	65 814
La Tuque (90)	15 658	3 749	4 018	7 768	244	90	8 102
La Vallée-de-l'Or (89)	43 302	13 934	10 053	23 989	857	389	25 235
La Vallée-de-la-Gatineau (83)	20 040	6 919	5 947	12 866	309	111	13 286
La Vallée-du-Richelieu (57)	110 282	49 156	15 588	64 749	2 994	544	68 287
Lac-Saint-Jean-Est (93)	51 543	19 434	11 357	30 793	901	420	32 114
Lajemmerais (59)	70 649	30 751	10 891	41 647	2 127	481	44 255
Laval (65)	381 651	151 354	44 024	195 392	4 948	939	201 279
Le Bas-Richelieu (53)	50 997	21 722	8 746	30 469	1 397	338	32 204
Le Domaine-du-Roy (91)	32 256	11 411	8 173	19 584	629	267	20 480
Le Fjord-du-Saguenay (942)	21 049	7 505	4 938	12 443	348	104	12 895
Le Granit (30)	22 088	8 658	4 171	12 830	523	156	13 509
Le Haut-Richelieu (56)	111 421	48 903	16 242	65 150	2 812	542	68 504
Le Haut-Saint-François (41)	22 180	8 777	4 259	13 038	675	160	13 873

1. Voir l'item « Population » dans la section « Description des variables » du glossaire.

2. Cette rubrique représente la somme des deux précédentes et les véhicules pour lesquels on n'a pas pu distinguer si c'était une automobile ou un camion léger.

Note : Ces données représentent le nombre de véhicules autorisés à circuler en date du 31 décembre 2007.

Annexe F : Nombre de véhicules en circulation selon les municipalités régionales de comté (MRC) ou les entités équivalentes et le type d'utilisation en 2007

Municipalité régionale de comté ou entité équivalente	Population ⁽¹⁾	Utilisation promenade					Total
		Automobile	Camion léger	Automobile	Motocyclette	Cyclomoteur	
				et camion léger ²			
Nombre	Nombre	Nombre	Nombre	Nombre	Nombre		
Le Haut-Saint-Laurent (69)	24 778	9 105	4 602	13 708	630	109	14 447
Le Rocher-Percé (02)	18 501	7 254	4 055	11 309	229	61	11 599
Le Val-Saint-François (42)	29 787	12 522	5 342	17 866	972	224	19 062
Les Basques (11)	9 427	3 745	1 793	5 538	167	105	5 810
Les Chenaux (372)	17 143	7 921	3 708	11 629	502	130	12 261
Les Collines-de-l'Outaouais (82)	41 446	16 396	11 494	27 891	1 132	257	29 280
Les Etchemins (28)	17 537	7 151	3 245	10 397	236	97	10 730
Les Jardins-de-Napierville (68)	25 000	10 965	4 487	15 453	732	182	16 367
Les Laurentides (78)	43 272	17 562	8 966	26 528	1 028	314	27 870
Les Maskoutains (54)	82 456	35 846	11 793	47 640	2 054	428	50 122
Les Moulins (64)	136 123	57 482	20 553	78 041	3 779	804	82 624
Les Pays-d'en-Haut (77)	36 606	17 345	7 664	25 010	828	225	26 063
Les Sources (40)	14 420	6 285	2 219	8 504	398	103	9 005
Les Îles-de-la-Madeleine (01)	13 126	4 560	3 531	8 092	301	165	8 558
Longueuil (58)	392 642	150 904	42 267	193 184	5 356	952	199 492
Lotbinière (33)	28 038	12 445	4 922	17 368	854	409	18 631
Lévis (251)	133 074	60 004	17 399	77 403	3 058	718	81 179
Manicouagan (96)	32 539	10 550	7 991	18 542	616	168	19 326
Maria-Chapdelaine (92)	25 886	8 711	7 249	15 961	442	212	16 615
Maskinongé (51)	35 986	15 581	6 812	22 393	969	252	23 614
Matane (08)	22 432	8 691	4 573	13 264	394	92	13 750
Matawinie (62)	47 892	18 622	10 563	29 187	1 211	213	30 611
Memphrémagog (45)	46 511	20 440	8 683	29 125	1 246	320	30 691
Minganie (981)	6 504	1 544	1 619	3 164	82	34	3 280
Mirabel (74)	36 801	15 473	6 241	21 714	1 110	250	23 074
Montcalm (63)	44 738	18 783	8 394	27 179	1 287	273	28 739
Montmagny (18)	23 127	9 673	4 041	13 714	496	210	14 420
Montréal (66)	1 871 846	525 119	142 894	668 059	12 965	3 336	684 360
Mékinac (35)	12 851	5 430	3 125	8 556	382	93	9 031
Nicolet-Yamaska (50)	22 958	10 295	3 869	14 165	864	230	15 259
Papineau (80)	21 677	8 252	4 893	13 145	592	98	13 835
Pontiac (84)	14 940	4 667	4 685	9 352	120	23	9 495
Portneuf (34)	46 929	20 617	8 791	29 408	1 495	459	31 362
Québec (23)	537 088	210 119	55 379	265 506	8 754	2 109	276 369
Rimouski-Neigette (10)	53 667	21 504	9 143	30 647	924	250	31 821
Rivière-du-Loup (12)	33 588	13 585	5 885	19 470	647	342	20 459
Robert-Cliche (27)	18 948	8 401	3 008	11 410	353	88	11 851
Roussillon (67)	163 556	66 812	23 557	90 373	3 526	688	94 587
Rouville (55)	32 324	14 775	5 252	20 029	960	203	21 192
Rouyn-Noranda (86)	39 490	14 149	8 658	22 808	703	399	23 910
Saguenay (941)	142 700	55 175	26 192	81 367	2 493	650	84 510
Sept-Rivières (971)	34 702	11 246	8 045	19 291	686	116	20 093
Shawinigan (36)	51 358	21 280	8 626	29 907	1 100	317	31 324
Sherbrooke (43)	149 807	61 011	16 103	77 115	3 208	674	80 997
Thérèse-De Blainville (73)	147 532	61 206	20 642	81 852	3 297	827	85 976
Trois-Rivières (371)	128 153	55 056	17 273	72 330	2 626	692	75 648
Témiscamingue (85)	17 007	5 354	4 674	10 029	338	110	10 477
Témiscouata (13)	21 616	7 846	4 464	12 311	314	169	12 794
Vaudreuil-Soulanges (71)	126 383	56 336	20 511	76 858	3 238	914	81 010
Non précisée	0	543	261	804	56	16	876
Total	7 700 807	2 872 717	1 060 205	3 933 133	135 380	34 453	4 102 966

1. Voir l'item « Population » dans la section « Description des variables » du glossaire.

2. Cette rubrique représente la somme des deux précédentes et les véhicules pour lesquels on n'a pas pu distinguer si c'était une automobile ou un camion léger.

Note : Ces données représentent le nombre de véhicules autorisés à circuler en date du 31 décembre 2007.

Annexe F : Nombre de véhicules en circulation selon les municipalités régionales de comté (MRC) ou les entités équivalentes et le type d'utilisation, en 2007

Municipalité régionale de comté ou entité équivalente	Utilisation institutionnelle, professionnelle ou commerciale								Total
	Automobile	Camion léger	Automobile et camion léger ¹	Taxi	Autobus	Autobus scolaire	Camion et tracteur routier	Véhicule-outil et autres	
	Nombre	Nombre	Nombre	Nombre	Nombre	Nombre	Nombre	Nombre	
Abitibi (88)	376	1 583	1 961	13	18	69	492	327	2 880
Abitibi-Ouest (87)	263	1 062	1 326	10	46	156	411	218	2 167
Acton (48)	288	956	1 245	4	0	40	300	166	1 755
Antoine-Labelle (79)	756	2 476	3 236	21	23	89	929	451	4 749
Argenteuil (76)	497	1 159	1 657	10	5	277	501	276	2 726
Arthabaska (39)	1 431	3 517	4 951	31	29	91	1 296	759	7 157
Avignon (06)	198	599	797	6	7	49	232	155	1 246
Basse-Côte-Nord (982)	50	128	178	2	0	9	17	11	217
Beauce-Sartigan (29)	1 089	2 852	3 942	29	29	96	1 174	612	5 882
Beauharnois-Salaberry (70)	1 257	2 935	4 193	35	22	100	1 343	621	6 314
Bellechasse (19)	711	2 192	2 904	9	30	66	925	486	4 420
Bonaventure (05)	229	634	864	5	12	62	255	207	1 405
Brome-Missisquoi (46)	932	2 385	3 320	19	7	117	1 029	464	4 956
Bécancour (38)	284	1 150	1 434	6	29	83	486	277	2 315
Caniapiscau (972)	16	104	120	3	14	1	43	32	213
Charlevoix (16)	242	659	901	10	17	16	306	200	1 450
Charlevoix-Est (15)	306	724	1 030	8	8	30	466	238	1 780
Coaticook (44)	377	1 171	1 549	7	11	1	449	161	2 178
D'Au-tray (52)	702	1 998	2 700	17	8	65	1 009	540	4 339
Deux-Montagnes (72)	1 932	3 656	5 594	61	47	199	1 339	988	8 228
Drummond (49)	1 897	4 501	6 401	34	56	347	2 143	1 101	10 082
Eeyou Istchee (993)	27	532	559	1	25	17	143	80	825
Gatineau (81)	5 160	7 191	12 406	178	369	265	1 524	1 230	15 972
Jamésie (991)	179	1 004	1 183	21	34	15	311	242	1 806
Joliette (61)	1 302	2 606	3 908	23	13	39	1 192	707	5 882
Kamouraska (14)	311	1 010	1 322	12	6	44	387	325	2 096
Kativik (992)	3	56	59	2	10	0	3	6	80
L'Amiante (31)	720	1 881	2 603	13	26	109	656	458	3 865
L'Assomption (60)	2 987	4 905	7 897	111	149	367	1 341	814	10 679
L'Islet (17)	203	973	1 177	5	3	24	454	220	1 883
L'Érable (32)	517	1 491	2 008	9	10	66	1 067	292	3 452
L'Île-d'Orléans (20)	144	418	562	16	1	1	97	73	750
La Côte-de-Beaupré (21)	543	932	1 476	21	10	0	296	297	2 100
La Côte-de-Gaspé (03)	318	633	951	13	14	38	237	207	1 460
La Haute-Côte-Nord (95)	111	494	605	6	9	32	203	184	1 039
La Haute-Gaspésie (04)	150	380	530	5	12	13	140	128	828
La Haute-Yamaska (47)	2 115	3 653	5 772	54	34	120	1 316	811	8 107
La Jacques-Cartier (22)	595	1 060	1 655	12	4	44	315	235	2 265
La Matapédia (07)	260	958	1 218	8	15	61	378	212	1 892
La Mitis (09)	275	834	1 110	11	2	69	479	210	1 881
La Nouvelle-Beauce (26)	705	2 145	2 852	13	11	51	892	461	4 280
La Rivière-du-Nord (75)	2 262	5 068	7 332	59	42	212	1 937	1 210	10 792
La Tuque (90)	96	691	788	16	32	24	235	146	1 241
La Vallée-de-l'Or (89)	671	2 394	3 067	41	16	11	677	470	4 282
La Vallée-de-la-Gatineau (83)	345	1 396	1 742	14	16	60	582	302	2 716
La Vallée-du-Richelieu (57)	2 724	4 870	7 601	47	13	155	1 502	1 046	10 364
Lac-Saint-Jean-Est (93)	489	1 992	2 481	17	48	92	874	495	4 007
Lajemmerais (59)	1 837	3 214	5 054	30	3	10	1 193	837	7 127
Laval (65)	9 829	14 937	24 835	1 293	389	390	4 945	3 067	34 919
Le Bas-Richelieu (53)	940	2 273	3 215	49	28	49	736	523	4 600
Le Domaine-du-Roy (91)	338	1 754	2 093	28	23	74	705	441	3 364
Le Fjord-du-Saguenay (942)	139	706	846	4	20	27	321	161	1 379
Le Granit (30)	309	1 227	1 538	6	12	53	381	253	2 243
Le Haut-Richelieu (56)	2 606	5 095	7 722	68	161	143	1 800	937	10 831
Le Haut-Saint-François (41)	346	1 185	1 531	6	2	16	573	228	2 356

1. Cette rubrique représente la somme des deux précédentes et les véhicules pour lesquels on n'a pu distinguer si c'était une automobile ou un camion léger.

Note : Ces données représentent le nombre de véhicules autorisés à circuler en date du 31 décembre 2007.

Annexe F : Nombre de véhicules en circulation selon les municipalités régionales de comté (MRC) ou les entités équivalentes et le type d'utilisation, en 2007

Municipalité régionale de comté ou entité équivalente	Utilisation institutionnelle, professionnelle ou commerciale								Total
	Automobile	Camion léger	Automobile et camion léger ¹	Taxi	Autobus	Autobus scolaire	Camion et tracteur routier	Véhicule-outil et autres	
	Nombre	Nombre	Nombre	Nombre	Nombre	Nombre	Nombre	Nombre	
Le Haut-Saint-Laurent (69)	341	1 492	1 835	11	60	112	521	213	2 752
Le Rocher-Percé (02)	308	640	948	4	17	48	221	217	1 455
Le Val-Saint-François (42)	513	1 447	1 963	7	13	62	766	307	3 118
Les Basques (11)	143	577	720	3	5	27	279	151	1 185
Les Chenaux (372)	208	865	1 074	3	7	61	351	234	1 730
Les Collines-de-l'Outaouais (82)	825	2 276	3 102	6	7	27	713	408	4 263
Les Etchemins (28)	255	860	1 116	5	4	47	433	199	1 804
Les Jardins-de-Napierville (68)	676	2 232	2 910	5	19	42	1 509	423	4 908
Les Laurentides (78)	1 066	2 614	3 682	19	34	70	823	603	5 231
Les Maskoutains (54)	2 403	5 367	7 771	45	45	102	2 652	973	11 588
Les Moulins (64)	3 068	6 016	9 088	99	26	328	1 806	1 227	12 574
Les Pays-d'en-Haut (77)	842	1 867	2 709	19	13	66	430	546	3 783
Les Sources (40)	212	579	791	4	9	15	228	121	1 168
Les Îles-de-la-Madeleine (01)	204	589	794	7	11	25	172	174	1 183
Longueuil (58)	9 906	12 657	22 603	501	423	122	3 452	2 363	29 464
Lotbinière (33)	511	1 807	2 318	11	3	57	799	368	3 556
Lévis (251)	3 371	5 219	8 592	85	171	227	1 684	1 329	12 088
Manicouagan (96)	478	1 734	2 212	26	18	46	674	411	3 387
Maria-Chapdelaine (92)	327	1 668	1 995	9	14	48	575	285	2 926
Maskinongé (51)	480	1 711	2 191	11	8	72	757	470	3 509
Matane (08)	310	914	1 224	15	4	55	493	322	2 113
Matawinie (62)	670	2 321	2 992	29	14	29	896	698	4 658
Memphrémagog (45)	1 027	2 014	3 047	22	33	152	625	516	4 395
Minganie (981)	58	208	266	5	1	9	91	91	463
Mirabel (74)	818	2 151	2 971	16	40	99	832	516	4 474
Montcalm (63)	703	2 198	2 901	11	11	105	869	451	4 348
Montmagny (18)	425	1 025	1 450	15	13	53	464	267	2 262
Montréal (66)	63 068	68 847	132 275	3 347	2 296	886	24 906	9 052	172 762
Mékinac (35)	149	684	834	6	5	54	260	143	1 302
Nicolet-Yamaska (50)	573	1 571	2 255	4	5	59	590	333	3 246
Papineau (80)	330	1 143	1 476	4	11	13	541	296	2 341
Pontiac (84)	151	819	971	4	5	103	309	156	1 548
Portneuf (34)	804	2 619	3 424	8	89	97	1 488	501	5 607
Québec (23)	14 522	20 756	35 355	611	1 069	589	6 565	4 400	48 589
Rimouski-Neigette (10)	1 220	2 212	3 435	46	18	82	745	465	4 791
Rivière-du-Loup (12)	586	1 656	2 243	16	16	69	910	563	3 817
Robert-Cliche (27)	291	1 131	1 422	11	5	48	470	247	2 203
Roussillon (67)	3 636	6 127	9 770	161	166	92	2 443	1 077	13 709
Rouville (55)	772	2 213	2 985	14	3	53	1 293	339	4 687
Rouyn-Noranda (86)	957	2 791	3 749	45	47	32	709	394	4 976
Saguenay (941)	2 124	5 059	7 195	81	185	218	1 808	969	10 456
Sept-Rivières (971)	445	1 502	1 952	36	16	45	452	462	2 963
Shawinigan (36)	735	1 531	2 266	28	30	44	483	481	3 332
Sherbrooke (43)	3 404	5 136	8 541	78	163	70	1 309	1 020	11 181
Thérèse-De Blainville (73)	3 478	6 008	9 492	74	147	221	1 750	1 057	12 741
Trois-Rivières (371)	2 206	3 960	6 171	78	121	87	1 220	1 188	8 865
Témiscamingue (85)	247	1 064	1 311	12	7	66	357	188	1 941
Témiscouata (13)	292	1 035	1 329	12	10	81	512	241	2 185
Vaudreuil-Soulanges (71)	2 636	5 269	7 909	65	10	254	1 896	1 051	11 185
Non précisée	5 076	9 162	14 240	1	27	0	2 773	321	17 362
Total	191 239	331 742	523 866	8 287	7 454	10 023	119 941	64 425	733 996

1. Cette rubrique représente la somme des deux précédentes et les véhicules pour lesquels on n'a pu distinguer si c'était une automobile ou un camion léger.

Note : Ces données représentent le nombre de véhicules autorisés à circuler en date du 31 décembre 2007.

Annexe F : Nombre de véhicules en circulation selon les municipalités régionales de comté (suite) (MRC) ou les entités équivalentes et le type d'utilisation, en 2007

Municipalité régionale de comté ou entité équivalente	Utilisation hors réseau					Total
	Motoneige	Deux roues ¹	Véhicule tout terrain	Véhicule-outil et autres	Total	
	Nombre	Nombre	Nombre	Nombre	Nombre	
Abitibi (88)	2 789	39	4 017	1 943	8 788	26 828
Abitibi-Ouest (87)	2 829	37	3 963	1 731	8 560	24 071
Acton (48)	304	21	1 225	1 352	2 902	14 584
Antoine-Labelle (79)	1 855	60	6 811	2 346	11 072	36 637
Argenteuil (76)	526	47	2 144	1 124	3 841	25 414
Arthabaska (39)	1 729	122	4 778	3 787	10 416	59 454
Avignon (06)	898	34	1 295	640	2 867	13 517
Basse-Côte-Nord (982)	1 295	2	101	317	1 715	3 641
Beauce-Sartigan (29)	1 114	60	4 802	3 626	9 602	46 922
Beauharnois-Salaberry (70)	554	90	1 947	1 831	4 422	47 757
Bellechasse (19)	1 965	99	3 877	4 704	10 645	36 944
Bonaventure (05)	1 158	56	2 291	1 204	4 709	18 701
Brome-Missisquoi (46)	560	86	2 247	2 896	5 789	40 694
Bécancour (38)	819	58	2 032	2 231	5 140	20 598
Caniapiscau (972)	890	13	349	213	1 465	3 477
Charlevoix (16)	890	58	1 546	1 171	3 665	13 002
Charlevoix-Est (15)	1 213	112	2 067	890	4 282	15 820
Coaticook (44)	543	42	1 560	2 001	4 146	17 465
D'Autray (52)	1 583	101	3 393	2 522	7 599	37 801
Deux-Montagnes (72)	1 321	102	3 014	1 589	6 026	69 823
Drummond (49)	1 495	154	4 759	3 921	10 329	79 311
Eeyou Istchee (993)	398	5	253	108	764	4 707
Gatineau (81)	2 055	196	7 350	1 056	10 657	157 859
Jamésie (991)	2 303	25	2 474	804	5 606	16 237
Joliette (61)	1 320	87	3 069	1 723	6 199	47 907
Kamouraska (14)	714	70	1 961	2 308	5 053	20 300
Kativik (992)	17	1	38	356	412	671
L'Amiante (31)	1 373	224	4 236	2 904	8 737	40 278
L'Assomption (60)	1 648	193	3 699	1 324	6 864	86 936
L'Islet (17)	1 033	52	2 187	2 117	5 389	18 909
L'Érable (32)	837	60	2 531	2 369	5 797	23 787
L'Île-d'Orléans (20)	635	29	594	783	2 041	7 312
La Côte-de-Beaupré (21)	1 401	88	2 110	917	4 516	22 149
La Côte-de-Gaspé (03)	1 255	42	2 303	544	4 144	16 694
La Haute-Côte-Nord (95)	1 779	52	2 383	692	4 906	13 328
La Haute-Gaspésie (04)	808	31	1 444	514	2 797	10 708
La Haute-Yamaska (47)	672	158	2 384	1 956	5 170	68 095
La Jacques-Cartier (22)	1 673	95	2 595	715	5 078	28 224
La Matapédia (07)	1 478	79	2 255	1 592	5 404	18 512
La Mitis (09)	1 088	67	1 568	1 537	4 260	17 649
La Nouvelle-Beauce (26)	1 472	112	2 974	3 220	7 778	33 103
La Rivière-du-Nord (75)	1 723	142	6 100	1 400	9 365	85 971
La Tuque (90)	1 247	58	2 299	716	4 320	13 663
La Vallée-de-l'Or (89)	3 590	98	5 173	1 693	10 554	40 071
La Vallée-de-la-Gatineau (83)	1 043	16	3 772	1 548	6 379	22 381
La Vallée-du-Richelieu (57)	1 235	148	3 314	2 116	6 813	85 464
Lac-Saint-Jean-Est (93)	4 759	109	6 685	2 509	14 062	50 183
Lajemmerais (59)	893	116	2 749	1 321	5 079	56 461
Laval (65)	1 968	308	5 414	2 553	10 243	246 441
Le Bas-Richelieu (53)	1 364	67	2 461	1 898	5 790	42 594
Le Domaine-du-Roy (91)	3 027	84	4 989	1 969	10 069	33 913
Le Fjord-du-Saguenay (942)	2 367	56	3 507	1 174	7 104	21 378
Le Granit (30)	612	48	3 139	2 344	6 143	21 895
Le Haut-Richelieu (56)	1 150	171	3 483	3 066	7 870	87 205
Le Haut-Saint-François (41)	429	46	2 186	2 221	4 882	21 111

1. Inclut les motocyclettes et les cyclomoteurs.

Note : Ces données représentent le nombre de véhicules autorisés à circuler en date du 31 décembre 2007.

Annexe F : Nombre de véhicules en circulation selon les municipalités régionales de comté (suite) (MRC) ou les entités équivalentes et le type d'utilisation, en 2007

Municipalité régionale de comté ou entité équivalente	Utilisation hors réseau					Total	Total
	Motoneige	Deux roues ¹	Véhicule tout terrain	Véhicule-outil et autres	Total		
	Nombre	Nombre	Nombre	Nombre	Nombre	Nombre	
Le Haut-Saint-Laurent (69)	476	92	1 351	2 464	4 383	21 582	
Le Rocher-Percé (02)	1 110	15	2 467	672	4 264	17 318	
Le Val-Saint-François (42)	1 059	71	2 655	2 162	5 947	28 127	
Les Basques (11)	620	13	976	1 274	2 883	9 878	
Les Chenaux (372)	1 144	72	2 218	1 715	5 149	19 140	
Les Collines-de-l'Outaouais (82)	1 280	103	4 506	1 395	7 284	40 827	
Les Etchemins (28)	739	20	2 759	1 724	5 242	17 776	
Les Jardins-de-Napierville (68)	612	39	1 553	2 939	5 143	26 418	
Les Laurentides (78)	1 337	43	4 287	1 331	6 998	40 099	
Les Maskoutains (54)	1 226	126	3 526	4 561	9 439	71 149	
Les Moulins (64)	1 780	165	4 941	1 353	8 239	103 437	
Les Pays-d'en-Haut (77)	720	52	1 865	633	3 270	33 116	
Les Sources (40)	283	19	1 041	1 034	2 377	12 550	
Les Îles-de-la-Madeleine (01)	326	6	776	215	1 323	11 064	
Longueuil (58)	1 512	350	4 311	1 950	8 123	237 079	
Lotbinière (33)	1 498	73	3 124	3 537	8 232	30 419	
Lévis (251)	2 668	262	4 960	2 342	10 232	103 499	
Manicouagan (96)	3 588	209	3 880	1 019	8 696	31 409	
Maria-Chapdelaine (92)	3 330	63	4 419	2 254	10 066	29 607	
Maskinongé (51)	1 590	106	3 981	2 678	8 355	35 478	
Matane (08)	1 387	58	2 325	1 434	5 204	21 067	
Matawinie (62)	2 571	112	5 530	1 974	10 187	45 456	
Memphrémagog (45)	703	106	2 461	1 940	5 210	40 296	
Minganie (981)	1 361	15	1 017	260	2 653	6 396	
Mirabel (74)	844	56	2 153	1 610	4 663	32 211	
Montcalm (63)	1 134	82	3 568	2 270	7 054	40 141	
Montmagny (18)	1 149	33	2 110	1 952	5 244	21 926	
Montréal (66)	3 788	998	9 032	7 209	21 027	878 149	
Mékinac (35)	965	70	2 335	1 250	4 620	14 953	
Nicolet-Yamaska (50)	973	71	2 001	2 526	5 571	24 076	
Papineau (80)	612	35	2 820	1 403	4 870	21 046	
Pontiac (84)	801	38	2 115	1 155	4 109	15 152	
Portneuf (34)	3 044	141	5 027	3 073	11 285	48 254	
Québec (23)	7 572	636	13 203	4 860	26 271	351 229	
Rimouski-Neigette (10)	1 952	98	3 105	1 892	7 047	43 659	
Rivière-du-Loup (12)	1 425	77	2 558	2 512	6 572	30 848	
Robert-Cliche (27)	677	91	2 147	2 035	4 950	19 004	
Roussillon (67)	1 345	180	3 761	1 671	6 957	115 253	
Rouville (55)	436	65	1 643	1 982	4 126	30 005	
Rouyn-Noranda (86)	3 840	64	5 172	1 429	10 505	39 391	
Saguenay (941)	8 302	291	11 092	2 879	22 564	117 530	
Sept-Rivières (971)	3 488	58	3 418	774	7 738	30 794	
Shawinigan (36)	1 337	109	3 393	808	5 647	40 303	
Sherbrooke (43)	945	199	3 419	1 632	6 195	98 373	
Thérèse-De Blainville (73)	1 552	135	4 159	1 264	7 110	105 827	
Trois-Rivières (371)	1 932	308	4 988	1 278	8 506	93 019	
Témiscamingue (85)	1 934	29	2 988	1 561	6 512	18 930	
Témiscouata (13)	1 270	44	2 895	1 877	6 086	21 065	
Vaudreuil-Soulanges (71)	1 673	167	3 323	2 593	7 756	99 951	
Non précisée	262	4	318	1 358	1 942	20 180	
Total	161 868	10 795	335 569	193 819	702 051	5 539 013	

1. Inclut les motocyclettes et les cyclomoteurs.

Note : Ces données représentent le nombre de véhicules autorisés à circuler en date du 31 décembre 2007.

Annexe G : Population du Québec selon le sexe et l'âge, de 2002 à 2007

		Population en date du 1 ^{er} juin					
Sexe	Âge	2002	2003	2004	2005	2006	2007
		Nombre	Nombre	Nombre	Nombre	Nombre	Nombre
Féminin	0 à 4 ans	181 345	179 590	180 773	182 072	185 357	190 019
	5 à 9 ans	218 480	211 270	204 364	197 791	191 422	187 740
	10 à 14 ans	231 992	236 110	236 929	234 029	229 027	222 329
	15 ans	43 155	43 013	44 956	48 127	49 260	48 805
	16 à 19 ans	181 170	179 616	177 732	178 566	182 612	188 880
	20 à 24 ans	252 034	251 029	249 111	244 513	239 861	236 873
	25 à 34 ans	479 710	485 027	493 850	502 386	510 974	517 106
	35 à 44 ans	620 902	607 529	593 380	579 214	564 680	550 358
	45 à 54 ans	576 944	588 233	599 006	609 849	618 929	625 471
	55 à 64 ans	412 490	430 719	448 375	464 760	480 544	494 928
	65 à 69 ans	153 422	153 660	156 248	159 671	165 099	172 495
	70 à 74 ans	145 708	146 201	146 020	145 120	144 553	143 317
	75 ans ou plus	275 883	284 773	292 533	301 502	311 409	320 414
	Total	3 773 235	3 796 770	3 823 277	3 847 600	3 873 727	3 898 735
Masculin	16 ans ou plus	3 098 263	3 126 787	3 156 255	3 185 581	3 218 661	3 249 842
	0 à 4 ans	192 061	190 048	190 599	191 483	194 435	199 642
	5 à 9 ans	229 334	221 981	214 878	208 735	202 756	197 998
	10 à 14 ans	242 744	247 319	248 279	244 915	239 352	233 216
	15 ans	45 211	44 908	47 408	50 321	51 669	50 895
	16 à 19 ans	191 393	189 229	186 471	186 875	190 964	197 597
	20 à 24 ans	265 974	264 496	262 260	256 826	252 120	248 271
	25 à 34 ans	503 218	510 112	517 944	525 824	532 888	538 233
	35 à 44 ans	634 977	622 551	611 172	599 595	586 432	572 063
	45 à 54 ans	566 160	578 544	590 187	601 487	612 344	620 900
	55 à 64 ans	394 498	411 959	428 852	445 238	460 306	473 966
	65 à 69 ans	135 578	136 372	139 852	143 690	149 689	157 310
	70 à 74 ans	117 002	118 906	119 785	120 051	120 728	120 136
	75 ans ou plus	154 360	161 495	168 020	175 394	183 623	191 845
Total	3 672 510	3 697 920	3 725 707	3 750 434	3 777 306	3 802 072	
Total	16 ans ou plus	2 963 160	2 993 664	3 024 543	3 054 980	3 089 094	3 120 321
	0 à 4 ans	373 406	369 638	371 372	373 555	379 792	389 661
	5 à 9 ans	447 814	433 251	419 242	406 526	394 178	385 738
	10 à 14 ans	474 736	483 429	485 208	478 944	468 379	455 545
	15 ans	88 366	87 921	92 364	98 448	100 929	99 700
	16 à 19 ans	372 563	368 845	364 203	365 441	373 576	386 477
	20 à 24 ans	518 008	515 525	511 371	501 339	491 981	485 144
	25 à 34 ans	982 928	995 139	1 011 794	1 028 210	1 043 862	1 055 339
	35 à 44 ans	1 255 879	1 230 080	1 204 552	1 178 809	1 151 112	1 122 421
	45 à 54 ans	1 143 104	1 166 777	1 189 193	1 211 336	1 231 273	1 246 371
	55 à 64 ans	806 988	842 678	877 227	909 998	940 850	968 894
	65 à 69 ans	289 000	290 032	296 100	303 361	314 788	329 805
	70 à 74 ans	262 710	265 107	265 805	265 171	265 281	263 453
	75 ans ou plus	430 243	446 268	460 553	476 896	495 032	512 259
Total	7 445 745	7 494 690	7 548 984	7 598 034	7 651 033	7 700 807	
16 ans ou plus	6 061 423	6 120 451	6 180 798	6 240 561	6 307 755	6 370 163	

Source : Voir l'item « Population » dans la section « Description des variables » du glossaire.

Annexe H : Population du Québec selon le sexe et la région de résidence de 2002 à 2007

		Population en date du 1 ^{er} juin					
Sexe	Région	2002	2003	2004	2005	2006	2007
		Nombre	Nombre	Nombre	Nombre	Nombre	Nombre
Féminin	Gaspésie–Îles-de-la-Madeleine (11)	49 142	48 783	48 676	48 527	48 370	48 178
	Bas-Saint-Laurent (01)	102 554	102 243	101 998	101 851	101 717	101 693
	Saguenay–Lac-Saint-Jean (02)	140 343	139 258	138 385	137 420	136 946	136 321
	Capitale-Nationale (03)	336 404	337 932	340 123	341 104	343 087	345 244
	Chaudière-Appalaches (12)	195 265	195 690	196 410	197 385	198 363	199 115
	Mauricie (04)	132 164	132 063	132 287	132 440	132 547	132 955
	Centre-du-Québec (17)	111 554	112 024	112 665	113 051	113 664	114 136
	Estrie (05)	148 124	149 216	150 240	151 453	152 185	152 850
	Montérégie (16)	668 054	675 488	684 074	691 639	700 702	708 446
	Montréal (06)	962 654	964 331	964 720	963 970	963 411	963 246
	Laval (13)	180 995	183 615	186 164	188 928	191 648	194 364
	Lanaudière (14)	199 608	202 856	207 454	212 689	217 437	221 917
	Laurentides (15)	240 812	245 775	250 493	255 227	259 949	264 716
	Outaouais (07)	165 391	168 107	170 551	173 088	175 097	176 786
	Abitibi-Témiscamingue (08)	72 982	72 480	72 064	71 952	71 872	71 870
	Côte-Nord (09)	48 060	47 657	47 543	47 318	47 117	47 003
Nord-du-Québec (10)	19 129	19 252	19 430	19 558	19 615	19 895	
	Total	3 773 235	3 796 770	3 823 277	3 847 600	3 873 727	3 898 735
Masculin	Gaspésie–Îles-de-la-Madeleine (11)	48 504	48 021	47 810	47 619	47 383	47 283
	Bas-Saint-Laurent (01)	100 429	100 052	99 985	99 899	99 722	99 949
	Saguenay–Lac-Saint-Jean (02)	140 724	139 410	138 426	137 436	136 814	137 113
	Capitale-Nationale (03)	319 295	321 327	323 979	325 518	327 772	330 206
	Chaudière-Appalaches (12)	196 069	196 645	197 435	198 228	198 981	200 448
	Mauricie (04)	126 961	126 833	127 140	127 511	127 728	128 194
	Centre-du-Québec (17)	111 763	112 063	112 885	113 371	113 982	114 729
	Estrie (05)	145 458	146 831	147 996	149 180	150 069	150 880
	Montérégie (16)	656 554	663 795	672 233	680 340	688 688	694 914
	Montréal (06)	904 624	908 451	909 227	908 139	909 326	908 600
	Laval (13)	174 313	176 940	179 492	182 146	184 850	187 287
	Lanaudière (14)	200 917	204 072	208 215	213 201	218 054	223 271
	Laurentides (15)	240 077	245 035	250 265	255 243	259 576	263 602
	Outaouais (07)	162 044	164 690	167 380	169 846	171 677	172 591
	Abitibi-Témiscamingue (08)	74 207	73 519	73 158	72 826	72 949	73 322
	Côte-Nord (09)	50 104	49 635	49 372	49 079	48 826	48 665
Nord-du-Québec (10)	20 467	20 601	20 709	20 852	20 909	21 018	
	Total	3 672 510	3 697 920	3 725 707	3 750 434	3 777 306	3 802 072
Total	Gaspésie–Îles-de-la-Madeleine (11)	97 646	96 804	96 486	96 146	95 753	95 461
	Bas-Saint-Laurent (01)	202 983	202 295	201 983	201 750	201 439	201 642
	Saguenay–Lac-Saint-Jean (02)	281 067	278 668	276 811	274 856	273 760	273 434
	Capitale-Nationale (03)	655 699	659 259	664 102	666 622	670 859	675 450
	Chaudière-Appalaches (12)	391 334	392 335	393 845	395 613	397 344	399 563
	Mauricie (04)	259 125	258 896	259 427	259 951	260 275	261 149
	Centre-du-Québec (17)	223 317	224 087	225 550	226 422	227 646	228 865
	Estrie (05)	293 582	296 047	298 236	300 633	302 254	303 730
	Montérégie (16)	1 324 608	1 339 283	1 356 307	1 371 979	1 389 390	1 403 360
	Montréal (06)	1 867 278	1 872 782	1 873 947	1 872 109	1 872 737	1 871 846
	Laval (13)	355 308	360 555	365 656	371 074	376 498	381 651
	Lanaudière (14)	400 525	406 928	415 669	425 890	435 491	445 188
	Laurentides (15)	480 889	490 810	500 758	510 470	519 525	528 318
	Outaouais (07)	327 435	332 797	337 931	342 934	346 774	349 377
	Abitibi-Témiscamingue (08)	147 189	145 999	145 222	144 778	144 821	145 192
	Côte-Nord (09)	98 164	97 292	96 915	96 397	95 943	95 668
Nord-du-Québec (10)	39 596	39 853	40 139	40 410	40 524	40 913	
	Total	7 445 745	7 494 690	7 548 984	7 598 034	7 651 033	7 700 807

Source : Voir l'item « Population » dans la section « Description des variables » du glossaire.

Annexe I : Taux d'alcoolémie des conducteurs décédés dans des accidents de véhicules routiers

Dans le but de connaître la concentration d'alcool dans le sang des conducteurs décédés dans des accidents de la route au Québec, les données recueillies dans les rapports d'accidents transmis par les policiers à la Société de l'assurance automobile du Québec (SAAQ) et celles qui proviennent du Bureau du coroner ont été jumelées pour les six dernières années, soit de 2002 à 2007. Dans le texte qui suit, l'année 2007 est présentée à titre indicatif et ne sera pas utilisée dans l'interprétation des données*. La pratique courante des coroners consiste à évaluer le taux d'alcoolémie pour chaque conducteur décédé. Toutefois, cette pratique ne peut être appliquée que pour les conducteurs qui décèdent sur les lieux de l'accident ou dans un court délai après l'accident.

Donc, les résultats de l'évaluation du taux d'alcoolémie ne sont pas disponibles pour tous les conducteurs décédés. Par contre, il est possible de connaître les résultats obtenus pour ceux qui ont été testés au cours de la période s'échelonnant de 2002 à 2006. La proportion de conducteurs testés se situe entre 69 et 73 %.

Enfin, dans le but de bien situer les renseignements dans leur contexte, voici la démarche suivie pour les obtenir. Deux sources de données ont été initialement retenues : les rapports d'accidents de la SAAQ et les rapports du Bureau du coroner. Elles sont ensuite jumelées pour attribuer à chaque victime figurant dans les rapports d'accidents le résultat de l'analyse d'alcoolémie.

DONNÉES DES RAPPORTS D'ACCIDENTS (SAAQ) (VICTIMES DÉCÉDÉES INCLUANT CELLES HORS RÉSEAU)						
Année de l'accident	2002	2003	2004	2005	2006	2007
Nombre	754	678	700	775	750	638

VICTIMES RETRACÉES DANS LE FICHER DU CORONER						
Année de l'accident	2002	2003	2004	2005	2006	2007*
Nombre	721	642	664	744	629	157
Pourcentage ¹	96	95	95	96	84	25

Pour les années 2002 à 2006, le pourcentage de victimes jumelées¹ varie de 84 à 96 %. Le non-jumelage d'environ 4 à 16 % des victimes est principalement attribuable à une définition différente d'une victime décédée par suite d'un accident de la route, selon les deux sources de données, ou à des données manquantes dans le fichier du coroner.

De l'ensemble des victimes jumelées, seuls les conducteurs (excluant les cyclistes) ont été retenus dans la présente annexe.

CONDUCTEURS JUMELÉS						
Année de l'accident	2002	2003	2004	2005	2006	2007*
Nombre	468	416	412	518	439	107
Pourcentage ²	96	94	94	96	85	25

Comme il a été mentionné plus haut, le taux d'alcoolémie n'a pas été mesuré pour tous les conducteurs.

Voici le nombre et le pourcentage de ceux qui ont été testés :

CONDUCTEURS JUMELÉS ET TESTÉS POUR L'ALCOOLÉMIE						
Année de l'accident	2002	2003	2004	2005	2006	2007*
Nombre	341	305	287	369	305	65
Pourcentage ³	73	73	70	71	69	61

* Les données pour 2007 sont présentées à titre indicatif seulement, car celles qui proviennent du Bureau du coroner sont incomplètes et représentent seulement 25 % des accidents mortels rapportés à la SAAQ.

1. Pourcentage de victimes décédées inscrites aux rapports d'accidents qui ont pu être jumelées avec celles du fichier du Bureau du coroner.

2. Pourcentage de conducteurs décédés inscrites aux rapports d'accidents qui ont pu être jumelés avec ceux du fichier du Bureau du coroner.

3. Pourcentage de conducteurs jumelés et testés par rapport à l'ensemble des conducteurs jumelés.

Annexe I

Tableau 1 : Nombre de conducteurs décédés, jumelés (fichiers SAAQ et Coroner) et ayant subi un test d'alcoolémie selon le sexe et l'âge de 2002 à 2006

Sexe Âge	Année de l'accident														
	2002			2003			2004			2005			2006		
	Nb	Nb testé	% testé	Nb	Nb testé	% testé	Nb	Nb testé	% testé	Nb	Nb testé	% testé	Nb	Nb testé	% testé
Féminin															
Moins de 16 ans	0	0	-	1	0	0,0	1	1	100,0	2	1	50,0	1	1	100,0
16 à 19 ans	9	9	100,0	5	3	60,0	5	4	80,0	6	4	66,7	9	8	88,9
20 à 24 ans	22	15	68,2	10	7	70,0	14	6	42,9	18	14	77,8	8	5	62,5
25 à 34 ans	12	8	66,7	12	5	41,7	15	10	66,7	21	11	52,4	12	7	58,3
35 à 44 ans	11	7	63,6	14	9	64,3	24	20	83,3	12	8	66,7	12	9	75,0
45 à 54 ans	17	11	64,7	16	11	68,8	13	8	61,5	15	13	86,7	14	10	71,4
55 à 64 ans	10	6	60,0	9	6	66,7	6	1	16,7	11	6	54,5	16	11	68,8
65 à 74 ans	5	3	60,0	8	6	75,0	6	1	16,7	11	7	63,6	3	2	66,7
75 ans ou plus	4	3	75,0	4	2	50,0	4	4	100,0	4	3	75,0	1	0	0,0
Total	90	62	68,9	79	49	62,0	88	55	62,5	100	67	67,0	76	53	69,7
Masculin															
Moins de 16 ans	6	2	33,3	3	2	66,7	4	1	25,0	2	1	50,0	7	2	28,6
16 à 19 ans	35	26	74,3	24	17	70,8	38	25	65,8	33	23	69,7	38	26	68,4
20 à 24 ans	57	47	82,5	47	36	76,6	38	26	68,4	56	44	78,6	48	39	81,3
25 à 34 ans	63	53	84,1	59	46	78,0	60	51	85,0	83	61	73,5	78	59	75,6
35 à 44 ans	71	54	76,1	64	53	82,8	54	36	66,7	59	43	72,9	57	41	71,9
45 à 54 ans	64	43	67,2	72	55	76,4	53	42	79,2	84	69	82,1	55	38	69,1
55 à 64 ans	37	26	70,3	29	20	69,0	36	25	69,4	39	26	66,7	37	24	64,9
65 à 74 ans	24	16	66,7	24	19	79,2	23	16	69,6	29	20	69,0	24	15	62,5
75 ans ou plus	21	12	57,1	15	8	53,3	18	10	55,6	33	15	45,5	19	8	42,1
Total	378	279	73,8	337	256	76,0	324	232	71,6	418	302	72,2	363	252	69,4
Total															
Moins de 16 ans	6	2	33,3	4	2	50,0	5	2	40,0	4	2	50,0	8	3	37,5
16 à 19 ans	44	35	79,5	29	20	69,0	43	29	67,4	39	27	69,2	47	34	72,3
20 à 24 ans	79	62	78,5	57	43	75,4	52	32	61,5	74	58	78,4	56	44	78,6
25 à 34 ans	75	61	81,3	71	51	71,8	75	61	81,3	104	72	69,2	90	66	73,3
35 à 44 ans	82	61	74,4	78	62	79,5	78	56	71,8	71	51	71,8	69	50	72,5
45 à 54 ans	81	54	66,7	88	66	75,0	66	50	75,8	99	82	82,8	69	48	69,6
55 à 64 ans	47	32	68,1	38	26	68,4	42	26	61,9	50	32	64,0	53	35	66,0
65 à 74 ans	29	19	65,5	32	25	78,1	29	17	58,6	40	27	67,5	27	17	63,0
75 ans ou plus	25	15	60,0	19	10	52,6	22	14	63,6	37	18	48,6	20	8	40,0
Total	468	341	72,9	416	305	73,3	412	287	69,7	518	369	71,2	439	305	69,5

Note : Le nombre de conducteurs ne comprend pas les cyclistes.

Annexe I

Tableau 2 : Nombre de conducteurs décédés, jumelés (fichiers SAAQ et Coroner) et ayant subi un test d'alcoolémie selon le sexe et le résultat d'alcoolémie obtenu de 2002 à 2006

Sexe	Année de l'accident									
	2002		2003		2004		2005		2006	
	Nombre	%	Nombre	%	Nombre	%	Nombre	%	Nombre	%
Féminin										
0	45	72,6	34	69,4	38	69,1	47	70,1	42	79,2
1 à 50	3	4,8	2	4,1	4	7,3	5	7,5	3	5,7
51 à 80	0	0,0	0	0,0	0	0,0	0	0,0	1	1,9
81 à 150	5	8,1	3	6,1	5	9,1	2	3,0	2	3,8
Plus de 150	9	14,5	10	20,4	8	14,5	13	19,4	5	9,4
Total	62	100,0	49	100,0	55	100,0	67	100,0	53	100,0
Masculin										
0	167	59,9	131	51,2	129	55,6	186	61,6	138	54,8
1 à 50	17	6,1	16	6,3	14	6,0	20	6,6	19	7,5
51 à 80	5	1,8	7	2,7	11	4,7	3	1,0	11	4,4
81 à 150	34	12,2	30	11,7	25	10,8	27	8,9	21	8,3
Plus de 150	56	20,1	72	28,1	53	22,8	66	21,9	63	25,0
Total	279	100,0	256	100,0	232	100,0	302	100,0	252	100,0
Total										
0	212	62,2	165	54,1	167	58,2	233	63,1	180	59,0
1 à 50	20	5,9	18	5,9	18	6,3	25	6,8	22	7,2
51 à 80	5	1,5	7	2,3	11	3,8	3	0,8	12	3,9
81 à 150	39	11,4	33	10,8	30	10,5	29	7,9	23	7,5
Plus de 150	65	19,1	82	26,9	61	21,3	79	21,4	68	22,3
Total	341	100,0	305	100,0	287	100,0	369	100,0	305	100,0

Note : Le nombre de conducteurs ne comprend pas les cyclistes.

Annexe I

Tableau 3 : Nombre de conducteurs décédés, jumelés (fichiers SAAQ et Coroner) et ayant subi un test d'alcoolémie selon l'âge et le résultat d'alcoolémie obtenu de 2002 à 2006

Âge	Taux d'alcoolémie (mg/100 ml de sang)	Année de l'accident									
		2002		2003		2004		2005		2006	
		Nombre	%	Nombre	%	Nombre	%	Nombre	%	Nombre	%
Moins de 16 ans	0	2	100,0	2	100,0	1	50,0	2	100,0	3	100,0
	1 à 50	0	0,0	0	0,0	0	0,0	0	0,0	0	0,0
	51 à 80	0	0,0	0	0,0	0	0,0	0	0,0	0	0,0
	81 à 150	0	0,0	0	0,0	0	0,0	0	0,0	0	0,0
	Plus de 150	0	0,0	0	0,0	1	50,0	0	0,0	0	0,0
	Total	2	100,0	2	100,0	2	100,0	2	100,0	3	100,0
16 à 19 ans	0	24	68,6	13	65,0	18	62,1	20	74,1	23	67,6
	1 à 50	5	14,3	1	5,0	2	6,9	1	3,7	2	5,9
	51 à 80	0	0,0	1	5,0	1	3,4	0	0,0	0	0,0
	81 à 150	4	11,4	1	5,0	4	13,8	5	18,5	4	11,8
	Plus de 150	2	5,7	4	20,0	4	13,8	1	3,7	5	14,7
	Total	35	100,0	20	100,0	29	100,0	27	100,0	34	100,0
20 à 24 ans	0	33	53,2	20	46,5	15	46,9	31	53,4	23	52,3
	1 à 50	2	3,2	1	2,3	4	12,5	6	10,3	3	6,8
	51 à 80	0	0,0	1	2,3	2	6,3	1	1,7	4	9,1
	81 à 150	12	19,4	8	18,6	3	9,4	8	13,8	7	15,9
	Plus de 150	15	24,2	13	30,2	8	25,0	12	20,7	7	15,9
	Total	62	100,0	43	100,0	32	100,0	58	100,0	44	100,0
25 à 34 ans	0	33	54,1	20	39,2	32	52,5	44	61,1	25	37,9
	1 à 50	4	6,6	4	7,8	5	8,2	5	6,9	2	3,0
	51 à 80	3	4,9	1	2,0	4	6,6	1	1,4	4	6,1
	81 à 150	7	11,5	8	15,7	9	14,8	5	6,9	8	12,1
	Plus de 150	14	23,0	18	35,3	11	18,0	17	23,6	27	40,9
	Total	61	100,0	51	100,0	61	100,0	72	100,0	66	100,0
35 à 44 ans	0	33	54,1	34	54,8	28	50,0	27	52,9	32	64,0
	1 à 50	5	8,2	1	1,6	4	7,1	5	9,8	6	12,0
	51 à 80	1	1,6	1	1,6	1	1,8	0	0,0	0	0,0
	81 à 150	7	11,5	5	8,1	5	8,9	2	3,9	1	2,0
	Plus de 150	15	24,6	21	33,9	18	32,1	17	33,3	11	22,0
	Total	61	100,0	62	100,0	56	100,0	51	100,0	50	100,0
45 à 54 ans	0	29	53,7	37	56,1	33	66,0	47	57,3	28	58,3
	1 à 50	3	5,6	5	7,6	1	2,0	7	8,5	4	8,3
	51 à 80	1	1,9	2	3,0	1	2,0	0	0,0	2	4,2
	81 à 150	6	11,1	6	9,1	4	8,0	6	7,3	3	6,3
	Plus de 150	15	27,8	16	24,2	11	22,0	22	26,8	11	22,9
	Total	54	100,0	66	100,0	50	100,0	82	100,0	48	100,0
55 à 64 ans	0	28	87,5	16	61,5	16	61,5	24	75,0	27	77,1
	1 à 50	1	3,1	2	7,7	0	0,0	1	3,1	3	8,6
	51 à 80	0	0,0	1	3,8	1	3,8	0	0,0	0	0,0
	81 à 150	1	3,1	3	11,5	2	7,7	2	6,3	0	0,0
	Plus de 150	2	6,3	4	15,4	7	26,9	5	15,6	5	14,3
	Total	32	100,0	26	100,0	26	100,0	32	100,0	35	100,0
65 à 74 ans	0	16	84,2	16	64,0	12	70,6	21	77,8	13	76,5
	1 à 50	0	0,0	2	8,0	0	0,0	0	0,0	1	5,9
	51 à 80	0	0,0	0	0,0	1	5,9	1	3,7	2	11,8
	81 à 150	2	10,5	2	8,0	3	17,6	1	3,7	0	0,0
	Plus de 150	1	5,3	5	20,0	1	5,9	4	14,8	1	5,9
	Total	19	100,0	25	100,0	17	100,0	27	100,0	17	100,0
75 ans ou plus	0	14	93,3	7	70,0	12	85,7	17	94,4	6	75,0
	1 à 50	0	0,0	2	20,0	2	14,3	0	0,0	1	12,5
	51 à 80	0	0,0	0	0,0	0	0,0	0	0,0	0	0,0
	81 à 150	0	0,0	0	0,0	0	0,0	0	0,0	0	0,0
	Plus de 150	1	6,7	1	10,0	0	0,0	1	5,6	1	12,5
	Total	15	100,0	10	100,0	14	100,0	18	100,0	8	100,0
Total	0	212	62,2	165	54,1	167	58,2	233	63,1	180	59,0
	1 à 50	20	5,9	18	5,9	18	6,3	25	6,8	22	7,2
	51 à 80	5	1,5	7	2,3	11	3,8	3	0,8	12	3,9
	81 à 150	39	11,4	33	10,8	30	10,5	29	7,9	23	7,5
	Plus de 150	65	19,1	82	26,9	61	21,3	79	21,4	68	22,3
	Total	341	100,0	305	100,0	287	100,0	369	100,0	305	100,0

Note : Le nombre de conducteurs ne comprend pas les cyclistes.

Annexe I

Tableau 4 : Nombre de conducteurs décédés, jumelés (fichiers SAAQ et Coroner) et ayant subi un test d'alcoolémie selon le type de véhicule occupé et le résultat d'alcoolémie obtenu de 2002 à 2006

Type de véhicule occupé	Taux d'alcoolémie (mg/100 ml de sang)	Année de l'accident									
		2002		2003		2004		2005		2006	
		Nombre	%	Nombre	%	Nombre	%	Nombre	%	Nombre	%
Automobile	0	128	60,4	102	52,6	100	57,8	138	61,6	118	58,7
	1 à 50	12	5,7	13	6,7	10	5,8	15	6,7	12	6,0
	51 à 80	1	0,5	3	1,5	8	4,6	1	0,4	6	3,0
	81 à 150	28	13,2	22	11,3	19	11,0	25	11,2	17	8,5
	Plus de 150	43	20,3	54	27,8	36	20,8	45	20,1	48	23,9
	Total	212	100,0	194	100,0	173	100,0	224	100,0	201	100,0
Camion léger	0	29	63,0	14	46,7	15	44,1	22	48,9	19	50,0
	1 à 50	1	2,2	0	0,0	1	2,9	1	2,2	0	0,0
	51 à 80	1	2,2	1	3,3	2	5,9	2	4,4	2	5,3
	81 à 150	4	8,7	5	16,7	2	5,9	0	0,0	3	7,9
	Plus de 150	11	23,9	10	33,3	14	41,2	20	44,4	14	36,8
	Total	46	100,0	30	100,0	34	100,0	45	100,0	38	100,0
Camion lourd	0	4	66,7	4	100,0	2	100,0	4	57,1	1	50,0
	1 à 50	1	16,7	0	0,0	0	0,0	2	28,6	0	0,0
	51 à 80	0	0,0	0	0,0	0	0,0	0	0,0	0	0,0
	81 à 150	0	0,0	0	0,0	0	0,0	1	14,3	0	0,0
	Plus de 150	1	16,7	0	0,0	0	0,0	0	0,0	1	50,0
	Total	6	100,0	4	100,0	2	100,0	7	100,0	2	100,0
Tracteur routier	0	6	100,0	7	87,5	8	88,9	11	100,0	5	100,0
	1 à 50	0	0,0	0	0,0	0	0,0	0	0,0	0	0,0
	51 à 80	0	0,0	0	0,0	0	0,0	0	0,0	0	0,0
	81 à 150	0	0,0	0	0,0	0	0,0	0	0,0	0	0,0
	Plus de 150	0	0,0	1	12,5	1	11,1	0	0,0	0	0,0
	Total	6	100,0	8	100,0	9	100,0	11	100,0	5	100,0
Motocyclette / cyclomoteur	0	21	80,8	20	69,0	21	63,6	30	78,9	21	67,7
	1 à 50	1	3,8	2	6,9	5	15,2	4	10,5	6	19,4
	51 à 80	0	0,0	0	0,0	1	3,0	0	0,0	2	6,5
	81 à 150	3	11,5	4	13,8	4	12,1	1	2,6	1	3,2
	Plus de 150	1	3,8	3	10,3	2	6,1	3	7,9	1	3,2
	Total	26	100,0	29	100,0	33	100,0	38	100,0	31	100,0
Motoneige	0	9	45,0	7	38,9	5	41,7	14	58,3	6	60,0
	1 à 50	3	15,0	1	5,6	1	8,3	3	12,5	1	10,0
	51 à 80	1	5,0	1	5,6	0	0,0	0	0,0	1	10,0
	81 à 150	3	15,0	1	5,6	2	16,7	1	4,2	0	0,0
	Plus de 150	4	20,0	8	44,4	4	33,3	6	25,0	2	20,0
	Total	20	100,0	18	100,0	12	100,0	24	100,0	10	100,0
Autres	0	15	60,0	11	50,0	16	66,7	14	70,0	10	55,6
	1 à 50	2	8,0	2	9,1	1	4,2	0	0,0	3	16,7
	51 à 80	2	8,0	2	9,1	0	0,0	0	0,0	1	5,6
	81 à 150	1	4,0	1	4,5	3	12,5	1	5,0	2	11,1
	Plus de 150	5	20,0	6	27,3	4	16,7	5	25,0	2	11,1
	Total	25	100,0	22	100,0	24	100,0	20	100,0	18	100,0
Total	0	212	62,2	165	54,1	167	58,2	233	63,1	180	59,0
	1 à 50	20	5,9	18	5,9	18	6,3	25	6,8	22	7,2
	51 à 80	5	1,5	7	2,3	11	3,8	3	0,8	12	3,9
	81 à 150	39	11,4	33	10,8	30	10,5	29	7,9	23	7,5
	Plus de 150	65	19,1	82	26,9	61	21,3	79	21,4	68	22,3
	Total	341	100,0	305	100,0	287	100,0	369	100,0	305	100,0

Note : Le nombre de conducteurs ne comprend pas les cyclistes.

Nombre d'accidents selon la nature des dommages, le jour et l'heure

Total des accidents liés à l'alcool (coroner et policier) de 2002 à 2006

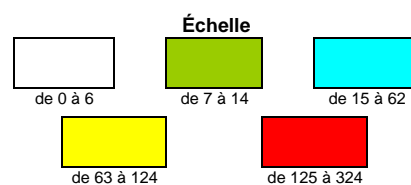
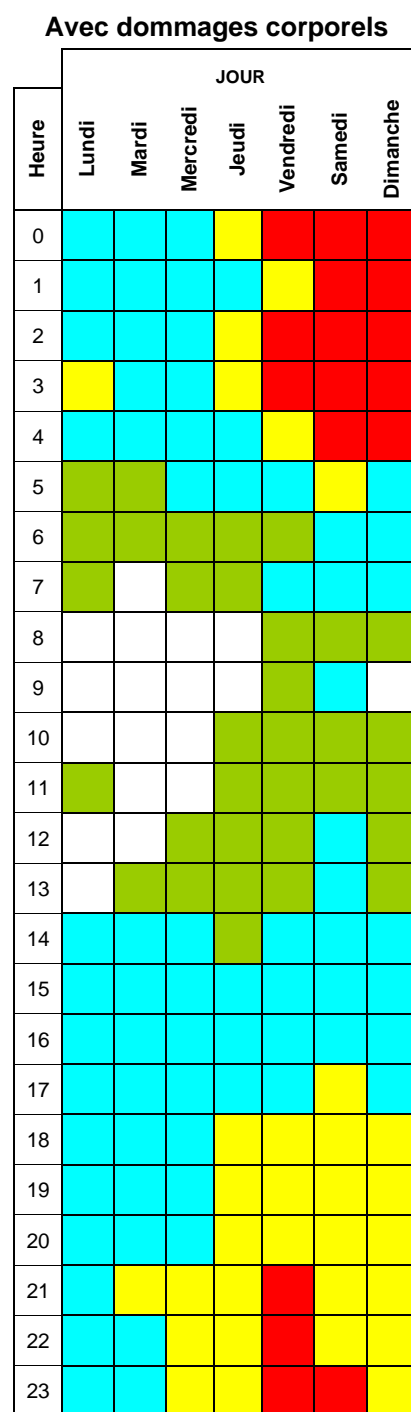
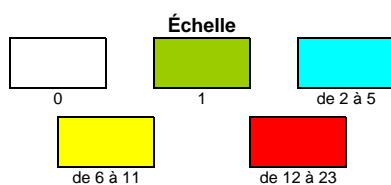
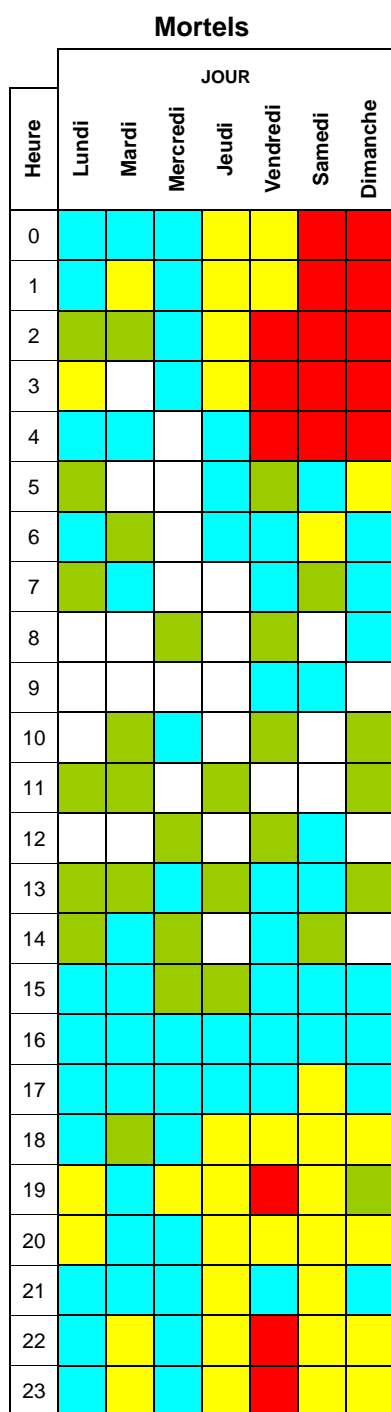

Note : Un accident est relié à l'alcool si de l'avis du policier une personne impliquée avait les facultés affaiblies par l'alcool ou si un rapport d'un coroner indique qu'une personne décédée impliquée présentait un taux d'alcoolémie supérieur à 80 mg / 100 ml de sang.

Annexe J : Les régions administratives du Québec

- 11- Gaspésie–Îles-de-la-Madeleine
- 01- Bas-Saint-Laurent
- 02- Saguenay–Lac-Saint-Jean
- 03- Capitale-Nationale
- 12- Chaudière-Appalaches
- 04- Mauricie
- 17- Centre-du-Québec
- 05- Estrie
- 16- Montérégie
- 06- Montréal
- 13- Laval
- 14- Lanaudière
- 15- Laurentides
- 07- Outaouais
- 08- Abitibi-Témiscamingue
- 09- Côte-Nord
- 10- Nord-du-Québec

Source : Décret 965-97 du 20 août 1997 modifié par le décret 1437-99 du 15 décembre 1999.

DESCRIPTION DES VARIABLES

Les termes dont la signification peut différer du sens commun figurent ci-dessous.

Âge

L'âge des victimes et des conducteurs est calculé au moment de l'accident; celui des titulaires d'un permis de conduire et des propriétaires de véhicules, en date du 1^{er} juin. Il s'agit de l'âge au dernier anniversaire.

Âge des véhicules

L'âge des véhicules est la différence entre l'année civile concernée et l'année du modèle du véhicule. À ce dernier résultat est ajoutée une demi-année dans le calcul de l'âge moyen, ce qui donne une évaluation de fin d'année.

Catégorie d'usage des véhicules

Voir la description dans les pages suivantes.

Expérience de conduite

Pour les titulaires d'un permis de conduire, il s'agit du nombre d'années entières de possession d'un permis en date du 1^{er} juin de chaque année. Pour les conducteurs impliqués dans des accidents, il s'agit du nombre d'années entières de possession d'un permis à la date de l'accident.

Fonction des victimes

Il s'agit de la fonction des victimes dans l'accident (ex. : conducteur, passager, piéton, etc.).

Masse nette des véhicules

Il s'agit de la masse en kilogrammes des véhicules avant chargement.

Population

Suivant les variables auxquelles elles se rapportent, les données sur la population présentées dans ce bilan proviennent de différentes sources :

- *Annuaire du Canada 1985*, Statistique Canada, pour les années 1978 à 1980.
- *Perspectives démographiques infrarégionales 1981-2001*, publication de 1984, Bureau de la statistique du Québec, pour les années 1981 à 1985.

- *Prévisions de la population et des ménages des MRC 1986-2006*, publication de 1990, Bureau de la statistique du Québec, pour les années 1986 à 1990.
- *Projection de la population des MRC de 1991 à 2016*, Bureau de la statistique du Québec, pour les années 1991 à 1995.
- Données disponibles sur le site Internet de l'Institut de la statistique du Québec pour les années 1996 à 2007. Ces données ont pour origine des estimations de populations effectuées par la Division de démographie de Statistique Canada.

Région

Les divisions géographiques régionales correspondent aux régions administratives telles qu'elles sont définies par le décret 965-97 du 20 août 1997 et modifiées par le décret 1437-99 du 15 décembre 1999.

Région de résidence du propriétaire d'un véhicule

La région de résidence du propriétaire d'un véhicule peut, dans le cas d'une personne morale, être le lieu de localisation du siège social ou d'une succursale.

Type de véhicules impliqués dans les accidents

Il s'agit, à l'exception du taxi et du véhicule tout-terrain (VTT), qui sont déterminés à l'aide de la catégorie d'usage, du type de véhicule inscrit par les policiers dans les rapports d'accidents. Ces types ont été regroupés comme suit :

- Automobile
- Autobus (incluant minibus)
- Autobus scolaire
- Taxi
- Camion léger (< 3 000 kg)
- Camion lourd (≥ 3 000 kg), incluant le transport des matières dangereuses
- Tracteur routier
- Véhicule-outil et d'équipement
- Motocyclette
- Cyclomoteur
- Motoneige
- Véhicule tout-terrain (VTT)
- Bicyclette
- Autres (incluant les véhicules d'urgence et de loisir)

La catégorie d'usage est déterminée lors de l'immatriculation d'un véhicule et tient compte du type de véhicule routier, de l'utilisation qui en est faite, du type d'utilisateur et du lieu d'utilisation. Ces catégories ont été regroupées pour donner la ventilation suivante :

Type d'utilisation	Type de véhicule	
Promenade	Automobile	- Véhicule routier de moins de 3 000 kg dont la fonction principale est le transport de passagers et dont la construction n'est pas sur un châssis de camion.
	Camion léger	- Véhicule routier de moins de 3 000 kg de type fourgonnette, camionnette ou véhicule tout usage (4 x 4).
	Automobile et camion léger	- Cette rubrique regroupe les véhicules des deux catégories précédentes et comprend les véhicules dont on n'a pu déterminer le type de carrosserie, soit automobile ou camion léger.
	Motocyclette	- Véhicule routier à deux ou trois roues, dont au moins une des caractéristiques diffère de celles du cyclomoteur.
	Cyclomoteur	<ul style="list-style-type: none"> <li data-bbox="1062 1207 1515 1365">- Véhicule routier à deux ou trois roues dont la masse n'excède pas 60 kg, muni d'un moteur d'une cylindrée d'au plus 50 cm³ et équipé d'une transmission automatique; <li data-bbox="1062 1398 1515 1556">- Véhicule à trois roues aménagé pour le transport de personnes handicapées et reconnu comme cyclomoteur par règlement de la Société; <li data-bbox="1062 1589 1515 1871">- Véhicule de promenade à deux ou trois roues qui ne peut atteindre une vitesse supérieure à 70 km/h, qui est muni d'un moteur électrique assurant sa propulsion et qui porte la marque nationale de sécurité de Transports Canada attestant sa conformité aux exigences relatives aux motocyclettes à vitesse limitée.

CATÉGORIE D'USAGE (Suite)

Type d'utilisation	Type de véhicule
<p>Institutionnelle, commerciale ou professionnelle</p> <p>L'autorisation de circuler a été obtenue par une personne morale, un gouvernement, un organisme public ou para-public, une société, une compagnie, un producteur agricole ou des professionnels travaillant à leur compte.</p> <p>- L'utilisation par une personne n'ayant pas la citoyenneté canadienne et qui est membre du personnel de direction de l'Organisation de l'aviation civile ou représentant d'un État membre auprès de cet organisme, ou qui est fonctionnaire consulaire, délégué commercial d'un pays étranger ou son adjoint.</p>	<p>Automobile</p> <p>- Véhicule routier de moins de 3 000 kg dont la fonction principale est le transport de passagers et dont la construction n'est pas sur un châssis de camion.</p>
	<p>Camion léger</p> <p>- Véhicule routier de moins de 3 000 kg de type fourgonnette, camionnette ou véhicule tout usage (4 x 4).</p>
	<p>Automobile et camion léger</p> <p>- Cette rubrique regroupe les véhicules des deux catégories précédentes et comprend les véhicules dont on n'a pu déterminer le type de carrosserie, soit automobile ou camion léger.</p>
	<p>Taxi</p> <p>- Véhicule-taxi desservant une agglomération; - Véhicule-taxi desservant une région; - Véhicule-taxi effectuant du transport spécialisé ou de limousine nécessitant un permis spécialisé de la CTQ.</p>
	<p>Autobus</p> <p>- Autobus ou minibus public interurbain; - Autobus ou minibus servant régulièrement au transport de personnes, sans rémunération; - Autobus ou minibus public urbain.</p>
	<p>Autobus scolaire</p> <p>- Autobus ou minibus affecté au transport d'écoliers.</p>
	<p>Camion et tracteur routier</p> <p>- Véhicule routier de 3 000 kg ou plus conçu spécifiquement pour le transport de biens. Ce véhicule est immatriculé selon le nombre maximal d'essieux que peuvent comprendre l'unité tracteur et toutes remorques s'y rattachant.</p>

Type d'utilisation	Type de véhicule	
Institutionnelle, commerciale ou professionnelle (Suite)	Véhicule-outil et autres	<ul style="list-style-type: none"> - Dépanneuse et véhicule de service; - Corbillard et ambulance; - Habitation motorisée de 3 000 kg ou plus; - Véhicule routier autre qu'une automobile ou qu'un camion léger utilisé par une école de conduite; - Motocyclette ou cyclomoteur appartenant à une personne morale; - Véhicule routier conçu principalement pour effectuer un type de travail et muni à cette fin d'un outillage; - Véhicule routier servant exclusivement à l'enlèvement de la neige; - Plaque amovible utilisée par un commerçant, un fabricant ou un carrossier pour le déplacement d'un véhicule routier sur un chemin public.
Hors réseau	<ul style="list-style-type: none"> - L'utilisation par une personne physique ou institutionnelle, professionnelle ou commerciale d'un véhicule en dehors du réseau routier ordinaire, soit sur un terrain privé ou dans une localité non reliée au réseau routier. 	<p data-bbox="816 1115 943 1146">Motoneige</p> <ul style="list-style-type: none"> - Véhicule d'hiver auto-propulsé, incluant l'auto-neige. <p data-bbox="816 1209 954 1241">Deux-roues</p> <ul style="list-style-type: none"> - Catégorie incluant les motocyclettes et les cyclomoteurs utilisés en dehors du réseau routier. <p data-bbox="816 1367 1052 1398">Véhicule tout-terrain</p> <ul style="list-style-type: none"> - Véhicule tout-terrain à 3 ou 4 roues. <p data-bbox="816 1461 1089 1493">Véhicule-outil et autres</p> <ul style="list-style-type: none"> - Tout véhicule utilisé en dehors du réseau routier, incluant les automobiles, les camions légers, les camions et tracteurs routiers, les autobus, les véhicules-outils et certains autres véhicules.